

**MUZEUL NAȚIONAL DE ISTORIE A MOLDOVEI**

# **CARTEA MEMORIEI**

**Catalog  
al victimelor  
totalitarismului comunist**

*Știința*  
**Chișinău, 1999**

CZU 947.89 (092)

*EDITAT CU SPRIJINUL FUNDAȚIEI SOROS-MOLDOVA*

**Volum elaborat în cadrul Muzeului Național  
de Istorie a Moldovei de:**

*Elena Postică, Maria Praporșcic, Vera Stăvilă*

Coordonare și redacție științifică:

*Elena Postică, doctor în istorie*

Au mai colaborat la etapa de documentare:

*Ala Robu, Vera Belous, Daniel Bogdea,*

*Ana Grițco, Leonid Ivachin,*

*Ludmila Pasicovschi, Irina Râjov*

Redactor literar:

*Inga Druță*

ISBN 9975–67–109–8

© Muzeul Național de Istorie  
a Moldovei, 1999.

© Coperta: *Vitalie Pogolșa*, 1999.

## CUVÂNT ÎNAINTE

La sfârșitul anilor '80, o dată cu declanșarea mișcării de renaștere națională a românilor moldoveni de la est de Prut, s-a produs o schimbare radicală în atitudinea societății față de trecutul istoric. Valorificarea documentelor de arhivă, ținute până atunci sub lacăte de fier, a condus la regândirea multor episoade ale istoriei recente. S-a putut vedea cât de mult a fost alterat discursul istoric sub dictatură și cât de stringentă este pentru noi recuperarea memoriei istorice. S-a impus necesitatea unei evaluări la scară națională a victimelor regimului totalitar comunist.

Numeroși cercetători, istorici, scriitori, foști deținuți politici, oameni de bună-credință au invocat repararea actului justițiar, susținând totodată ideea elaborării și editării unei *Cărți a Memoriei*.

Ideea a fost sprijinită de Colegiul Ministerului Culturii și Cultelor din Republica Moldova, care în 1991 a adoptat o hotărâre specială în acest sens. În același an, în cadrul Muzeului Național de Istorie a Moldovei, instituție ce și-a asumat responsabilitatea realizării acestei lucrări comemorative, a fost constituit un grup de cercetători care a început colectarea materialelor documentare despre persoanele supuse represiei în perioada totalitarismului comunist.

Cu timpul, componența grupului a evoluat, funcția de coordonator fiindu-i încredințată dnei dr. Elena Postică, șefa secției istorie contemporană, care și-a onorat cu succes misiunea.

Prezentul moment editorial este, desigur, un prilej de satisfacție și de împlinire. Avem în față o Carte Sfântă izvorâtă din marea dorință de a readuce în memorie numele tuturor victimelor nevinovate ale guvernării comuniste, de a recupera istoria adevărată. Strădaniile autorilor ne îndeamnă să credem că eforturile de cercetare vor continua, iar cititorii vor aștepta cu nerăbdare următoarele volume ale *Cărții Memoriei*.

*Nicolae Răileanu,*  
directorul Muzeului Național  
de Istorie a Moldovei

## IMN MORTILOR

Morminte dragi, lumină vie,  
sporite-ntruna an de an,  
noi v-auzim curgând sub glie,  
ca un șuvoi subpământean.

Ați luminat cu jertfe sfinte  
pământul, până-n temelii,  
căci arde țara de morminte,  
cum arde cerul de făclii.

Ascunse-n lut ca o comoară,  
morminte vechi, morminte noi,  
de vi se pierde urma-n țară,  
vă regăsim mereu în noi!

De vi s-au smuls și flori și cruce  
și dacă locul nu vi-l știm,  
tot gândul nostru-n el v-aduce  
îngenuncheri de heruvim.

Morți sfinți în temniți și prigoane,  
morți sfinți în lupte și furtuni,  
noi am făcut din voi icoane  
și vă purtăm pe frunți cununi.

Nu plângem lacrimă de sânge,  
ci ne mândrim cu-atâți eroi.  
Nu! Neamul nostru nu va plânge,  
ci se cuminecă prin voi.

Radu Gyl



*Un popor care nu are cultul morților  
nu poate avea oameni capabili  
de fapte mari.*

P. Georgescu

## INTRODUCERE

Republica Moldova este unul dintre teritoriile ex-sovietice în care sistemul comunist de guvernare a lăsat cele mai îngrozitoare amprente prin numărul mare al victimelor provocate de deportări, foamete, înțemnițări, asasinat etc. Deși s-a scurs mai bine de un deceniu de la declanșarea mișcării de renaștere națională și de la obținerea dreptului de a vorbi și a scrie deschis despre fărâdelegile săvârșite în perioada sovietică, deși s-au efectuat numeroase investigații privind crimele și monstruozițiile bolșevicilor și acoliților acestora, suntem încă departe de a avea imaginea autentică și completă a martirajului populației românești de la est de Prut.

Acum, când bate orologiul adevărului, milioanele de victime din mulțimea de închisori, lagăre și centre de deportare cer să li se facă dreptate. Sufletele morților trebuie să-și găsească odihna veșnică, supraviețuitorii – să-și redobândească demnitatea și încrederea în semenii și în valorile morale pe care se clădește civilizația. Și, pentru ca asemenea orori să nu se mai repete, este necesară o dreaptă judecată a faptelor și a făptuitorilor.

Marea ambiție a totalitarismului comunist, la noi, ca și oriunde, a fost să-și asigure durata oricum, prin orice mijloace. Impus de trupele sovietice, în numele unei ideologii „internaționaliste”, el se situează din capul locului în afara tradiției și a valorilor autohtone. Dragostea propovăduită de religia creștină a fost înlocuită cu ura de clasă. Instaurarea dominației absolute a partidului bolșevic a fost însoțită de aplicarea terorii în masă, de lichidarea proprietății private și etatizarea economiei, de folosirea unui odios mecanism de deznaționalizare și rusificare a popoarelor.

Teroarea și măsurile excepționale menite să inoculeze oamenilor frică, transformându-i în unelte docile, lipsite de cele mai elementare drepturi, erau fundamentate pe principiile eronate ale teoriei staliniste privind „legitatea” acutizării luptei de clasă pe măsura avansării spre comunism. Imperiul sovietic devenise o țară în care timpul se transformase în frică, în care zilele nu mai însemnau decât așteptarea chinuitoare a nopții, iar noaptea nu mai era decât un spațiu traversat de dube. Arestul, exilul sau împușcarea fără motiv se puteau abate asupra omului nevinovat în orice clipă.

În anii '20 – '30, populația din raioanele de est ale Moldovei, la fel ca cetățenii imensului imperiu sovietic, a cunoscut din plin ororile („avantajele”) sistemului comunist de guvernare.

În anii 1937–1938, perioadă de vârf a represiunilor staliniste în U.R.S.S., victime ale organelor nejudiciare de represalii au devenit mii de cetățeni ai R.A.S.S. Moldovenești, învinuiți de „crime împotriva siguranței statului” deosebit de grave: trădare de patrie, activitate diversionistă și de spionaj etc.

Începând cu 28 iunie 1940, o dată cu anexarea Basarabiei de către Uniunea Sovietică, mașina stalinistă de represalii a traversat Nistrul. Primele victime ale terorii roșii dezlănțuite în Basarabia au fost elitele naționale, acuzate de „antisovietism”, „activitate contrarevoluționară”, apartenență la partidele „burgheze românești”. Chiar și cele mai neînsemnate manifestări de nemulțumire ale românilor basarabeni față de politica promovată de autoritățile comuniste erau calificate drept „acțiuni antisovietice și contrarevoluționare”.

La 9 iulie 1940, președintele Consiliului Comisarilor Poporului al U.R.S.S., V. Molotov, semnează Hotărârea nr. 1201–471 „Cu privire la activitatea tribunalelor militare pe teritoriul Basarabiei și nordului Bucovinei”<sup>1</sup>.

Documentul acorda tribunalelor militare dreptul de a examina toate dosarele privind „crimele contrarevoluționare și banditești ale locuitorilor Basarabiei și nordului Bucovinei” și de a le califica în conformitate cu articolele Codului penal al R.S.S. Ucrainene. Astfel, teroarea a fost legalizată în noile teritorii anexate la U.R.S.S., devenind una dintre metodele de ”prelucrare ideologică” a populației și de forțare a transformărilor politice și economice din societate.

Deși ne aflăm astăzi în fața imposibilității de a reconstitui numărul total al victimelor regimului comunist, unele estimări în acest sens au fost efectuate totuși.

Un punct de plecare în ceea ce privește evaluarea numărului de victime poate fi cifra dată publicității în anul 1991 de Ministerul Securității Naționale al Republicii Moldova. Potrivit acestei surse, în anii regimului totalitar comunist în Moldova au fost condamnați la moarte 5485 de oameni. Alte sute de mii de persoane au fost supuse pedepselor privative de libertate, concediate din serviciu, marginalizate, terorizate, deportate<sup>2</sup>.

Cele mai multe sentințe de condamnare la moarte au fost pronunțate în anii 1937–1938 în R.A.S.S. Moldovenească, fiind executate la Tiraspol, Balta și Birzula. Doar în orașul Tiraspol, într-un loc numit pe atunci Cetatea Suvorov, au fost executați peste 4 mii de oameni.

Conform unor cifre comunicate în 1998 de Asociația Victimelor Regimului Comunist de Ocupație și a Veteranilor de Război ai Armatei Române din Republica Moldova, în anii regimului comunist pe teritoriul actualei Republici Moldova au fost condamnați la moarte 5736 oameni (5550 – cetățeni ai R.A.S.S.M. sau R.S.S.M., 186 – cetățeni străini), dintre care 4913 au fost executați în R.A.S.S.M. în anii 1937–1938, iar 344 cetățeni au fost împușcați în anii 1940–1941 și 1944–1953 în orașele Chișinău, Soroca și Bălți<sup>3</sup>. În Chișinău, majoritatea execuțiilor și a înhumărilor aveau loc pe strada Grenoble, nr. 159 și pe un loc situat la intrarea în actualul Parc de Odihnă din Valea Morilor.

În aceeași perioadă, numărul victimelor crește cu 33940 de persoane condamnate la pedeapsa închisorii (dintre care 2860 au fost exterminate în locurile de detenție); 139 de persoane declarate alienate și internate în instituții psihiatrice pe motive politice; 24805 familii deportate în Siberia și în alte regiuni îndepărtate ale imperiului sovietic; circa 220 mii de români moldoveni răpuși pe fronturile celui de-al doilea război mondial; peste 200 mii de persoane decedate în anii foametei din 1946–1947; 297 de tineri căzuți pentru interese străine în Afganistan și peste 1000 de oameni împușcați sau înecați pe Nistru în timpul războiului din vara anului 1992, declanșat de forțele procomuniste și proimperiale<sup>4</sup>.

Făcând aceste estimări, avem sentimentul comiterii unei impietăți: operăm cu cifre sub a căror răceală se ascund suferința omenească și moarte, curaj, demnitate, credință în Dumnezeu, patriotism și sete de libertate. Să fim iertați pentru această ingrătă formă de restabilire a adevărului, ea însă se impune imperios, mai ales acum, când unii nostalgici ai „raiului comunist” încearcă să subestimeze numărul victimelor dictaturii comuniste, – fie că acestea au fost între zidurile închisorilor, fie în afara lor.

În Legea Republicii Moldova privind reabilitarea victimelor represiunilor politice provocate de regimul comunist totalitar de ocupație (7 noiembrie 1917–23 iunie 1990), adoptată la 8 decembrie 1992, se afirmă: „Începând cu 7 noiembrie 1917, pe teritoriul actualei Republici Moldova, mai întâi în Republica Autonomă Sovietică Socialistă Moldovenească, iar din 1940 și în Republica Sovietică Socialistă Moldovenească, regimul sovietic comunist totalitar de ocupație a săvârșit un șir de crime împotriva umanității: genocid, represiuni politice, foamete organizată.

Sute de mii de oameni nevinovați au fost supuși represiunilor pentru convingerile lor politice sau religioase, din motive naționale sau sociale. Zeci și sute de mii de oameni au fost deportați în Siberia, condamnați la moarte, la privațiune de libertate, au fost omorâți prin înfometare în instituții de psihiatrie.”<sup>5</sup>

Majoritatea celor condamnați și deportați în primii ani postbelici au fost învinuiți de „naționalism”, toate batjocurile și fărădelegile făcându-se sub lozincă „curățării de dușmanii poporului” și a luptei contra „naționalismului burghez”.

Într-un raport al Ministerului Afacerilor Interne al R.S.S.M. din 12 octombrie 1948, adresat ministrului de interne al U.R.S.S. Kruglov, se menționa că în decurs de doi ani și jumătate organele M.A.I. al R.S.S.M. au tras la răspundere penală 44160 de oameni, din care în 1946 –

15550, în 1947 – 21707 și în prima jumătate a anului 1948 – 6903 oameni<sup>6</sup>. Din numărul total al celor condamnați, „*elementele culăcești*” și „*comercianții*” constituiau 1654 de persoane.

În sat, cetatea rezistenței de milenii a neamului românesc, comunismul a pătruns treptat, urmărindu-se degradarea acestui spațiu spiritual, lichidarea proprietății private și colectivizarea forțată a gospodăriilor țărănești.

Pentru a pune în funcțiune întregul arsenal al terorii, a fost nevoie de „*chiaburi*”. Dacă nu existau unii anume, au fost inventați. Declararea „*chiaburimii*” în afara legii a condus la noi violențe față de întreaga țărănie. Constrângerea fiscală, intimidarea, arestarea, bătaia și, în cele din urmă, confiscarea averii și deportarea erau metodele cele mai răspândite pentru a-i determina pe țărani să renunțe la tradiționalul model de gospodărire în favoarea gospodăriilor colective.

Pe lângă menirea lor principală, cea a lichidării „*elementelor dușmănoase*” și a intensificării ritmului colectivizării gospodăriilor țărănești, deportările în masă ale populației aveau și scopul de a-i dezastrădăcina pe românii basarabeni de locurile natale și de a schimba componența etnică a Basarabiei în avantajul elementului străin. În 11 ani, din 1940 până în 1951, în R.S.S.M. au fost operate 3 deportări pe scară largă și zeci de arestări și deportări locale. În iunie 1941 au fost deportate 3470 de familii ale „*elementelor antisovietice*” (22648 de persoane). Autoritățile sovietice au găsit și o „justificare” pentru acțiunile lor – deportările ar fi dictate de pericolul izbucnirii războiului și de necesitatea „curățării” spatelui frontului de „*elemente ostile*”.

În noaptea de 5 spre 6 iulie 1949, în conformitate cu Hotărârea nr. 509 s.s. a Consiliului de Miniștri al R.S.S. Moldovenești „*Cu privire la deportarea din R.S.S. Moldovenească a familiilor de chiaburi, a foștilor moșieri și a marilor comercianți*”, 11293 de familii, peste 35 mii de oameni, cei mai harnici și mai devotați pământului plugari, au fost ridicați cu forța, fiind trimiși la moarte aproape sigură în Siberia și în alte regiuni îndepărtate ale imperiului sovietic. În 1951, ca urmare a desfășurării operației „Nord”, au fost silite să plece pe alte meleaguri 723 de familii ale sectanților-ievoviști – peste 2600 de persoane. Astfel, potrivit unor surse oficiale, la începutul anilor '50 în așezămintele de tip special se aflau aproximativ 60 mii de deportați din Moldova<sup>7</sup>.

Autorii *Cărții negre a comunismului*, apărute la Paris în 1997, relatează însă, cu referință la un raport trimis lui Stalin de către ministrul afacerilor interne al U.R.S.S. Kruglov din 17 februarie 1950, că numărul moldovenilor deportați „pentru totdeauna” cu statutul de „*coloniști speciali*” era de 94792 de persoane<sup>8</sup>.

Timp de mai multe decenii, tragedia terorii roșii a fost trecută sub tăcere. Secretul devenise, în regimul comunist, una din modalitățile predilecte de apărare.

Deși între anii '20–'50 masacrele bolșevice au fost dezvăluite de martori, victime sau observatori competenți, într-o serie impunătoare de articole și lucrări, a trecut multă vreme până când comuniștii aflați la putere au ridicat ei înșiși vâlul de pe „*numeroasele acte de încălcare a legalității socialiste*”.

În renumitul „*Raport secret*” prezentat de Nikita Hrușciov delegaților celui de-al XX-lea Congres al P.C.U.S. în seara zilei de 24 februarie 1956, pentru prima dată, un conducător de partid de cel mai înalt rang a recunoscut în mod public ceea ce fiecare bănuia de mult: comunismul provocase în U.R.S.S. o imensă tragedie. În pofida faptului că acest raport rămânea selectiv în condamnarea stalinismului, limitându-se la semnalarea unor excese din „perioada cultului personalității”, fără a pune în discuție responsabilitatea întregului partid față de societate și opțiunile lui primordiale de după 1917, raportul lui Hrușciov a marcat cea dintâi mare cotitură în recunoașterea oficială a ororilor comuniste, accelerând totodată procesul de eliberare și reabilitare parțială a foștilor deținuți, început în primăvara anului 1953, îndată după dispariția lui Stalin.

Menționăm că la începutul anului 1953, în cele aproximativ 500 de „colonii de muncă”, 60 de mari complexe penitenciare și lagăre de muncă dislocate îndeosebi în regiunile nordice și estice ale țării, precum și în 15 „lagăre cu regim special” destinate deținuților „deosebit de periculoși”, se aflau circa 2.750.000 de persoane<sup>9</sup>.

Ca urmare a amnistiei decretate de Prezidiul Sovietului Suprem al U.R.S.S. la 27 martie 1953, peste 1.200.000 de deținuți, adică aproape jumătate din populația lagărelor și coloniilor penitenciare, au părăsit Gulagul<sup>10</sup>.

De această amnistie nu au beneficiat principalele victime ale arbitrarului regimului comunist – deținuții politici, condamnați pentru așa-numitele „crime contrarevoluționare”. Majoritatea aveau să fie eliberați abia după Congresul al XX-lea.

Până la 1 august 1961, din așezările speciale au fost eliberate 14.902 familii de deportați din Moldova, iar alte 965 de familii din totalul de 15867 de familii deportate în timpul operațiunilor din iunie 1941, iulie 1949 și aprilie 1951 își mai așteptau eliberarea din Siberia<sup>11</sup>.

La 19 mai 1958 și 7 ianuarie 1960, Prezidiul Sovietului Suprem al U.R.S.S. a adoptat două decrete cu denumire identică: „Cu privire la anularea restricțiilor pentru unele categorii de deportați”. Decretul din 1958 rețrăgea din supravegherea M.A.I. pe „complicii ilegalității naționaliste și membrii familiilor lor; membrii familiilor foștilor moșieri, fabricanți, comercianți, conducători și membrii partidelor politice burgheze și ai organizațiilor antisovietice, conducătorii fostelor guverne burgheze”, iar cel din ianuarie 1960 – și pe „membrii familiilor conducătorilor și membrilor ilegalității naționaliste și ai bandelor naționaliste, deportați din regiunile Ucrainei de Apus, din republicile unionale Moldovenească, Letonă, Lituaniană și Estonă; foștii comercianți, moșieri, fabricanți, membri ai guvernelor și partidelor politice, deportați din regiunile de vest ale Ucrainei, din republicile unionale Moldovenească, Letonă, Lituaniană și Estonă.”<sup>12</sup> Abrogarea restricțiilor juridice, profesionale, de statut și de domiciliu nu implica însă restituirea obligatorie a bunurilor confiscate, nici dreptul de revenire a „coloniștilor speciali” în locurile de unde fuseseră deportați.

Nu ne este cunoscut numărul familiilor care s-au întors la baștină, la fel cum nu vom afla, probabil, niciodată, câți moldoveni s-au stins din viață în Siberia sau în drum spre locurile de detenție. După eliberare, unii deportați s-au stabilit în satele din Ucraina situate în imediata vecinătate a Moldovei, alții au fost nevoiți să rămână în continuare pe meleaguri străine.

Eliberarea masivă a foștilor condamnați, în perioada destalinizării, a fost însoțită de modificări importante ale legislației penale, una dintre cele mai semnificative măsuri în acest sens fiind adoptarea, la 25 decembrie 1958, a noilor *Baze ale dreptului penal*, care prescriau desființarea prevederilor fundamentale ale legislației penale din codurile precedente și, în primul rând, a noțiunilor de „dușman al poporului” și „crimă contrarevoluționară”.

Noile acte normative mențineau totuși o serie de articole care stipulau sancționarea oricărei forme de deviere politică sau ideologică. Astfel, conform articolului 70 al Codului penal din 1960, orice persoană „care face propagandă cu scopul de a submina puterea sovietică prin afirmații calomnioase și denigratoare la adresa statului și a societății” era pasibilă de o pedeapsă privativă de libertate pe un termen cuprins între șase luni și șapte ani, urmată de instituirea domiciliului obligatoriu pe 2–5 ani. Articolul 190 prevedea pentru omisiunea de denunț al delictului de „antisovietism” pedeapsa închisorii pe un termen de 1–3 ani sau o pedeapsă echivalentă de muncă de utilitate publică. În anii ’60 – ’70, 90% din persoanele acuzate de „antisovietism” au fost condamnate în temeiul articolelor sus-numite<sup>13</sup>.

Revenirea la baștină n-a adus prea multe bucurii foștilor condamnați, or, ei au avut de înfruntat și în continuare umilință, sărăcie, desconsiderare, insensibilitate din partea autorităților locale. Spaima și sentimentul de oameni „de mână a doua” i-a însoțit în decursul mai multor decenii, în care li s-a refuzat dreptul la reabilitare, dreptul la memorie.

Adevărata schimbare în atitudinea societății față de destinul acestor victime ale guvernării comuniste avea să se producă doar la mijlocul anilor ’80, o dată cu declanșarea restructurării gorbacioviste, când elita politică a fostului imperiu sovietic, conștientă de necesitatea unor primeniri radicale și a restabilirii dreptății istorice, a condamnat cu vehemență ilegalitățile comise în perioada regimului totalitar comunist.

Acest crez politic și-a găsit materializarea în hotărârile Biroului Politic al C.C. al P.C.U.S. din 11 iulie 1988 și 5 ianuarie 1989 cu privire la măsurile suplimentare pentru restabilirea echității față de victimele represiunilor din anii ’30 – ’40 și începutul anilor ’50<sup>14</sup>, hotărâri care au dezaprobat represiunile în masă și fărâdelegile săvârșite.

La 16 ianuarie 1989 Prezidiul Sovietului Suprem al U.R.S.S. a adoptat decretul corespunzător, în baza căruia până la 1 ianuarie 1990 au fost reabilitate 838.630 de persoane. În Moldova fuseseră reabilitați 7.520 de cetățeni, dintre care 1.789 – post-mortem<sup>15</sup>.

## VIII

A urmat Decretul Președintelui U.R.S.S. M. Gorbaciov din 13 august 1990 „Cu privire la repunerea în drepturi a tuturor victimelor represiunilor politice din anii '20 – '50”, prin care a fost declarată ilegală reprimarea țăranilor în perioada colectivizării, precum și a altor categorii de cetățeni, din motive politice, sociale, naționale sau religioase<sup>16</sup>.

O activitate legislativă importantă în vederea reabilitării victimelor regimului comunist a fost desfășurată și în Republica Moldova. La 10 aprilie 1989, Consiliul de Miniștri al R.S.S.M. a anulat Hotărârea executivului R.S.S.M. din 28 iunie 1949 „Cu privire la deportarea din R.S.S. Moldovenească a familiilor de chiaburi, foști moșieri și mari comercianți”<sup>17</sup>, iar la 24 mai 1989 același organism a adoptat Hotărârea „Cu privire la restituirea bunurilor și compensarea daunelor cetățenilor strămutați în mod nelegitim în anul 1949”<sup>18</sup>. Hotărârea prevede recuperarea averii confiscate pentru toate persoanele reabilite sau urmașii lor, atribuirea preferențială de locuințe sau de terenuri pentru construcții individuale și alte facilități majore.

La 1 iulie 1989, cu prilejul împlinirii a 40 de ani de la deportările criminale din 1949, Biroul C.C. al P.C.M. a adoptat Hotărârea „Cu privire la înveșnicirea memoriei victimelor represiunilor din perioada anilor '30 – '40 și începutul anilor '50”, în care se menționa: „Practica represiunilor de masă și a samavolnicilor a avut urmări tragice pentru oamenii de toate naționalitățile și poporațiile care trăiau pe teritoriul Moldovei, a exercitat o înrăurire nefastă asupra dezvoltării social-economice a republicii, a făcut să se întărească în conștiința oamenilor ignorarea normelor legii și moralei omenești. De aceea, restabilirea dreptății istorice a căpătat o colosală importanță politică.”<sup>19</sup>

Un act al dreptății istorice, un început de reparație juridică și morală din partea societății a constituit adoptarea de către Parlamentul Republicii Moldova, la 8 decembrie 1992, a „Legii privind reabilitarea victimelor represiunilor politice săvârșite de regimul comunist totalitar de ocupație (7 noiembrie 1917–23 iunie 1990)”. Articolul 3 al prezentei legi conține următoarele prevederi:

„Sunt declarate nevinovate și urmează să fie reabilite în fața societății și reintegrate în drepturi, indiferent de locul lor de trai în prezent, toate persoanele care, în perioada dintre 7 noiembrie 1917 și 23 iunie 1990, au fost supuse represiunilor politice pe teritoriul actualei Republici Moldova:

a) supuse represiunilor în baza deciziilor organelor judiciare sau extrajudiciare (VCK, GPU-OGPU, NKVD, MGB, KGB, procuraturile și colegiile lor, «dvoiki», «troiki», «consfătuiri speciale», alte organe cu funcții analoage) pentru «activitate contrarevoluționară», «trădare de patrie», «răspândirea unor scorniri calomnioase ce discreditează orânduirea sovietică de stat și obștească», pentru alte «crime de stat», pentru «încălcarea legilor și regulilor cu privire la separarea bisericii de stat și a școlii de biserică», «atentarea sub formă de îndeplinire a ritualurilor religioase la persoană și drepturile cetățenilor»;

b) condamnate pentru neachitarea impozitelor sau neîndeplinirea planului de predare a pâinii la stat în temeiul art. 58, 58<sup>1</sup>, 58<sup>2</sup> din Codul penal al R.S.S. Ucrainene (redacția anului 1927);

c) internate în baza deciziilor organelor judiciare sau extrajudiciare în instituții de psihiatrie la tratament forțat din motive politice, naționale, religioase sau sociale;

d) deportate sau expulzate din R.A.S.S. Moldovenească și R.S.S. Moldovenească în baza deciziilor organelor administrative sub pretextul luptei cu culacii, cu adversarii colectivizării sau cu așa-numiții bandiți și cu familiile lor, precum și pe motive de acuzare de colaborare cu «regimul burghezo-moșieresc de ocupație»;

e) supuse la muncă forțată în condiții de limitare a libertății, inclusiv în coloniile de muncă ale NKVD-ului și în batalioanele disciplinare;

f) internate în lagărele de concentrare sau de filtrare sovietice, condamnate la privațiune de libertate, exilate sau trimise la muncă silnică în condiții de limitare a libertății pentru participare și mobilizare la cel de-al doilea război mondial;

g) condamnate sau executate pentru eschivare, din motive politice sau religioase, de la înrolarea în rândurile armatei roșii (sovietice);

h) *concediate din serviciu sau exmatriculate din instituții de învățământ din motive politice, naționale, religioase sau sociale;*

i) *condamnate pentru participare la manifestațiile publice pentru obținerea suveranității și independenței Republicii Moldova sau în privința cărora, pentru aceleași acțiuni, au fost intentate dosare penale și apoi clasate fără temei de reabilitare, dacă aceste persoane nu au comis infracțiuni de drept comun.*”<sup>20</sup>

A fost un act de justiție, un semn de sănătate morală a unei societăți care, încetul cu încetul, se debarasează de fantomele trecutului, formulându-și un nou ideal de viață: societatea democratică în care domină armonia, toleranța, pacea și bunăstarea generală.

Transformările democratice produse în Republica Moldova în ultimul deceniu au deschis largi posibilități în fața științei istorice. Creșterea interesului pentru trecutul istoric al neamului, pentru valorile general-umane ale societății, afirmarea pe toate căile a libertăților și principiilor democratice au descătușat energia creatoare a cercetătorilor, făcând posibilă studierea și interpretarea obiectivă a multor fenomene și evenimente istorice, ignorate sau falsificate cu bună-știință în anii regimului totalitar comunist.

La finele anilor '80, o dată cu declanșarea mișcării de renaștere națională, în presa periodică de la Chișinău și-au făcut apariția primele materiale publicistice în care era abordată situația reală a românilor moldoveni sub ocupația sovietică. Mărturiile supraviețuitorilor despre bestialitățile sistemului concentrațional sovietic au cutremurat opinia publică.

Concomitent cu publicațiile combative ale scriitorilor Dumitru Matcovschi, Grigore Vieru, Vladimir Beșleagă, Ion Hadârcă, Gheorghe Malarciuc, Leonida Lari, Ion Ciocanu și alții, care au semnalat printre primii necesitatea cunoașterii adevărului despre regimul totalitar comunist, impus Basarabiei o dată cu ocuparea ei, în marea bătălie pentru restabilirea adevărului istoric s-au încadrat și istoricii de la Chișinău.

Începutul a fost pus de Ion Țurcanu și Leonid Bulmaga cu un articol publicat la 10 mai 1987 în ziarul „Sovetskaia Moldavia”, în care, pentru prima dată, au fost formulate sarcini de cercetare istorică evitate până atunci<sup>21</sup>. A urmat o serie de materiale publicistice semnate de istoricii Ion Buga, Anatol Țaranu, Mihai Gribincea, Nicolae Movileanu, Alexei Agachi și alții, în care se argumenta necesitatea lichidării „spațiilor albe” și a abordării problemelor tabu din istoriografia sovietică<sup>22</sup>. O analiză amplă a activității istoricilor din R.S.S. Moldovenească în perioada de referință a realizat Ion Țurcanu în studiul *Revolta istoriografică din Moldova Sovietică de la sfârșitul anilor '80*<sup>23</sup>. Este adevărat că ceea ce au scris istoricii la sfârșitul anilor '80 a fost, cu puține excepții, mai mult o publicistică istorică decât investigații propriu-zise în domeniu, reprezentând o pledoarie pentru cercetarea istorică eliberată de dictatul puterii.

O dată cu prăbușirea imperiului sovietic și a așa-zisului lagăr socialist, în majoritatea țărilor ex-comuniste s-a constatat o creștere sensibilă a interesului manifestat pentru studierea problemelor instaurării și evoluției regimurilor totalitare comuniste și a istoriei mișcărilor de eliberare națională din aceste țări.

Dintre numeroasele articole, broșuri și monografii apărute în Rusia după prăbușirea comunismului, menționăm, în primul rând, lucrările autorilor D. Volkogonov, K. Gadjeiev, A. Gozman, N. Zagladin, P. Kocesokov, I. Mazurov, V. Turcin, A. Etkind etc.<sup>24</sup>, care au contribuit în mod deosebit la conturarea adevăratei imagini a procesului de instaurare, consolidare și evoluție a dictaturii comuniste în U.R.S.S.

După Revoluția Română din decembrie 1989, problema instaurării regimului totalitar comunist și a consecințelor lui devine o preocupare constantă a multor istorici din România. De o valoare inestimabilă, în efortul de reconstituire a evenimentelor derulate în România după al doilea război mondial, este cartea *Instaurarea totalitarismului comunist în România* de Șerban Rădulescu-Zoner, Daniela Bușe și Beatrice Marinescu. În ultimii ani, pe lângă lucrările autorilor români Ion Constantin, Ioan Ciupercă, Ioan Chiper, Florin Constantiniu, Adrian Pop, Radu Florian, Constantin C. Giurescu, Dinu C. Giurescu, Vlad Georgescu etc., în care sunt tratate în mod special diverse aspecte ale procesului de sovietizare și comunizare

a României, ca și ideologia și practica comunismului în general, a apărut o avalanșă de studii istorice și publicații memorialistice despre mișcarea de rezistență anticomunistă din România<sup>25</sup>.

În prima jumătate a anilor '90 în Republica Moldova au fost publicate multiple studii istorice, care varsă lumină asupra esenței regimului totalitar comunist. Documentele arhivelor secrete, scoase la iveală de cercetători, conturează tabloul oribil al deznaționalizării și genocidului la care au fost supuși românii moldoveni. Atenția cercetătorilor istorici a fost orientată, îndeosebi, asupra studierii materialelor privind raptul Basarabiei la 1940, represiunile staliniste, foametea din anii 1946–1947 și colectivizarea forțată a gospodăriilor țărănești din raioanele de pe malul drept al Nistrului.

Diverse aspecte ale manifestării regimului totalitar comunist în R.S.S. Moldovenească sunt abordate în culegerile de articole, documente și amintiri *Restabilind adevărul istoric, Anii grei ai colectivizării, Deportări și neodeportări, Golod v Moldove (1946–1947), Trudnâe straniți istorii Moldovî (1940–1950)*, în lucrările istoricilor Ion Țurcanu, Mihai Gribincea, Leonid Bulmaga, Alexandru Moșanu, Anatol Țăranu, Anton Moraru, Ion Șișcanu, Vitalie Văratec, Anatol Petrencu, Elena Postică, Vladimir Țaranov, Vladimir Bomeșco, ale scriitorilor și publiciștilor Nicolae Dabija, Serafim Saka, Vladimir Beșleagă, Ștefan Tudor, Larisa și Valeriu Turea etc., precum și în numeroase materiale memorialistice semnate de martorii oculari și de supraviețuitorii Gulagului comunist<sup>26</sup>.

Una dintre cele mai substanțiale încercări de a înveșnici memoria victimelor regimului comunist aparține Muzeului Național de Istorie a Moldovei, care în 1991 a lansat ideea de a elabora o *Carte a Memoriei*. În scopul realizării acestei lucrări de proporții, un grup de cercetători a procedat la selectarea mărturiilor documentare din arhive, identificând zeci de mii de persoane supuse represiunilor între anii 1917–1990.

Un interes deosebit pentru investigații prezintă Fondurile nr. 19, 1418, 1875, 2349, 2351, 2444, 2548, 2848, 3108 ale Arhivei Naționale a Republicii Moldova, în care au fost cercetate mii de dosare penale intentate de către judecătoriile populare ale R.S.S.M. „posesorilor gospodăriilor culăcești” pentru „neachitarea impozitelor” sau „neîndeplinirea planului de predare a pâinii către stat” (art. 56<sup>20</sup>, 58 alin.1 și 2 C.p. al R.S.S.U.), „agitație antisovietică împotriva livrărilor de pâine către stat” (art. 54<sup>10</sup> C.p. al R.S.S.U.), „sabotaj contrarevoluționar” (art. 54<sup>14</sup> C.p. al R.S.S.U.) etc. Fondul 19 al aceleiași arhive cuprinde materiale valoroase privind deportarea membrilor activi ai sectei „Martorii lui Iehova” și a familiilor acestora.

O bună parte din dosarele păstrate în Fondul 1875 se referă la persoanele condamnate pentru „crime” prevăzute de art. 54<sup>1</sup>, 54<sup>14</sup> C.p. al R.S.S.U.: „activitate contrarevoluționară”, „trădare de patrie”, „calomnie și discreditare a orânduirii sovietice de stat și obștești” etc. Pentru comiterea unor astfel de „crime”, în anii 1937–1938 în R.A.S.S.M. au fost condamnate la moarte 4913 persoane.

De o valoare incontestabilă sunt materialele din Fondul 3085 al Procuraturii Generale, depozitate actualmente în Arhiva Națională a Republicii Moldova. Aici au fost studiate 7486 de dosare ce conțin date cu privire la 21173 de persoane condamnate pentru diferite „crime de stat”.

Documentele de arhivă atestă că în perioada Marii Terori organele NKVD au „descoperit” prin localitățile din stânga Nistrului mai multe „grupuri contrarevoluționare”, constituite din moldoveni, germani, bulgari, polonezi etc.

Astfel, în anul 1937 au fost arestați și condamnați la moarte 14 locuitori din Slobozia, învinuiți de participare la activitatea unui „grup contrarevoluționar”.

În Parcani, raionul Slobozia, sat în care majoritatea locuitorilor o constituie bulgarii, au fost arestate 85 de persoane, dintre care 78 au fost acuzate de participare la activitatea unei „organizații contrarevoluționare bulgare” și condamnate la moarte.

Un alt „grup diversionist” a fost „descoperit” în satul Colosova, raionul Grigoriopol. 48 de locuitori ai acestui sat, germani de naționalitate, au fost condamnați la moarte, fiind acuzați de „activitate diversionistă și participare la o organizație contrarevoluționară fascistă”. În s. Butor al aceluiași raion, din cauza denunțurilor false, au devenit victime ale represiunilor 150 de oameni, dintre care 14 au fost condamnați la moarte, fiind învinuiți de spionaj în favoarea României regale.

Ca urmare a studierii materialelor depuse în Fondurile 16, 19 și ”R” din Arhiva Ministerului Afacerilor Interne al Republicii Moldova, au fost identificate peste 32 mii de persoane („chiaburi” și iehoviști) deportate în 1941 și în timpul desfășurării operației „Iug” („Sud”) din vara anului 1949.

Un material documentar de mare valoare despre victimele represiunilor politice din anii regimului totalitar comunist se află în Arhiva Ministerului Securității Naționale al Republicii Moldova.

Din dosarele penale nr. 424, 824, 18338, 27920, 016739 ale acestei arhive au fost selectate informații despre personalități ale vieții politice și culturale din Basarabia, arestate în primele zile ale ocupației sovietice din 1940.

Este vorba, în primul rând, despre foștii deputați ai *Sfatului Țării*: Vladimir Bodescu, Alexandru Baltaga, Constantin Bivol, Ștefan Botnariuc, Emanoil Catelli, Teodosie Cojocaru, Ion Codreanu, Ion Ignatiuc, Teodor Neaga, Pantelimon Sinadino, Nicolae Secară, Grigore Turcuman, Teodor Uncu și Luca Știrbeț, acuzați că au votat Actul Unirii Basarabiei cu România la 27 martie 1918 și că, mai târziu, au luptat împotriva mișcării revoluționare, desfășurând „*activități antisovietice*” – „crime” prevăzute de art. 54<sup>10</sup> alin. 2 și 54<sup>13</sup> C.p. al R.S.S.U. „Înaltă trădare”, în viziunea enkavediștilor, era opțiunea acestor oameni pentru renașterea națională a Basarabiei, dorința de a pune capăt colonizării ținutului, lupta lor pentru libertate, pentru dreptul de a avea școli în limba maternă, biserică națională, administrație națională, pentru dreptul de a avea o existență onorabilă. Procesul judiciar preconizat n-a avut loc, deoarece începuse războiul și acuzații nominalizați, cu excepția lui Teodosie Cojocaru, care decedase în închisoarea din Chișinău, au fost expulzați în R.A.S.S. Tătară, în diferite închisori din orașele Penza, Cistopol, Kazan.

Documentele de arhivă atestă că, în afară de Ion Codreanu, nici unul dintre foștii deputați ai *Sfatului Țării* arestați de către autoritățile sovietice în 1940 n-a mai revenit la baștină, rămânând să-și doarmă somnul veșnic în Gulagul sovietic.

În dosarele penale păstrate în Fondurile 15067, 19036, 01551, 017373, 018218, 018219 ș.a. ale Arhivei Ministerului Securității Naționale al Republicii Moldova au fost găsite multiple materiale care dezvăluie diverse aspecte ale activității unor grupuri și organizații antisovietice clandestine în primii ani postbelici (*Partidul Libertății, Organizația Națională din Basarabia „Arcașii lui Ștefan”, Partidul Democrat Agrar, Sabia Dreptății, Uniunea Democratică a Libertății* etc.) și care reconstituie procesele judiciare intentate membrilor și susținătorilor mișcării de rezistență, precum și modul barbar în care „apărătorii legii” s-au răfuit cu oponenții politici ai regimului sovietic.

Conform unei hotărâri speciale a Plenului Judecătoriei Supreme a U.R.S.S., membrii formațiunilor antisovietice urmau a fi condamnați conform prevederilor art. 54<sup>1</sup> lit. a al Codului penal („*trădare de patrie*”). Majoritatea liderilor formațiunilor antisovietice care au activat în Basarabia au fost condamnați la moarte, iar membrii activi ai acestor formațiuni, condamnați, de obicei, la 25 de ani de muncă silnică, au fost trimiși în lagărele din Vorkuta (Recilag), Inta (Minlag), reg. Karaganda (Steplag), Norilsk, reg. Sverdlovsk (Ivdellag), reg. Irkutsk (Oziorlag), Kolâma (Morlag), Potma (Dubravlag) ș.a.

Ca rezultat al investigațiilor efectuate în arhiva curentă a Judecătoriei Supreme a Republicii Moldova (actualmente Curtea Supremă de Justiție a Republicii Moldova), au fost identificate 593 de persoane condamnate pentru „*activitate contrarevoluționară*”, „*trădare de patrie*”, „*calomnie și discreditare a orânduirii sovietice și de stat*” (art. 54<sup>1</sup>, 54<sup>14</sup> C.p. al R.S.S.U.; art. 61<sup>67</sup> C.p. al R.S.S.M.); pentru eschivare pe motive politice sau religioase de la înrolarea în rândurile Armatei Sovietice (art. 56<sup>18</sup>, 206<sup>13</sup> C.p. al R.S.S.U.; art. 77 C.p. al R.S.S.M.); pentru neachitarea impozitelor sau neîndeplinirea planului de predare a pâinii către stat (art. 58, 58<sup>1</sup>, 58<sup>2</sup> C.p. al R.S.S.U.), persoane reabilitate ulterior de instanța judiciară supremă a Republicii Moldova.

În baza materialelor documentare excerptate din Arhiva Națională a Republicii Moldova, Arhiva Ministerului Afacerilor Interne al Republicii Moldova, Arhiva Ministerului Securității Naționale al Republicii Moldova, Arhiva Procuraturii Generale a Republicii Moldova și Arhiva



Judecătoria Supreme a Republicii Moldova a fost întocmit un fișier al persoanelor supuse represiunilor în anii regimului comunist, identificate până la momentul actual. Fișa personală conține numele și prenumele reprimatului, anul nașterii, localitatea de origine, anul și motivul represiunii, locul detenției (deportării), date cu privire la reabilitare. Materialul selectat a fost structurat conform diviziunii administrativ-teritoriale a Republicii Moldova de până la 12 noiembrie 1998, fiind repartizat pe municipii, raioane, în cadrul raionului – pe comune, în cadrul comunei – în ordine alfabetică și respectând cronologia represiunilor.

Identificarea tuturor victimelor guvernării totalitariste, stabilirea numărului exact al celor condamnați la moarte sau decedați în locurile de detenție s-a dovedit imposibilă din cauza dispariției unor surse primare, a accesului limitat la materialele de arhivă și a suspiciunii că unele surse documentare au fost fie falsificate de la bun început, fie distruse ulterior. Listele persoanelor identificate au fost expediate primăriilor din toate localitățile republicii în vederea verificării și completării lor. Din păcate, suntem nevoiți să constatăm că mai multe organe ale administrației locale nu au dat curs solicitărilor noastre. Faptul, regretabil în sine, nu ni s-a părut un motiv suficient pentru a tergiversa editarea *Cărții Memoriei*, o lucrare de pionierat în care, pentru prima dată în istoriografia din Republica Moldova, se încearcă o nominalizare a victimelor totalitarismului comunist.

*Cartea Memoriei* este expresia convingerii noastre că orice jertfă merită să fie cinstită, orice jertfă trebuie să ocupe locul pe care îl merită în Analele Sfinte ale Neamului. Ea va constitui o portiță spre viitor a învățămintelor din trecut, a umilințelor și suferințelor celor mulți și nevinovați, a istoriei adevărate. Este o obligație de onoare în fața istoriei și a memoriei martirilor noștri. Cinstindu-le jertfa, ne vom regăsi liniștea și noi, își vor regăsi-o și Ei, pentru că mulți dintre Ei, neavând parte de morminte, nu se pot odihni decât în memoria omenirii.

Dat fiind numărul foarte mare al victimelor represiunilor politice identificate până în prezent, se preconizează editarea *Cărții Memoriei* în câteva volume. Volumul de față conține date privind persoanele supuse represiunilor din 4 municipii și 10 raioane ale Republicii Moldova – circa 20.000 de oameni.

Aducem sincere mulțumiri tuturor oamenilor de bună-credință care ne-au trimis date, documente, fotografii ori ne-au făcut relatări prin scrisori sau telefon despre persoanele reprimite în perioada dictaturii comuniste, contribuind astfel la elaborarea *Cărții Memoriei*.

Fiind conștienți de faptul că această lucrare ar putea fi imperfectă, așteptăm cu recunoștință eventualele completări și rectificări, de care vom ține cont neapărat la editarea volumelor următoare. Avem datoria sacră să recuperăm pentru posteritate și să redăm istoriei numele tuturor martirilor prin a căror jertfă și suferință a fost posibilă supraviețuirea noastră.

Elena Postică,  
doctor în istorie

## Note

<sup>1</sup> V. Pasat, *Trudnâe straniți istorii Moldovî 1940–1950*. Sb. dokumentov, Moskva, 1994, s. 141.

<sup>2</sup> *Rectificări la tragedia noastră* (interviu cu Alexandru Terichin, șef de secție la Comitetul Securității Statului al Republicii Moldova), în: *Literatura și arta*, nr. 24, 13 iunie 1991.

<sup>3</sup> Gh. Ghimpu, *Ani de genocid*, în: *Literatura și arta*, nr. 24, 11 iunie 1998, p. 2.

<sup>4</sup> *Ibidem*.

<sup>5</sup> *Moldova Suverană*, 13 ianuarie 1993, p. 2.

<sup>6</sup> *Trudnâe straniți istorii Moldovî...*, p. 328.

<sup>7</sup> *Ibidem*, p. 55.

<sup>8</sup> Stéphane Courtois, Nicolas Werth, Jean-Louis Panné, Andrzej Paczkowski, Karel Bartosek, Jean-Louis Margolin, *Cartea neagră a comunismului. Crime, teroare, represiune*, București, 1998, p. 223.

- <sup>9</sup> *Ibidem*, p. 224.
- <sup>10</sup> *Ibidem*, p. 237.
- <sup>11</sup> M. Gribincea, *Basarabia în primii ani de ocupație sovietică*, Cluj-Napoca, p. 145.
- <sup>12</sup> *Ibidem*.
- <sup>13</sup> *Cartea neagră a comunismului*, p. 241–242.
- <sup>14</sup> *Reabilitația. Politiceskie profeși 30–50-h godov*, Moskva, 1991, s. 16, 17–18.
- <sup>15</sup> *Ibidem*, p. 329; *Sovetskaia Moldavia*, 6 iulie 1989.
- <sup>16</sup> *Ibidem*, p. 332–333.
- <sup>17</sup> *Moldova Socialistă*, nr. 87, 12 aprilie 1989, p. 3.
- <sup>18</sup> *Politica*, nr. 5, 1991, p. 54.
- <sup>19</sup> *Moldova Socialistă*, nr. 15, 2 iulie 1989.
- <sup>20</sup> *Moldova Suverană*, nr. 5, 13 ianuarie 1993, p. 2.
- <sup>21</sup> L. Bulmaga, I. Țurcanu, *Znat' i pomnit'*, în *Sovetskaia Moldavia*, 10 mai 1987.
- <sup>22</sup> Vezi: A. Agachi, *Clio și cutia Pandorei*, *Literatura și arta*, nr. 2, 30 martie 1989; I. Buga, *O limbă maternă – un alfabet*, *Învățământul public*, 19 octombrie 1988; L. Bulmaga, *Piedicile*, *Literatura și arta*, 26 ianuarie 1989; A. Țăranu, *Iz istorii poslevoennogo goloda v Moldavii*, *Codri*, 1990, nr. 1, p. 171–189; I. Țurcanu, *Spații alb-negre*, *Orizontul*, 1988, nr. 10, p. 69–70; idem, *August 1939 în istorie și actualitate*, *Literatura și arta*, 10 august 1989; N. Movileanu, *Deschiaburirea: așa cum a fost*, *Viața satului*, 16 martie 1989; M. Gribincea, *Subsistemul stalinist al fricii în satul moldovenesc din stânga Prutului*, *Alternative*, 1991, nr. 7–10.
- <sup>23</sup> I. Țurcanu, *Revolta istoriografică în Moldova Sovietică de la sfârșitul anilor '80*, *Revista istorică*, București, 1995, nr. 5–6, p. 451–470.
- <sup>24</sup> Vezi: D. M. Volkogonov, *Lenin. Politiceskii portret*, Moskva, 1994; K.S. Gadjeiev, *Totalitarizm kak fenomen XX veka*, *Voprosi filosofii*, 1992, nr. 2, p. 3–26; idem, *Fașizm i bol'shevizm: obliki totalitarizma*, în: *Totalitarizm: cito eto takoe?*, Moskva, 1993, p. 156–183; N.V. Zagladin, *Totalitarizm i demokracia: konflikt veka*, *Kentavr*, 1992, nr. 5–10; P. H. Kocesokov, *Fenomen totalitarizma*, Rostov-na-Donu, 1992; A. Gozman, A. Etkind, *Ot kul'ia vlasti k kul'tu liudei. Psihologhia politiceskogo soznania*, Neva, 1989, nr. 7; I. Mazurov, *Fașizm kak forma totalitarizma*, *Obščestvennâe nauki i sovremennost'*, Moskva, 1993, nr. 5.
- <sup>25</sup> Vezi: I. Constantin, *România. Marile puteri și problema Basarabiei*, București, 1995; Idem, *Basarabia sub ocupația sovietică. De la Stalin la Gorbaciov*, București, 1994; I. Ciupercă, *Totalitarismul – fenomen al secolului XX*, Iași, 1995; I. Chiper, F. Constantiniu, A. Pop, *Sovietizarea României. Percepții anglo-americane*, București, 1993; R. Florian, *Prăbușirea dictaturilor est-europene și alternativele istoriei*, București, 1993; C.C. Giurescu, *Cinci ani și două luni în penitenciarul de la Sighet*, București, 1994; D.C. Giurescu, *Distrușirea trecutului României*, București, 1994; V. Georgescu, *Istoria românilor. De la origini până în zilele noastre*, București, 1992; *Analele Sighet*, Fundația Academia Civică, 1994–1998; *Arhivele totalitarismului*, București, 1994–1998.
- <sup>26</sup> Vezi: L. Bulmaga, I. Țurcanu, *Adevăratul preț al îndurării*, *Literatura și arta*, 26 aprilie 1990; Bomeșco B.Gh., *Zasuha i golod v Moldavii 1946–1947 gg.*, Chișinău, 1990; *Basarabia 1940*, Chișinău, 1991; M. Gribincea, *Basarabia în primii ani de ocupație sovietică. 1944–1950*, Cluj-Napoca, 1995; A. Moraru, *Istoria românilor. Basarabia și Transnistria. 1812–1993*, Chișinău, 1995; N. Movileanu, *Deportări criminale*, *Moldova Suverană*, 5 iulie 1990; A. Petrencu, *Deportarea populației românești din Basarabia și alte crime ale autorităților sovietice, săvârșite în iunie–iulie 1941*, *Analele Sighet 2*; *Instaurarea comunismului – între rezistență și represiune*, București, 1995, p. 359–363; A. Moșanu, *Pactul Molotov-Ribbentrop și consecințele lui pentru Basarabia*, *Moldova Suverană*, 27 iunie 1991; I. Țurcanu, *Foamea din Basarabia în anii 1946–1947*, Chișinău, 1993; V. Țăranov, *Cu privire la unele modalități de tratare a istoriei colectivizării în R.S.S.M. în perioada postbelică*, *Revista de istorie a Moldovei*, 1991, nr. 1, p. 7–20; idem, *Operația „Iug”*, Chișinău, 1998; I. Șișcanu, *Destărmarea bolșevică în Basarabia*, Chișinău, 1994; V. Văratec, *Dezintegrarea Basarabiei la 1940 putea fi evitată*, *Revista istorică*, București, 1992, nr. 1–2, p. 154–157; idem, *Exodul românesc de la 1940 în documentele timpului*, *Analele Sighet 2*, p. 353–358; S. Saka, *Basarabia în Gulag*, Chișinău, 1995; L. Turea, V. Turea, *Cartea foamei*, Chișinău, 1991; Ș. Tudor, *Satana pe pământ*, Chișinău, 1992.

## Municipiul CHIȘINĂU

1. **AGAPIE Grigore O.** Muncitor la calea ferată Bender–Chișinău. Arestat sub acuzația de „spionaj” în 1940. A decedat în 1941 în circumstanțe neelucidate.
2. **ANASTASIU Vasile I.** (n. 1891). Comerciant. Condamnat la 5 ani de muncă silnică (1940). A murit în 1942 în închisoarea din or. Penza. Reabilitat în 1990.
3. **ARMAȘ Vasile I.** (n. 1913). Condamnat în 1940 la 8 ani de muncă silnică pentru apartenența la Partidul Național–Creștin. După eliberare este deportat împreună cu familia în reg. Kemerovo (1949). În 1956 cauza este clasată.
4. **ARMAȘ Nadejda T.** — soția (n. 1915)
5. **ARMAȘ Tamara V.** — fiica (n. 1935)
6. **BOSOI Tudor C.** — soacra (n. 1878)
7. **BOSOI Alexandra Gh.** — soacra (n. 1888)
8. **BABIAC Ivan G.** (n. 1898). Condamnat la 8 ani de muncă silnică sub acuzația de „activitate contrarevoluționară” (1940).
9. **BAIUCANSCHI Gherș A.** (n. 1903). Condamnat în 1940 la 10 ani de detenție. Cap de acuzare: „agent al Siguranței”. Închis în Ivdellag, reg. Sverdlovsk.
10. **BALAMEZ Ștefan** (n. 1883). Fost membru al *Sfatului Țării*. La 27.III.1918 a votat împotriva unirii Basarabiei cu România. Până în 1940 a activat în Primăria Chișinău. Arestat în 1940 și condamnat la privațiune de libertate. A decedat în detenție.
11. **BALAN Mihail M.** (n. 1915). Condamnat la moarte în 1940 pentru „spionaj” (art. 54<sup>o</sup> alin. 2). Reabilitat în 1994.
12. **BEREZOVSKI Vladimir V.** (n. 1906). Condamnat în 1940 la 6 ani de muncă silnică pentru „sustragere de la plata impozitelor de stat” (art. 58 alin. 2).
13. **BIVOL Tudor S.** (n. 1901). Acuzat de spionaj (1940). Condamnat la moarte în temeiul art. 54<sup>o</sup> alin. 2. Reabilitat în 1994.
14. **BODESCU Vladimir** (n. 1868). Fost membru al *Sfatului Țării*. Arestat la 10.VIII.1940. Acuzat de faptul că a votat Actul Unirii Basarabiei cu România la 27 martie 1918 și de activitate antisovietică. A decedat în 1941 în închisoarea din Cistopol, R.A.S.S. Tătară în urma tratamentului inuman la care a fost supus. Reabilitat în 1990.
15. **BURDILĂ Leonid I.** (n. 1909). Condamnat la 8 ani de închisoare sub acuzația de „agitatie antisovietică” (1940). Întemnițat în s. Troițkoe, țin. Krasnoïarsk. Causa a fost clasată în 1956.
16. **CÂRMĂZ Macarie D.** (n. 1892). Condamnat în 1940 la moarte, fiind acuzat de spionaj (art. 54<sup>o</sup> alin. 2). Reabilitat în 1994.
17. **CIULCU Alexandru** (n. 1906). Profesor de istorie la Liceul Militar din Chișinău. Arestat în iulie 1940 pentru că a refuzat să țină o conferință cu tema „Basarabia: pământ rusesc”. Condamnat la moarte, pedeapsă comutată ulterior în 25 ani de detenție. Reabilitat în 1990.
18. **COJOCARU Teodosie** (n. 1879). Fost membru al *Sfatului Țării*. Acuzat de faptul că a votat Actul Unirii Basarabiei cu România și de activitate antisovietică. Arestat în 1940. A decedat la 23.I.1941 în închisoarea din Chișinău. Reabilitat în 1990.
19. **COLEV Ștefan N.** (n. 1880). Reprimat în 1940. Reabilitat în 1991.
20. **CRAMAR Pavel G.** (n. 1913). Condamnat în 1940 la 5 ani de închisoare. Cap de acuzare: „agitatie antisovietică”.
21. **CUCULESCU Alexandru A.** (n. 1901). Condamnat în 1940 la 8 ani de muncă silnică. Închis într-un lagăr din țin. Krasnoïarsk. Cap de acuzare: „element social periculos”.
22. **DORFMAN Nison A.** (n. 1900). Condamnat la 5 ani de muncă silnică pe motiv că ar fi fost agent al poliției (1940).

23. **ERLIH Volf G.** (n. 1894). Proprietar de magazin. Condamnat în 1940 la 8 ani de muncă silnică.
24. **ERLIH Saul G.** (n. 1905). Comerciant. Condamnat la 8 ani de muncă silnică (1940).
25. **ERLIH Iacov G.** (n. 1908). Proprietar de magazin. Condamnat în 1940 la 8 ani de muncă silnică.
26. **GHEȚMAN Serghei S.** (n. 1908). Condamnat în 1940 la 8 ani de închisoare sub acuzația de „agent al Siguranței”.
27. **GOIAN Alexandru I.** (n. 1905). Condamnat în 1940 la 7 ani de detenție pentru „agitatie antisovietică”. A decedat în 1944. În 1956 cauza a fost clasată.
28. **GOREȘT Isaac V.** (n. 1900). Comerciant. Condamnat în 1940 la 6 ani de muncă silnică. Locul detenției: R.A.S.S. Komi.
29. **GRĂDINARU Vsevolod G.** (n. 1912). Condamnat în 1940 la 8 ani de închisoare. Cap de acuzare: „agent al Siguranței”. Întemnițat în R.A.S.S. Komi.
30. **HALIȚCHI Grigori P.** (n. 1885). Acuzat de naționalism și condamnat la 8 ani de închisoare (1940).
31. **HITOV Ivan F.** (n. 1885). Mare proprietar. Condamnat la 8 ani de detenție (1940). Închis într-un lagăr din reg. Molotov.
32. **IANCU Zinovie Șt.** Învățător. Deputat în Parlamentul României din partea Basarabiei. Arestat la 6.VII.1940 și condamnat la muncă silnică. Încarcerat într-un lagăr din reg. Novosibirsk.
33. **IȚCOVICI Suher M.** (n. 1910). Deportat în 1940. În 1949 s-a alăturat familiei deportate în reg. Tiumen. Reabilitat în 1991.
34. **IȚCOVICI Beta M.** — soția (n. 1912) | Deportată în reg. Tiumen în 1949.
35. **IȚCOVICI Roza S.** — fiica (n. 1933) | Reabilitată în 1991.
36. **IUDCOVICI Șulim I.** (n. 1902). Condamnat la 5 ani de muncă silnică (1940). Motivul reprimării: membru al Partidului Național-Țărănesc. Cauza este clasată în 1958.
37. **IZBEȘTSCHI Pincus S.** (n. 1897). Arestat sub acuzația de „agent al Siguranței” și condamnat la 8 ani de muncă silnică (1940). Locul detenției: reg. Karaganda.
38. **JELEAZCOV Piotr D.** (n. 1898). Acuzat de naționalism și condamnat, în 1940, la 8 ani de muncă silnică. Cauza a fost clasată în 1958.
39. **MARCHER Noih M.** (n. 1890). Deportat în Kazahstan în 1940 ca „element social periculos”. Reabilitat în 1989.
40. **MARCHER Ita I.** — soția (n. 1900) | Deportați în Kazahstan.
41. **MARCHER Lev N.** — fiul (n. 1923) | Reabilitați în 1989.
42. **MEDVEDEV Nicolai N.** (n. 1887). Fost albgardist. Condamnat în 1940 la moarte pentru „agitatie antisovietică”, pedeapsă comutată ulterior în 10 ani de muncă silnică.
43. **MUNTEANU Grigore I.** (n. 1880). Condamnat la 8 ani de muncă silnică (1940). Reabilitat în 1991.
44. **NEAGA Dumitru A.** (n. 1910). Arestat în 1940 sub acuzația de „agent al Siguranței” și condamnat la 8 ani de închisoare. Locul detenției: țin. Krasnoiarsk.
45. **NEDZELSKI Vladimir O.** (n. 1883). Acuzat în 1940 de activitate contrarevoluționară (art. 54<sup>13</sup>) și condamnat la pedeapsa capitală. Reabilitat în 1991.
46. **NICA Victor I.** (n. 1910). Condamnat la 8 ani de detenție sub acuzația de „naționalist” (1940). Întemnițat în or. Omsk.
47. **NICHITA Haralampie Ș.** (n. 1889). Condamnat în 1940, în temeiul art. 58<sup>1</sup> alin. 2 la 7 ani de închisoare.
48. **NOVAC Isac M.** (n. 1893). Comerciant. Condamnat în 1940 la 8 ani de muncă silnică. Locul detenției: or. Komsomolsk-pe-Amur. Reabilitat în 1964.
49. **OLIHOVICI Timofei P.** (n. 1891). Acuzat de agitatie antisovietică și condamnat la 5 ani de muncă silnică. Întemnițat în or. Djambul, Kazahstan.
50. **OPREA Tudor G.** (n. 1906). Reprimat în 1940. Reabilitat în 1991.
51. **OSMOLOVSCAIA Nina L.** (n. 1900). Condamnată la 5 ani de închisoare în 1940. Cap de acuzare: „spionaj”.
52. **PASCARU Nicolae I.** (n. 1899). Fost polițist. Reprimat în 1940 sub acuzația de „activitate antisovietică”. Reabilitat în 1989.
53. **PAVLOV Sofronie I.** (n. 1905). Acuzat de spionaj și condamnat la moarte conform art. 54<sup>6</sup> alin. 2. Reabilitat în 1994.

54. **PAVLOVICI Carol**. Arestat în iulie 1940. Condamnat la 8 ani de muncă silnică. Își execută pedeapsa în lagărul din Solikamsk, reg. Perm. A decedat în detenție (1943). Reabilitat în 1989.
55. **POLEACOV Abram Gh.** (n. 1908). Condamnat la 3 ani de închisoare pentru trecerea frauduloasă a frontierei de stat. Reabilitat în 1965.
56. **PREPELIȚĂ Ion S.** Acuzat de spionaj (1940) și condamnat la moarte. Reabilitat în 1994.
57. **ROBU Dumitru G.** (n. 1896). Condamnat la 8 ani de închisoare sub acuzația de „agent al Siguranței” (1940). Locul detenției: reg. Novosibirsk.
58. **RUȘETCHI Alexei M.** (n. 1899). Condamnat în 1940 la 8 ani de muncă silnică pentru apartenența la Partidul Național-Creștin (fiind deținut în Ivdellag, reg. Sverdlovsk) și în 1949 la 10 ani (ispășindu-și pedeapsa în țin. Krasnoiarsk).
59. **SCHIDU Spiridon A.** (n. 1886). Reprimat în 1940. Reabilitat în 1992.
60. **SINADINO Pantelimon** (n. 1875). Fost membru al *Sfatului Țării*. Arestat la 9.VII.1940 sub acuzația de „activitate antisovietică” și dispărut fără urmă. Reabilitat în 1990.
61. **SMIRNOV Alexei E.** (n. 1901). Condamnat la muncă forțată conform art. 58<sup>10</sup>. Reabilitat în 1991.
62. **SMIRNOV Efim E.** (n. 1909). Condamnat în temeiul art. 58<sup>10</sup>, în 1940, la detenție. A decedat în 1942 în închisoare. Reabilitat în 1991.
63. **SMOCVIN Iacov M.** (n. 1909). Condamnat în 1940 la 8 ani de muncă silnică. Reabilitat în 1992.
64. **STOG Nicolae A.** (n. 1899). Reprimat în 1940. Reabilitat în 1991.
65. **SURDU Nicolae N.** (n. 1920). Acuzat de spionaj (art. 54<sup>6</sup> alin. 2) și condamnat la moarte (1940). Reabilitat în 1994.
66. **TALPĂ Gavril A.** (n. 1910). Condamnat în 1940 la pedeapsa capitală. Cap de acuzare: „spionaj”. Reabilitat în 1994.
67. **URSU Alexandru A.** (n. 1920). Acuzat de spionaj și condamnat la moarte (1940). Reabilitat în 1994.
68. **VAISBERG Iosif M.** (n. 1892). Proprietar de imobile. Arestat în 1940 pentru „activitate antisovietică” și deportat în R.A.S.S. Tătară, unde a decedat în 1942. Reabilitat în 1991.
69. **VAISBERG Hana D.** — soția (n. 1896) | Deportată în Kazahstanul de Sud (1940).
70. **VAISBERG Lidia I.** — fiica (n. 1925) | Reabilitate în 1991.
71. **VINOGRADOV Leonid I.** (n. 1891). Comerciant. Condamnat la 5 ani de muncă silnică în 1940. Reabilitat în 1965.
72. **ZAKKE Evgheni I.** Acuzat de colaboraționism și de activitate antisovietică și condamnat la 8 ani de muncă silnică (1940).
73. **ZELENEȚCHI Nicolai A.** (n. 1876). Fost albgardist (colonel al armatei țariste). Arestat în 1940. A decedat în 1941 în detenție.
74. **ZELENEȚCHI Varvara N.** (n. 1905) | Deportată în 1941 în reg. Omsk.
75. **ZELENEȚCHI Natalia N.** (n. 1907)
76. **ZILBERMAN Haim I.** (n. 1914). Arestat în 1940 ca „element social periculos” și condamnat la 8 ani de muncă silnică. Deținut în Ivdellag, reg. Sverdlovsk. Reabilitat în 1965.
77. **ALEXEEV Alexandr M.** (n. 1898). Fost albgardist. Condamnat în 1941 la 8 ani de muncă silnică. În 1971 cauza a fost clasată.
78. **ALEXANDROVȘCHI Iuda-Leib M.** Acuzat de sionism și condamnat la 5 ani de închisoare.
79. **APOSTOL Victor A.** (n. 1893). Deportat în 1941 în Kazahstan. Reabilitat în 1991.
80. **APOSTOL Larisa A.** — soția (n. 1902) | Deportată în 1941 în Kazahstan.
81. **APOSTOL Galina V.** — fiica (n. 1934) | Reabilitată în 1991.
82. **APOSTOL Eugeniu V.** — fiul (n. 1935)
83. **ARHANGHELȘCHI Ilari I.** (n. 1883). Condamnat la detenție sub acuzația de „dușman al națiunii”. Reabilitat în 1990.
84. **ARHANGHELȘCHI Igor I.** — fiul (n. 1910). Reprimat în 1941 ca „dușman al națiunii”. Reabilitat în 1990.
85. **ARHIP Ioachim I.** (n. 1889). Condamnat în 1941 la 8 ani de muncă forțată. Cap de acuzare: „activitate antisovietică”.
86. **ARVINTE (ARVENTIEV) Nicolae G.** (n. 1893). Preot. Acuzat de agitație antisovietică și deportat împreună cu familia (1941). Reabilitat în 1989.

87. **ARVINTE Neonila V.** — soția (n. 1898) | Deportată în 1941.  
88. **ARVINTE Nicolae N.** — fiul (n. 1921) | Reabilitată în 1989.  
89. **ARVINTE Neonila N.** — fiica (n. 1927)
90. **BAIUCANER Meer L.** (n. 1899). Proprietar de imobile. Condamnat în 1941 la 5 ani de muncă silnică. Închis într-un lagăr din Kazahstanul de Sud. Reabilitat în 1992.
91. **BALABAN Valentin E.** (n. 1892). Fost ofițer albgardist. Condamnat în 1941 la 10 ani de muncă silnică sub acuzația de „agitație antisovietică”. Deținut în Ivdellag, reg. Sverdlovsk. Reabilitat în 1991.
92. **BALABAN Nina V.** — soția (n. 1897) | Deportată în 1941 în Kazahstanul de Sud. Reabilitată în 1991.  
93. **BALABAN Iulia V.** — fiica (n. 1926)
94. **BALAN Grigore I.** (n. 1891). Pedagog. Condamnat în 1941 la 5 ani de muncă silnică pentru apartenența la Partidul Național-Liberal. Locul de detenție: Ivdellag, reg. Sverdlovsk. A decedat în 1943. Reabilitat în 1988.
95. **BALAN Eugenia I.** — soția (n. 1896) | Deportată în 1941  
96. **BALAN Alexei Gh.** — fiul (n. 1919) | în Kazahstanul de Nord.  
97. **BALAN Leonid Gh.** — fiul (n. 1923)
98. **BARCAREVICI Mihail V.** (n. 1892). Deportat în 1941 în țin. Krasnoiarsk. Reabilitat în 1991.
99. **BARCAREVICI Galina N.** (n. 1895). Deportată în 1941 în țin. Krasnoiarsk. Reabilitată în 1991.
100. **BARCAREVICI Nicolai N.** (n. 1920). Condamnat în 1941 la 10 ani de muncă silnică sub acuzația de „membru al *Gărzii de Fier*”. Și-a ispășit pedeapsa în R.A.S.S. Komi.
101. **BARTNOVSCHI Ilia A.** (n. 1899). Condamnat în 1941 la 10 ani de închisoare pe motiv că ar fi fost agent al Siguranței. A decedat în 1945. În 1958 cauza este clasată.
102. **BARTNOVSCHI Maria C.** — soția (n. 1908) | Deportată în 1941 în reg. Akmolinsk.  
103. **BARTNOVSCHI Nina** — fiica (n. 1927) | În 1958 cauza este clasată.
104. **BASBOIM Iacob M.** (n. 1872). Comerciant. Condamnat în 1941 la 5 ani de muncă silnică. Reabilitat în 1991.
105. **BASBOIM Hana A.** (n. 1872). Deportată în 1941. Reabilitată în 1991.
106. **BASMAN Moisei A.** (n. 1908). Condamnat în 1941. Locul de detenție: Ivdellag, reg. Sverdlovsk. Reabilitat în 1969.
107. **BĂRBOS (BACAL) Anatol P.** (n. 1913). Acuzat de agitație antisovietică și condamnat la 10 ani de muncă silnică (1941). În 1956 cauza este clasată.
108. **BECALO Petru D.** (n. 1897). Condamnat în 1941 la 10 ani de muncă silnică sub acuzația de „membru al *Gărzii de Fier*”. Închis într-un lagăr din țin. Krasnoiarsk.
109. **BEJENARU Ion S.** (n. 1922). Elev al Școlii Pedagogice. Condamnat în 1941 la 8 ani de muncă silnică. Și-a executat pedeapsa în țin. Krasnoiarsk. Motivul reprimării: „membru al *Gărzii de Fier*”. În 1956 cauza este clasată.
110. **BERȘADSCHI Moise A.** (n. 1895). Mare comerciant. Condamnat în 1941 la 5 ani de muncă silnică. Reabilitat în 1991.
111. **BERȘADSCHI Golda H.** — soția (n. 1895) | Deportată în 1941  
112. **BERȘADSCHI Gherș M.** — fiul (n. 1923) | în Kazahstanul de Sud ca membri ai familiei unui mare comerciant.  
113. **BERȘADSCHI Elica M.** — fiica (n. 1930)
114. **BISTRÎȚCHI Șliom A.** (n. 1896). Proprietar de fabrică. Condamnat în 1941 la 5 ani de muncă silnică sub acuzația de „agitație antisovietică”. În 1961 cauza este clasată.
115. **BLIZNIUC Avram C.** (n. 1900). Comerciant. Condamnat în 1941 la 5 ani de muncă silnică. Deținut în Ivdellag, reg. Sverdlovsk. Reabilitat în 1965.
116. **BLIZNIUC Zelman C.** Comerciant. Condamnat în 1941 la 5 ani de muncă silnică. Deținut în Ivdellag, reg. Sverdlovsk. În 1950 — deportat în Kazahstanul de Sud ca „element social periculos” și fiu al unui mare comerciant.
117. **BOGDANOV Hristofor C.** (n. 1921). Elev al Școlii Pedagogice. Condamnat în 1941 la 10 ani de muncă silnică sub acuzația de „membru al *Gărzii de Fier*”. În 1956 cauza este clasată.
118. **BORȘCIOV Mihail I.** (n. 1901). Deportat în 1941 în Kazahstanul de Sud ca „element social periculos”.
119. **BORȘCIOVA Vera U.** — soția (n. 1891). Deportată în 1941 în Kazahstanul de Sud.
120. **BORȘCIOV Igor I.** Condamnat în 1941 la 5 ani de muncă silnică sub acuzația de „element social periculos”. A murit în detenție în 1944.

121. **BRADUCEANU Vladimir A.** (n. 1884). Fost ofițer în armata țaristă. Arestat în 1941. A decedat la 14.XII.1941 în detenție. Reabilitat în 1991.
122. **BRADUCEANU Sofia I.** — soția (n. 1898)
123. **BRADUCEANU Alexandra VI.** — fiica (n. 1924) | Deportate în 1941 în Kazahstan.
124. **BRADUCEANU Nadejda VI.** — fiica (n. 1928) | Reabilitate în 1991.
125. **BRADUCEANU Sofia VI.** — fiica (n. 1930)
126. **BREER Gheorghe B.** (n. 1924). Reprimat în 1941.
127. **BRIL Mihail I.** (n. 1893). Comerciant. Condamnat în 1941 la 5 ani de muncă silnică. Locul detenției: Kzâl-Orda, Kazahstan. Reabilitat în 1989.
128. **BRIL Riva M.** — soția (n. 1893)
129. **BRIL Iosif M.** — fiul (n. 1923) | Deportați în 1941 în Kazahstanul de Sud.
130. **BRIL Isaac M.** — fiul (n. 1930)
131. **BRODSCHI Mihail I.** (n. 1885). Proprietar de moară. Deportat în 1941 în Kazahstan.
132. **BRODSCAIA Hava I.** — soția (n. 1885). Deportată în 1941 în Kazahstan.
133. **BRONIȚER Iosif I.** Deportat în 1941 și 1949 în Kazahstan. Reabilitat în 1991.
134. **BRONIȚER Roza H.** — soția | Deportați în 1941 și 1949
135. **BRONIȚER Haim I.** — fiul | în Kazahstan. Reabilitați în 1991.
136. **BRONȘTEIN Fraim Gh.** (n. 1891). Mare industriaș. Condamnat la muncă silnică și internat în Ivdellag, reg. Sverdlovsk. A decedat în 1942. Reabilitat în 1990.
137. **BRONȘTEIN Haia I.** — soția (n. 1895) | Deportați în 1941 în Kazahstan.
138. **BRONȘTEIN Moisei F.** — fiul (n. 1923) | Reabilitați în 1990.
139. **BUDILO Boris P.** (n. 1894). Condamnat în 1941 la 10 ani de muncă silnică din motive religioase (baptist). Reabilitat în 1957.
140. **BUIUC Nicolae I.** (n. 1922). Condamnat în 1941 la 5 ani de muncă silnică sub acuzația de „membru al *Gărzii de Fier*”. Deținut în reg. Celeabinsk. În 1957 cauza a fost clasată.
141. **BUJINSCHI Ivan I.** (n. 1890). Fost albgardist. Acuzat de activitate antisovietică (1941). A decedat în timpul anchetei.
142. **CALESTRU Vasile I.** (n. 1922). Acuzat de agitație antisovietică și de tentativa de a trece fraudulos frontiera. Condamnat în 1941 la 10 ani de muncă silnică.
143. **CARPOV Ivan I.** (n. 1882). Condamnat în 1941 la pedeapsa închisorii. A decedat în 1943. Reabilitat în 1991.
144. **CĂLDĂRARU Lidia I.** (n. 1906). Condamnată în 1941 la 10 ani de muncă silnică din motive religioase (baptistă). Reabilitată în 1957.
145. **CÂRLIG Ion Gr.** (n. 1912). Condamnat în 1941 la privațiune de libertate sub acuzația de „membru al *Frontului Renașterii Naționale*”. Reabilitat în 1990.
146. **CÂRLIG Elena P.** — soția (n. 1912)
147. **CÂRLIG Valentina I.** — fiica (n. 1928) | Deportați în 1941.
148. **CÂRLIG Gheorghe I.** — fiul (n. 1933)
149. **CÂRLIG Petru I.** — fiul (n. 1938)
150. **CERNĂUȚEANU Anton I.** (n. 1900). Preot. Acuzat de agitație antisovietică și condamnat, în 1941, la 5 ani de detenție. Reabilitat în 1968.
151. **CERNĂUȚEANU Vladimir I.** (n. 1903). Preot. Condamnat la 5 ani de închisoare sub acuzația de „agitație antisovietică”. Reabilitat în 1968.
152. **CERVONNÂI Șmerel (Solomon) T.** (n. 1897). Comerciant. Condamnat în 1941 la 5 ani de muncă silnică. Reabilitat în 1966.
153. **CEȘNEVSCHI Bronislav D.** (n. 1902). Proprietar de cizmărie. Condamnat în 1941 la 5 ani de detenție. Reabilitat în 1989.
154. **SOCINSCAIA Edviga S.** — soția (n. 1905)
155. **CEȘNEVSCHI Albert B.** — fiul (n. 1926) | Deportați în 1941.
156. **CEȘNEVSCHI Francisc B.** — fiul (n. 1929) | Reabilitați în 1989.
157. **CEȘNEVSICAIA Leocardia B.** — fiica (n. 1937)
158. **CHIHAI Nicanor P.** (n. 1923). Deportat în 1941 în reg. Tiumen. Reabilitat în 1989.
159. **CHIPARIS Vasili V.** (n. 1911). Condamnat în 1941 la 10 ani de închisoare sub acuzația de „membru al *Gărzii de Fier*”.

160. **CHITAEV Ermil P.** Condamnat în 1941 la 10 ani de închisoare. Cap de acuzare: „agent al Jandarmeriei”.
161. **CHITAEVA Ecaterina N.** — soția (n. 1900) | Deportată în 1941 în Kazahstanul  
162. **CHITAEV Alexei E.** — fiul (n. 1924) | de Sud ca membri ai familiei  
163. **CHITAEVA Maria E.** — fiica (n. 1932) | unui „colaboraționist”.
164. **CIOBANU Nichifor Gh.** (n. 1909). Acuzat de agitație antisovietică și condamnat la 8 ani de muncă silnică. Reabilitat în 1972.
165. **CIOBANU Pavel I.** (n. 1920). Condamnat în 1941 la 10 ani de muncă forțată. Cap de acuzare: „tentativă de trecere clandestină a frontierei”. Locul detenției: Dalstroi. Reabilitat în 1992.
166. **CIOBANU Pelaghia T.** (n. 1914). Reprimată în 1941.
167. **CIOLAC Ion S.** (n. 1921). Student. Condamnat în 1941 la 8 ani de muncă forțată. Cap de acuzare: „membru al unei organizații antisovietice”. În 1956 cauza a fost clasată.
168. **CIUNTU Ion F.** (n. 1896). Condamnat în 1941 de Tribunalul Militar la detenție sub acuzația de „agent al Siguranței”. Reabilitat în 1956.
169. **CIUNTU Olimpiada D.** — soția | Deportată în 1941 în reg. Kemerovo.  
170. **CIUNTU Ghenadie I.** — fiul
171. **COGAN Haim I.** (n. 1882). Comerciant. Condamnat în 1941 la 5 ani de muncă forțată. Cap de acuzare: „membru al unei organizații contrarevoluționare sioniste”. Reabilitat în 1990.
172. **COGAN Roza Ș.** — soția. Deportată în 1941.
173. **COGAN Șmul S.** (n. 1893). Director de uzină. Condamnat în 1941 la 8 ani de muncă silnică. Și-a executat pedeapsa în țin. Krasnoiarsk.
174. **COGANOV Gheorghe H.** (n. 1895). Condamnat în 1941 la 10 ani de muncă silnică sub acuzația de „agent al Jandarmeriei”.
175. **COJUHARI Filip E.** |  
176. **COJUHARI Vera I.** (n. 1894) | Deportată în 1941.  
177. **COJUHARI Eugenia F.** (n. 1912) | Reabilitată în 1991.  
178. **COJUHARI Vasile F.** |
179. **COLAC Vasile D.** (n. 1922). Condamnat în 1941 la 8 ani de muncă silnică în țin. Krasnoiarsk sub acuzația de „membru al *Gărzii de Fier*”. Reabilitat în 1992.
180. **CONDRAȘOV Andronic M.** (n. 1911). Condamnat în 1941 la 25 ani de muncă silnică pe motive politice. Reabilitat în 1992.
181. **CONUNOV Alexandr F.** (n. 1912). Reprimat în 1941 ca „element social periculos”. Reabilitat în 1991.
182. **CONUNOVA Tatiana A.** (n. 1890). Deportată în 1941 ca „element social periculos”. Reabilitată în 1991.
183. **CONUNOVA Olga A.** (n. 1924). Deportată în 1941 ca „element social periculos”. Reabilitată în 1991.
184. **COSEACOV Nicolai A.** Reprimat în 1941. Reabilitat în 1992.
185. **COSTENCO Nicolai T.** (n. 1913). Poet. Arestat la 25.VI.1941 pentru pretense legături cu *Garda de Fier* și articole cu caracter antisovietic și antirevoluționar, publicate în revista *Viața Basarabiei*, al cărei redactor a fost. I s-au incriminat și „acțiuni destabilizatoare cu caracter de agitație antisovietică”. Condamnat la 7 ani de muncă silnică și degradare civică pe 3 ani. Și-a executat pedeapsa în lagărul din Dubinka, țin. Krasnoiarsk. Eliberat în 1956.
186. **COSTIN NICOLAE I.** (n. 1900). Fost primar; membru al Partidului Național-Liberal. Condamnat în 1941 la muncă silnică. Reabilitat în 1991.
187. **COSTIN Ana A.** — soția (n. 1897) |  
188. **COSTIN Ion N.** — fiul (n. 1926) | Deportată în 1941 în  
189. **COSTIN Vasile N.** — fiul (n. 1928) | Kazahstanul de Sud.  
190. **COSTIN Anastasia N.** — fiica (n. 1933) |
191. **COTLEAR Mihail N.** (n. 1913). Acuzat de sionism. Condamnat în 1941 la 8 ani de muncă silnică.
192. **COZER Sonea U.** (n. 1896). Reprimată în 1941 sub acuzația de „membru al Partidului Național-Liberal”. Reabilitată în 1990.



193. **COZER Ita A.** (n. 1923)
194. **COZER Samuil A.** (n. 1928) | Deportati în 1941.
195. **COZER Abram M.** (n. 1884)
196. **CRINSCHI Abram H.** (n. 1920). Acuzat de sionism. Condamnat în 1941 la 8 ani de muncă silnică. Și-a executat pedeapsa în reg. Magadan.
197. **CULCIȚCHI Piotr M.** (n. 1886). Arestat în 1941 ca „element social periculos”. A decedat în detenție în 1943. Reabilitat în 1991.
198. **CULCIȚCAIA Zina A.** (n. 1895) | Deportati în Kazahstan.
199. **CULCIȚCHI Anatoli P.** (n. 1914)
200. **CURCEAC Petru I.** (n. 1902). Acuzat de naționalism și de participare la activitatea unei organizații contrarevoluționare albgardiste. Condamnat la 10 ani de muncă silnică. Și-a executat pedeapsa în țin. Krasnoiarsk.
201. **CUZORINA Parascovia I.** (n. 1898). Condamnată în 1941 la 8 ani de muncă silnică sub acuzația de „agitație antisovietică”. Locul de detenție: reg. Irkutsk.
202. **DEDIU Ion G.** (n. 1899). Fost albgardist. Acuzat de spionaj și de trădare de patrie și condamnat, în 1941, la 8 ani de muncă silnică. Deținut în reg. Kustanai.
203. **DEMENTBERG Marc Ch.** (n. 1872). Arestat în 1941 pentru apartenența la Partidul Național-Liberal. A decedat în același an în Ivdellag, reg. Sverdlovsk.
204. **DEMENTBERG Ecaterina V.** — soția. Deportată în 1941 în reg. Tomsk. Reabilitată în 1992.
205. **DEMINTER Meer-David L.** (n. 1897). Proprietar de depozit. Deportat în 1941 în Kazahstan. Reabilitat în 1991.
206. **DEMINTER Vera Ș.** — soția (n. 1904) | Deportati în 1941
207. **DEMINTER Emelih M.** — fiul (n. 1931) | în Kazahstan.
208. **DEMINTER Anatoli M.** — fiul (n. 1933) | Reabilitati în 1991.
209. **DORFMAN Fraim M.** (n. 1890). Condamnat în 1941 la 5 ani de muncă silnică sub acuzația de „dușman al națiunii”. Reabilitat în 1991.
210. **DORFMAN Malca A.** — soția (n. 1894) | Deportati în 1941.
211. **DORFMAN Ițic F.** — fiul (n. 1921) | Reabilitati în 1991.
212. **DORFMAN Haia F.** — fiica (n. 1925)
213. **DOROȘ Policarp E.** (n. 1911). Condamnat în 1941 la muncă silnică (10 ani). Cap de acuzare: „membru al *Gărzii de Fier*”. A decedat în 1942.
214. **DRAGANOV Mihail G.** (n. 1898). Reprimat în 1941. Reabilitat în 1992.
215. **DRUJININ Artiom A.** (n. 1892). Acuzat de colaboraționism și condamnat, în 1941, la 8 ani de muncă silnică. Reabilitat în 1991.
216. **DRUJININ Ivan A.** — fiul. Condamnat în 1944 la 15 ani de muncă silnică. Reabilitat în 1989.
217. **DRUJININA Daria M.** — soția (n. 1900)
218. **DRUJININA Varvara A.** — fiica (n. 1925) | Deportati în 1949 în reg. Kemerovo.
219. **DRUJININ Vladimir A.** — fiul (n. 1931) | Reabilitati în 1989.
220. **DRUJININA Tatiana A.** — fiica (n. 1935)
221. **DVANTMAN (DMANTMAN) Iacov Ș.** (n. 1881). Proprietar de fabrică. Supus represiunilor în 1941. Reabilitat în 1990.
222. **DVANTMAN Haia Gherș V.** (n. 1891) | Deportati în 1941 în Kazahstan.
223. **DVANTMAN Rahil** (n. 1926) | Reabilitati în 1990.
224. **EIDELMAN Iulian I.** (n. 1900). Membru al Partidului Național-Liberal, proprietar de case. Condamnat la 3 ani de muncă silnică.
225. **FAERȘTEIN Leib A.** (n. 1889). Acuzat de sionism și condamnat, în 1941, la 5 ani de muncă silnică. Deținut în Ivdellag, reg. Sverdlovsk. Reabilitat în 1991.
226. **FESCIȘIN Grigori M.** (n. 1913). Arestat în 1941 sub acuzația de „membru al *Gărzii de Fier*”. A decedat în 1942.
227. **FILATOV Serghei I.** (n. 1909). Condamnat în 1941 la 5 ani de muncă silnică. Cap de acuzare: „agitație antisovietică”. Cauza a fost clasată în 1963.
228. **FINCHELȘTEIN Nisel M.** (n. 1875)
229. **FINCHELȘTEIN Elica V.** — soția | Deportati în 1941.
230. **FINCHELȘTEIN Isac N.** — fiul | Reabilitati în 1991.
231. **FINCHELȘTEIN Abram N.** — fiul
232. **FINCHELȘTEIN Berta F.** — nora

233. **FIȘTEIN David-Șmil I.** (n. 1912). Acuzat de sionism și condamnat, în 1941, la 10 ani de muncă silnică, iar în 1951 deportat în țin. Krasnoiarsk.
234. **FLORESCU Gheorghe I.** (n. 1922). Condamnat în 1941 la 10 ani de muncă silnică sub acuzația de „agitație antisovietică”.
235. **FON-LUCI Anatoli V.** (n. 1888). Acuzat de agitație antisovietică și condamnat, în 1941, la 5 ani de muncă silnică. Locul detenției: reg. Irkutsk.
236. **FRENCHER Boris I.** (n. 1908). Directorul tehnic al Fabricii de Vinuri din Strășeni. Arestat în 1941. Întemnițat în Ivdellag, reg. Sverdlovsk. Reabilitat în 1989.
237. **FRENCHER Șeiva H.** — soția | Deportată în 1941 în Kazahstan,
238. **FRENCHER Suzana B.** — fiica | apoi în reg. Sverdlovsk.
239. **FRENCHER Marcel B.** — fiul | Reabilitată în 1989.
240. **FROIMOVICI Aizica I.** Comerciant. Reprimat în 1941. Reabilitat în 1991.
241. **FROIMOVICI Rîvca H.**
242. **FROIMOVICI Reizea A.** (n. 1920) | Deportată în 1941.
243. **FROIMOVICI Haschel A.** (n. 1921)
244. **FROIMOVICI Leea A.** (n. 1927)
245. **FUGALEVICI Ivan S.** (n. 1901). Condamnat în 1941 la 5 ani de muncă silnică sub acuzația de „agitație antisovietică”. Deținut în Karlag, reg. Karaganda.
246. **FUGALEVICI Xenia N.** — soția (n. 1896). Acuzată de agitație antisovietică și condamnată în 1941 la 5 ani de muncă silnică. Locul detenției: Karlag, reg. Karaganda.
247. **FURMAN Elec-David L.** (n. 1895). Condamnat în 1941 la 5 ani de muncă silnică sub acuzația de „element social periculos”. Reabilitat în 1990.
248. **FURMAN Liza B.** — soția (n. 1895)
249. **FURMAN Bețali E.** — fiul (n. 1918)
250. **FURMAN David E.** — fiul (n. 1921) | Deportată în 1941 ca membri ai familiei
251. **FURMAN Sara E.** — fiica (n. 1923) | unui „element social periculos”.
252. **FURMAN Riva E.** — fiica (n. 1925)
253. **FURMAN Iacov E.** — fiul (n. 1927)
254. **FUȘTEI Ion G.** (n. 1903). Acuzat de spionaj în favoarea României și condamnat, în 1941, la 10 ani de muncă silnică. Și-a executat pedeapsa în țin. Krasnoiarsk.
255. **GARBUS Stepan Gh.** (n. 1920). Acuzat în 1941 de agitație antisovietică și condamnat la moarte, pedeapsă comutată mai târziu în 10 ani de muncă silnică. Închis într-un lagăr din reg. Irkutsk. Reabilitat în 1991.
256. **GHERMANSCHI Moisei M.** (n. 1899). Arestat în 1941. Motivul reprimării: „agent al poliției”. Reabilitat în 1990.
257. **GHERMANSCHI Sosea M.** — soția (n. 1908)
258. **GHERMANSCHI Iacov M.** — fiul (n. 1933) | Deportată în 1941.
259. **GHERMANSCHI Fima M.** — fiica (n. 1935)
260. **GEROVICI Mihail S.** (n. 1923). Condamnat în 1941 la 8 ani de muncă silnică și închis într-un lagăr din țin. Krasnoiarsk pentru trecerea frauduloasă a frontierei de stat.
261. **GODLEVSCHI Grigori N.** (n. 1893). Fost albgarist. Condamnat în 1941 la 8 ani de muncă silnică. Locul detenției: reg. Djambul.
262. **GOLDINER Zamvel I.** (n. 1918). Condamnat în 1941 la 8 ani de muncă silnică sub acuzația de „membru al unei organizații contrarevoluționare sioniste”. Locul detenției: reg. Akmolinsk. Reabilitat în 1992.
263. **GOLDȘTEIN Dori I.** (n. 1903). Acuzat de activitate diversionistă. Condamnat în 1941 la 8 ani de muncă silnică.
264. **GONCEARIUC Ion G.** (n. 1897). Fost membru al Frontului Renașterii Naționale. Condamnat în 1941 în temeiul art. 54<sup>10</sup> alin. 1 și 54<sup>11</sup> C.p. R.S.S.U. Întemnițat în or. Cistopol, R.A.S.S. Tătară. A decedat în 1942.
265. **GONȚA Sosipatru** (n. 1895). Profesor la Liceul Comercial din Chișinău. Arestat de NKVD în iunie 1941 și, probabil, împușcat în beciurile din str. Livezilor.
266. **GOȚELET Fiodor C.** (n. 1921). Condamnat în 1941 la 5 ani de muncă silnică. Cap de acuzare: „agitație antisovietică”. Reabilitat în 1972.
267. **GRIMBERG Ițic-Ușer I.** (n. 1889). Comerciant. Condamnat în 1941 la 5 ani de muncă forțată. A decedat în Ivdellag, reg. Sverdlovsk.

268. **GROSU Leonid D.** (n. 1921). Condamnat în 1941 la 10 ani de muncă silnică. Acuzat de agitație antisovietică și de tentativa de a trece fraudulos frontiera (art. 54<sup>1</sup> lit. a). Reabilitat în 1992.
269. **GULPE Petru P.** (n. 1898). Condamnat în 1941 sub acuzația de „agitație antisovietică” la 8 ani de muncă silnică.
270. **GULPE Natalia T.** (n. 1909)
271. **GULPE Nicolae I.** (n. 1932)
272. **GULPE Claudia I.**
273. **GULPE Maria I.**
274. **HAIT Nahman I.** (n. 1914). Acuzat de sionism și condamnat, în 1941, la 8 ani de muncă silnică. Întemnițat în reg. Karaganda.
275. **HITOV Constantin F.** (n. 1887). Condamnat în 1941 la muncă silnică. A decedat în Ivdellag, reg. Sverdlovsk.
276. **HITOVA Vasilisa V.** — soția (n. 1899)
277. **HITOVA Lilia C.** — fiica (n. 1925)
278. **HITOVA Vera C.** — fiica (n. 1926)
279. **HITOV Fiodor C.** — fiul (n. 1926)
280. **HITOVA Leonora (Ala) C.** — fiica (n. 1928)
281. **HRABONSCHI Constantin Gh.** (n. 1885). Condamnat în 1941 la 8 ani de închisoare pentru apartenența la Partidul Național-Liberal.
282. **IANCHELEVICI Iosif N.** (n. 1920). Student. Condamnat în 1941 la 10 ani de muncă silnică. Cap de acuzare: „membru al unei organizații contrarevoluționare sioniste”. Reabilitat în 1992.
283. **IGNATENCO Panteleimon S.** Deportat în 1941 în reg. Novosibirsk. Reabilitat în 1991.
284. **IGNATENCO Evghenia C.** Deportată în 1941 în reg. Novosibirsk. Reabilitată în 1991.
285. **IOACHIM Liubovi C.** Deportată în 1941 în Kazahstanul de Sud. Reabilitată în 1991.
286. **IRA Elic A.** (n. 1903). Condamnat în 1941 ca „element social periculos”. Deținut în Ivdellag, reg. Sverdlovsk. Reabilitat în 1991.
287. **ISACOV Carp M.** (n. 1906)
288. **ISACOVA Maria I.** — soția
289. **ISACOVA Tatiana C.** — fiica
290. **ISACOV Dmitri** — fiul
291. **ISTRATI Constantin Gh.** Reprimat în 1941. Reabilitat în 1991.
292. **ITCHIS Haim M.** (n. 1890). Condamnat în 1941 la 8 ani de închisoare sub acuzația de „element social periculos”. A decedat în detenție în 1942. Reabilitat în 1990.
293. **ITCHIS Țivila Ș.** — soția (n. 1890)
294. **ITCHIS Ester H.** — fiica (n. 1921)
295. **ITCHIS Sara H.** — fiica (n. 1925)
296. **IVANOV Alexandr M.** (n. 1908). Condamnat în 1941 la 5 ani de muncă forțată. Cap de acuzare: „activitate contrarevoluționară”.
297. **IVANOVA Clavdia Z.** — soția (n. 1917). Deportată în 1941 în reg. Tomsk, apoi în Kemerovo.
298. **IVANOV Andrei F.** (n. 1882). Condamnat în 1941 la 10 ani de muncă silnică din motive religioase (baptist).
299. **IVANOV Ivan I.** (n. 1910). Acuzat de naționalism și condamnat, în 1941, la 8 ani de muncă silnică. Întemnițat în Ivdellag, reg. Sverdlovsk. Reabilitat în 1991.
300. **IVANOV Mihail I.**
301. **IVANOVA Anastasia A.** — soția
302. **IVANOV Semion M.** — fiul
303. **IVANOV Vasili M.** — fiul
304. **IVANOV Nicolai M.** — fiul
305. **JOSAN Boris S.** (n. 1912). Condamnat în 1941 la 10 ani de muncă silnică sub acuzația de „membru al Gărzii de Fier”.
306. **LANDESMAN Moisei I.** Condamnat în 1941 la 8 ani de muncă silnică. Motivul reprimării: „agent al Siguranței”. Locul detenției: Kazahstan.
307. **LAPUȘNER Isaac M.** (n. 1907). Condamnat în 1941 la 8 ani de închisoare pentru apartenența la Partidul Național-Liberal. Deținut în reg. Karaganda. În 1956 cauza a fost clasată.

308. **LAȚIS Iacov Gh.** Acuzat de apartenență la un partid „burghez” și condamnat, în 1941, la 10 ani de detenție. În 1956 cauza a fost clasată.
309. **LESNEA SANDA** (n. 1922). Scriitoare. Acuzată de agitație antisovietică și condamnată, în 1941, la 5 ani de închisoare. Înternată într-un lagăr din reg. Novosibirsk („Aleksandrovskii Tsentral”). Eliberată în 1946. Reabilitată în 1991.
310. **LESNIC Filip T.** (n. 1914). Reprimat în 1941. Reabilitat în 1992.
311. **LEȘIC Gheorghe A.** (n. 1907). Condamnat în 1941 la 8 ani de închisoare. Deținut în R.A.S.S. Tătară. A decedat în 1942. Reabilitat în 1991.
312. **LEVINZON Ruvin A.** (n. 1890). Mare comerciant. Condamnat în 1941 la 5 ani de închisoare. Reabilitat în 1989.
313. **LEVINZON Haica M.** — soția (n. 1893) | Deportată în 1941 în
314. **LEVINZON Perla R.** — fiica (n. 1925) | Kazahstanul de Sud.
315. **LEVINZON Morhai R.** — fiul | Reabilitată în 1989.
316. **LIBERȘTEIN Moisei-Haim R.** (n. 1905). Mare comerciant. Condamnat în 1941 la 5 ani de muncă silnică. În 1966 cauza a fost clasată.
317. **LOGHIN Boris (Anatol) V.** (n. 1911). Condamnat în 1941 la 8 ani de detenție. Cap de acuzare: „membru al unei organizații contrarevoluționare”.
318. **LOLLA Piotr M.** (n. 1892). Fost albgardist. Acuzat de agitație antisovietică și condamnat, în 1941, la 8 ani de muncă silnică. În 1956 cauza a fost clasată.
319. **LOLLA Valentina V.** — soția (n. 1896). Condamnată în 1941 la 8 ani de muncă silnică sub acuzația de „agitație antisovietică”. Înternată în or. Novosibirsk. În 1956 cauza a fost clasată.
320. **LOZINSCHI Tamara N.** (n. 1926). Deportată în 1941 în reg. Karaganda. Reabilitată în 1992.
321. **LUDMER Abram F.** (n. 1899). Condamnat în 1941 la 10 ani de muncă silnică sub acuzația de „agent al Siguranței”. Își ispășește pedeapsa în Ivdellag, reg. Sverdlovsk. În 1956 cauza a fost clasată.
322. **LUȚENCO Maria I.** (n. 1910) |
323. **LUȚENCO Nicolai A.** — fiul (n. 1928) | Deportată în 1941.
324. **LUȚENCO Nina A.** — fiica (n. 1931) | Reabilitată în 1992.
325. **LUȚENCO Alexandr A.** — fiul (n. 1933) |
326. **MALAMUDMAN Emanuil L.** (n. 1898). Acuzat de activitate antisovietică. Condamnat în 1941 la 8 ani de muncă silnică. Locul detenției: or. Karaganda. Reabilitat în 1957.
327. **MALANOVSKI Nicolai A.** (n. 1897). Fost ofițer în armata țaristă. Condamnat în 1941 sub acuzația de „agitație antisovietică”. A decedat în 1942 în Ivdellag, reg. Sverdlovsk.
328. **MALANOVSCAIA Evghenia S.** — soția (n. 1898). Deportată în 1941 în Kazahstanul de Sud.
329. **MARANDICI Vsevolod S.** (n. 1915). Condamnat în 1941 la 10 ani de muncă silnică. Motivul reprimării: „agent al Siguranței”. Reabilitat în 1965.
330. **MARDARE Alexei N.** (n. 1891). Condamnat în 1941 la 5 ani de muncă silnică. Cap de acuzare: „agitație antisovietică”. Reabilitat în 1975.
331. **MARDARE Andrei A.** (n. 1915). Acuzat de agitație antisovietică. Condamnat în 1941 la 3 ani de muncă silnică. Reabilitat în 1975.
332. **MATIESCU Constantin S.** (n. 1893). Fost polițist. Condamnat la moarte (1941).
333. **MELNIC Serghei A.** (n. 1913) |
334. **MELNIC Elena I.** — soția (n. 1917) | Deportată în 1941.
335. **MELNIC Gheorghe S.** — fiul (n. 1941) | Reabilitată în 1992.
336. **BOJEC Ana P.** — fiica adoptivă (n. 1935) |
337. **MEREACRE Nicolae F.** (n. 1912). Arestat în 1941. Motivul reprimării: „membru al Gărzii de Fier”. A decedat în 1942. Reabilitat în 1991.
338. **MESTER Gherș T.** (n. 1921). Acuzat de sionism. Condamnat în 1941 la 8 ani de muncă silnică. Deținut în reg. Sverdlovsk.
339. **MOLDAVER Srul Gh.** (n. 1886). Mare comerciant. Arestat în 1941 sub acuzația de „element social periculos”. Reabilitat în 1989.
340. **MOLDAVER Frima** — soția |
341. **MOLDAVER Ihil S.** — fiul (n. 1913) | Deportată în 1941
342. **MOLDAVER Mendel S.** — fiul (n. 1918) | în Kazahstanul de Sud.

343. **MOLDAVER Șmil S.** — fiul (n. 1922) | Reabilitați în 1989.
344. **MOLDAVER Rahil S.** — fiica (n. 1927)
345. **MONIS Isaac I.** (n. 1906). Mare comerciant. Condamnat în 1941 la 5 ani de muncă silnică. Locul detenției: Ivdellag, reg. Sverdlovsk. Reabilitat în 1991.
346. **MONIS Sara M.** — soția (n. 1908) | Deportați în 1941 în Kazahstan.
347. **MONIS Șmil I.** — fiul (n. 1935) | Reabilitați în 1991.
348. **MORARU Ion M.** (n. 1901). Supus represiunilor în 1941 pentru trecerea frauduloasă a frontierei de stat.
349. **MUNTEANU Boris V.** (n. 1899). Acuzat de colaboraționism și condamnat, în 1941, la moarte.
350. **MUNTEANU Mihail G.** (n. 1905). Condamnat în 1941 la 8 ani de muncă silnică. Locul detenției: reg. Akmolinsk, Kazahstan. Reabilitat în 1992.
351. **MURJAC Fiodor Ch.** (n. 1902). Reprimat în 1941 pentru apartenența la Partidul Național-Creștin. Reabilitat în 1989.
352. **MURJAC Elena N.** — soția (n. 1905) | Deportați în 1941.
353. **MURJAC Dumitru F.** — fiul (n. 1930) | Reabilitați în 1989.
354. **LOZINSCHI Alexandru N.** — fiul (n. 1924)
355. **NADUC Petru I.** (n. 1911). Condamnat în 1941 la 5 ani de închisoare pe motiv că ar fi fost membru al *Gărzii de Fier*. În 1956 cauza a fost clasată. Reabilitat în 1971.
356. **OJOGA Efim A.** (n. 1895). Arestat în 1941, incriminându-i-se apartenența la Partidul Național-Liberal. A decedat în Ivdellag, reg. Sverdlovsk. Reabilitat în 1990.
357. **OJOGA Stepanida I.** — soția (n. 1896)
358. **OJOGA Raisa E.** — fiica (n. 1921) | Deportați în 1941
359. **OJOGA Elena E.** — fiica (n. 1927) | în Kazahstanul de Sud.
360. **OJOGA Constantin E.** — fiul (n. 1928) | Reabilitați în 1990.
361. **OJOGA Victor E.** — fiul (n. 1930)
362. **ONESCU Pantelimon I.** (n. 1922). Student. Acuzat de apartenența la *Garda de Fier* și condamnat, în 1941, la 8 ani de muncă silnică. Reabilitat în 1956.
363. **PAGHEN Petru P.** (n. 1920). Student. Condamnat în 1941 la 5 ani de închisoare sub acuzația de „membru al *Gărzii de Fier*”. Reabilitat în 1956.
364. **PALADIICIUC Iacov S.** (n. 1891). Acuzat de activitate antisovietică și condamnat la moarte (1941). Reabilitat în 1990.
365. **PALADIICIUC Stepanida E.** — soția | Deportate în 1941 în Kazahstan.
366. **PALADIICIUC Aleftina I.** — fiica (n. 1924) | Reabilitate în 1990.
367. **PANAIT Ion I.** (n. 1906). Condamnat în 1941 la 8 ani de închisoare. Cap de acuzare: „agitație antisovietică”. Reabilitat în 1990.
368. **PANAIT Iulita M.** — soția (n. 1911)
369. **PANAIT Stela I.** — fiica (n. 1937) | Deportate în 1941
370. **PANAIT Aurelia I.** — fiica (n. 1938) | în Kazahstanul de Sud.
371. **CLOCIKOVA Natalia P.** — soacra (n. 1883)
372. **PASCARU Nicolae M.** (n. 1921). Student. Arestat în 1941 sub acuzația de „membru al *Gărzii de Fier*”. A decedat în 1942 în detenție.
373. **PĂNUȘ Victor I.** (n. 1913). Acuzat de agitație antisovietică și condamnat la 5 ani de detenție (1941). Cauza a fost clasată în 1957.
374. **PĂNUȘ Sofia** — soția (n. 1915) | Deportați în 1941 în Kazahstanul de Sud.
375. **PĂNUȘ Igor V.** — fiul (n. 1940) | Reabilitați în 1990.
376. **PEATNIȚCHI Alexandr I.** (n. 1898). Fost albgardist. Arestat în 1941 sub acuzația de „agent al Jandarmeriei”. A decedat în același an în Ivdellag, reg. Sverdlovsk. Reabilitat în 1968.
377. **PETCO Andrei P.** (n. 1906). Condamnat în 1941 la 10 ani de închisoare. Cap de acuzare: „agent al Siguranței”. Reabilitat în 1961.
378. **PETCO Olga I.** — soția
379. **PETCO Anatoli A.** — fiul (n. 1935)
380. **PETCO Leonid A.** — fiul | Deportați în 1941 în Kazahstanul de Sud.
381. **PETCO Nicolai A.** — fiul | Reabilitați în 1957.
382. **PETCO Nina A.** — fiica
383. **PETCO Vladimir A.** — fiul

384. **PETICĂ Mihail P.** (n. 1893). Acuzat de naționalism și condamnat, în 1941, la 8 ani de detenție.
385. **PETROV Stepan P.** (n. 1893). Condamnat în 1941 la 8 ani de închisoare sub acuzația de „agitație antisovietică”. Reabilitat în 1992.
386. **PICA Dumitru L.** (n. 1899). Condamnat la moarte în 1941, fiind acuzat de apartenența la *Garda de Fier*. Reabilitat în 1990.
387. **PICA-DEBILEAC Emilia P.** — soția (n. 1909)
388. **PICA Gheorghe D.** — fiul (n. 1924)
389. **PICA Aurora D.** — fiica (n. 1931)
390. **PICA Greta D.** — fiica (n. 1935)
391. **PICA Ada D.** — fiica (n. 1938)
392. **PISAREVSCHI Ilia S.** (n. 1907). Condamnat în 1941 la 5 ani de muncă silnică. Cap de acuzare: „activitate antisovietică”. În 1953 a fost arestat din nou și condamnat la 25 ani de detenție.
393. **PISAREVSCHI Semion S.** — fratele. Arestat în 1941. Motivul reprimării: „membru al Partidului Național-Liberal”.
394. **PLĂMĂDEALĂ Ion A.** (n. 1885). Acuzat de naționalism. Condamnat în 1941 la 10 ani de închisoare în temeiul art. 54<sup>10</sup> alin. 1 și 54<sup>11</sup> C.p. R.S.S.U. Întemnițat în or. Cistopol, R.A.S.S. Tătară. A decedat în detenție în 1942.
395. **POGREBNICENCO Anton A.**
396. **POGREBNICENCO Tatiana I.** — soția
397. **POGREBNICENCO Valentina A.** — fiica
398. **POGREBNICENCO Alexandr A.** — fiul
399. **POLTAVȚEV Nichita D.** (n. 1877)
400. **POLTAVȚEVA Ana S.** — soția (n. 1884)
401. **POLTAVȚEVA Evdochia N.** — fiica (n. 1920)
402. **POLTAVȚEVA Olga N.** — fiica (n. 1924)
403. **POMÂRLEANU Isidor Ț.** (n. 1903). Condamnat în 1941 la 8 ani de închisoare. Cap de acuzare: „adept al lui Troțki”. Reabilitat în 1958.
404. **POPESCU Xenia P.** (n. 1901)
405. **POPESCU Boris A.** (n. 1921)
406. **POPESCU Raisa A.** (n. 1922)
407. **POPOVICI Mihail I.** (n. 1885). Condamnat în 1941 la 10 ani de închisoare pentru apartenența la Partidul Național-Țărănesc. Întemnițat în or. Cistopol, R.A.S.S. Tătară. Reabilitat în 1967.
408. **POPOVICI Serghei V.** (n. 1914). Acuzat de agitație antisovietică și condamnat, în 1941, la 10 ani de detenție. Reabilitat în 1961.
409. **POPOVICI Vladimir V.** (n. 1922). Condamnat în 1941 la 10 ani de închisoare sub acuzația de „agitație antisovietică”. Reabilitat în 1961.
410. **POSTICĂ Leon C.** (n. 1901). Condamnat în 1941 la 8 ani de închisoare pe motivul apartenenței la *Garda de Fier*. În 1949 este deportat în țin. Krasnoiarsk. Reabilitat în 1956.
411. **PRODAN Gheorghe Z.** (n. 1884). Proprietar de imobile. Deportat în 1941 în Kazahstan. Reabilitat în 1989.
412. **PRODAN Olimpiada V.** — soția (n. 1887)
413. **PRODAN Elena Gh.** (n. 1861)
414. **PRODAN Nina Gh.** — fiica (n. 1919)
415. **PRODAN Vladimir Gh.** — fiul (n. 1922)
416. **PȘENICINĂI Grigori I.** (n. 1888). Condamnat în 1941 la 4 ani de închisoare din motive religioase (baptist). A murit în detenție în 1945. Reabilitat în 1957.
417. **PULBERE Leonid A.** (n. 1922)
418. **PULBERE (JILCO) Ludmila A.** (n. 1924)
419. **PURCEL Porfirie P.** (n. 1899)
420. **PURCEL Maria I.** — soția (n. 1905)
421. **PURCEL Parascovia P.** — fiica (n. 1929)
422. **PURCEL Gheorghe P.** — fiul (n. 1938)
423. **RĂULEȚ Boris G.** (n. 1908). Condamnat în 1941 la muncă silnică. Reabilitat în 1990.

424. **RÂULEȚ Zinaida I.** — soția (n. 1909) | Deportată în 1941 în Kazahstanul de Sud.  
425. **RÂULEȚ Maria G.** — mama (n. 1881) | Reabilitată în 1990.
426. **RINSMAN Abram B.** (n. 1889). Condamnat în 1941 la 5 ani de detenție. Cap de acuzare: „activitate contrarevoluționară”. Reabilitat în 1990.
427. **RINSMAN Etimieea I.** — soția (n. 1888). Deportată în 1941. Reabilitată în 1990.
428. **RINSMAN Isaac B.** Acuzat de sionism și condamnat, în 1941, la 8 ani de muncă silnică. Locul detenției: Ivdellag, reg. Sverdlovsk.
429. **ROBERG Gherș I.** (n. 1878) |  
430. **ROBERG Hava Ț.** — soția (n. 1883) | Deportată în 1941  
431. **ROBERG Eliazer Gh.** — fiul (n. 1916) | în Kazahstan.  
432. **ROBERG Alexandr Gh.** — fiul (n. 1918) | Reabilitată în 1991.  
433. **ROBERG Iacov Gh.** — fiul (n. 1920) |
434. **ROMANENCO Fiodor E.** |  
435. **ROMANENCO Ana S.** | Deportată în 1941.  
436. **ROMANENCO Ilia S.** | Reabilitată în 1992.
437. **ROMANENCO Vasilisa S.** |
438. **ROMANESCU Boris M.** (n. 1908). Reprimat în 1941 pentru trecerea frauduloasă a frontierei de stat.
439. **ROMANESCU Mitrofan Gh.** (n. 1885). Reprimat în 1941 pentru trecerea clandestină a frontierei de stat.
440. **ROMANOV Olga A.** (n. 1880). Deportată în 1941 în reg. Akmolinsk în calitate de membru de familie al unui „dușman al națiunii” (ginelele, Scripcaru S.L., a fost primar și membru al Partidului Național-Liberal). Reabilitată în 1991.
441. **MANUILOV Vera A.** — sora (n. 1884). Deportată în 1941. Reabilitată în 1991.
442. **ROMANOVICI Evgheni U.** (n. 1901). Reprimat în 1941 pentru trecerea frauduloasă a frontierei de stat.
443. **ROZENBERG Solomon I.** (n. 1891). Membru al Partidului Național-Țărănesc. Președinte al *Societății Evreilor*. Condamnat la moarte în 1941. Executat în Ivdellag, reg. Sverdlovsk. Reabilitat în 1991.
444. **ROZENBERG Haia S.** |  
445. **ROZENBERG Silvia S.** | Deportată în 1941  
446. **ROZENBERG Polina G.** | în Kazahstanul de Sud.  
447. **ROZENTAL Zelman S.** (n. 1899). Condamnat în 1941 la 8 ani de detenție sub acuzația de „membru al unei organizații contrarevoluționare sioniste”. Reabilitată în 1991.
448. **RUSU Ion T.** (n. 1924). Deportat în 1941 în reg. Irkutsk. Reabilitat în 1991.
449. **RUSU Porfirie I.** Fost primar; membru al Partidului Național-Țărănesc. Reprimat în 1941.
450. **RUSU Antonina B.** — soția. Deportată în 1941. Reabilitată în 1991.
451. **RUȘCIUCSCHI Mihail F.** (n. 1889). Fost albgardist. Condamnat în 1941 la 10 ani de închisoare, incriminându-i-se apartenența la Partidul Național-Țărănesc. În 1957 cauza a fost clasată.
452. **RUVINOVICI Piotr R.** (n. 1908). Mare comerciant. Deportat în 1941 în Kazahstan. Reabilitat în 1991.
453. **RUVINOVICI Ruhlea C.** (n. 1878). Deportată în 1941 în Kazahstan. Reabilitată în 1991.
454. **SAMSONOV Boris N.** (n. 1900). Fost polițist. Reprimat în 1941. Reabilitat în 1991.
455. **SCACHEVICI Fiodor T.** (n. 1886) |  
456. **SCACHEVICI Natalia I.** — soția | Deportată în 1941.  
457. **SCACHEVICI Efrosinia F.** — fiica | Reabilitată în 1991.  
458. **SCACHEVICI Iulia F.** — fiica |
459. **SCACICOV Marc S.** Condamnat în 1941 la 5 ani de muncă silnică pe motiv că era membru al Partidului Național-Liberal. A decedat în detenție în 1946. Reabilitat în 1990.
460. **SCACICOVA Alexandra A.** — soția (n. 1900) | Deportată în 1941.  
461. **SCACICOVA Evghenia M.** — fiica (n. 1927) | Reabilitată în 1991.
462. **SCRIPNIC Semion D.** Încadrat la „chiaburi” și deportat, în 1941, în reg. Tiumen.
463. **SCRIPNIC Elena I.** — soția (n. 1892). Deportată în 1941 în reg. Tiumen. Rearestată în 1949 și condamnată la 3 ani de muncă silnică.

464. **SEVERIN Chiril M.** (n. 1902). Fost comisar de poliție. Condamnat în 1941 la 8 ani de muncă silnică sub acuzația de „membru al Frontului Renașterii Naționale”. Locul detenției: Krasnoiarsk.
465. **SOFRONOVICI Valerian I.** (n. 1913). Condamnat în 1941 la 10 ani de închisoare pe motivul apartenenței la Partidul Național-Creștin. Și-a executat pedeapsa în R.A.S.S. Komi. Reabilitat în 1960.
466. **SOFRONOVICI Lidia D.** — soția (n. 1916). Deportată în 1941 în R.A.S.S. Komi. Reabilitată în 1956.
467. **SOIBELMAN David A.** (n. 1898). Cămătar. Condamnat în 1941 la muncă silnică. A decedat în 1942 în Ivdellag, reg. Sverdlovsk. Reabilitat în 1990.
468. **SOIBELMAN Golda H.** — soția (n. 1905) | Deportați în 1941 în Uzbekistan.
469. **SOIBELMAN Abram D.** — fiul (n. 1933) | Reabilitați în 1990.
470. **SOIBELMAN Miriam D.** — fiica (n. 1935)
471. **SPECTOR Iacov A.** (n. 1895). Reprimat în 1941 pe motive politice. Reabilitat în 1992.
472. **SPECTOR Ianchel H.** (n. 1898) | Deportați în 1941 în reg. Tomsk.
473. **SPECTOR Seinea (Manea) M.** | Reabilitați în 1991.
474. **SPECTOR Ghenea I.**
475. **STAMATI Gheorghe C.** (n. 1898). Acuzat de naționalism. Condamnat în 1941 la 8 ani de detenție.
476. **STÂNGACI Anatol S.** (n. 1924). Reprimat în 1941. Reabilitat în 1992.
477. **STEPANEȚ Nicolai G.** Reprimat în 1941. Reabilitat în 1991.
478. **ȘCLEAROVȘCHI Samuel Gh.** (n. 1896). Proprietar al unei fabrici de vinuri. Condamnat în 1941 la muncă silnică. Exterminat în Ivdellag, reg. Sverdlovsk (1941). Reabilitat în 1991.
479. **ȘCLEAROVȘCAIA Rahil D.** — soția (n. 1894) | Deportate în 1941 în reg. Akmolinsk.
480. **ȘCLEAROVȘCAIA Rozalia S.** — fiica (n. 1923) | Reabilitate în 1991.
481. **ȘLEAPNIC Iosif Ș.** (n. 1901). Proprietar de magazin. Deportat în 1941 împreună cu familia în reg. Sverdlovsk, apoi în reg. Novosibirsk. Reabilitat în 1989.
482. **ȘLEAPNIC Dina C.** — soția (n. 1910) | Deportați în 1941 în reg. Sverdlovsk,
483. **ȘLEAPNIC Șlioma I.** — fiul (n. 1928) | ulterior în reg. Novosibirsk.
484. **ȘLEAPNIC Beatrice I.** — fiica (n. 1932) | Reabilitați în 1989.
485. **ȘMIGHELSCHI Alexandr I.** (n. 1894). Fost albgardist. Acuzat de naționalism și condamnat, în 1941, la muncă silnică. Închis în Ivdellag, reg. Sverdlovsk. A decedat în 1941.
486. **ȘTEFAN Dumitru I.** (n. 1896). Fost albgardist. Condamnat în 1941 la moarte. Executat în 1942. Reabilitat în 1991.
487. **ȘTEFAN Claudia I.** — soția (n. 1903)
488. **ȘTEFAN Lidia D.** — fiica (n. 1926) | Deportate în 1941.
489. **ȘTEFAN Natalia D.** — fiica (n. 1937) | Reabilitate în 1991.
490. **ȘIȘCANU Maria D.** — soacra (n. 1870)
491. **ȘTEFĂNUCĂ Petru V.** (n. 1906). Folclorist. Arestat în toamna anului 1940, fiind acuzat de naționalism și activitate contrarevoluționară. Condamnat de Tribunalul Militar la moarte, pedeapsă comutată ulterior în 10 ani de muncă silnică. A decedat în 1941 într-un lagăr din reg. Kuibășev în urma regimului de exterminare.
492. **ȘUR Moisei S.** (n. 1907). Acuzat de trădare de patrie și condamnat în 1941 la moarte, pedeapsă comutată în 1943 în 10 ani de închisoare. Reabilitat în 1992.
493. **ȘVEDOV Gheorghe S.** (n. 1912). Arestat în 1941 sub acuzația de „membru al Gărzii de Fier”. A murit în 1942 în timpul anchetei.
494. **TACU Dumitru D.** (n. 1901) | Deportați în 1941 și în 1949.
495. **TACU Ana I.** (n. 1896) | Reabilitați în 1992.
496. **TACU Valentin D.** (n. 1925)
497. **TACU Victor D.** (n. 1913). Reprimat în 1941 (1942?). Reabilitat în 1990.
498. **TAȘNIC Marc V.** (n. 1899). Condamnat în 1941 la 8 ani de închisoare, incriminându-i-se apartenența la *Frontul Renașterii Naționale*. Locul detenției: țin. Krasnoiarsk. Reabilitat în 1956.
499. **TĂTARU Mitrofan I.** (n. 1905). Fost jandarm. Deportat în 1941 în Kazahstan împreună cu familia. În 1942 este condamnat la moarte.



500. **TĂTARU Elena T.** — soția (n. 1908)
501. **TĂTARU Maria M.** — fiica (n. 1932)
502. **TĂTARU Ana M.** — fiica (n. 1936)
503. **TĂTARU Mihail M.** — fiul (n. 1941)
504. **TEUT Mihail X.** (n. 1895). Fost albgardist. Acuzat de naționalism și condamnat în 1941 la 5 ani de muncă silnică. Deținut în R.A.S.S. Komi. Reabilitat în 1958.
505. **TIMOȘENCO Andrei T.** Condamnat în 1941 la 10 ani de muncă silnică. Reabilitat în 1964.
506. **TIMOȘENCO Dmitri S.** (n. 1887). Proprietar de fierărie. Membru al Partidului Național-Liberal. Condamnat în 1941 la 5 ani de muncă silnică sub acuzația de „agitatie antisovietică”. Reabilitat în 1991.
507. **TIMOȘENCO Irina (Parascovia) I.** — soția (n. 1887). Deportată în 1941 în Kazahstanul de Sud. Evadează în 1946. Reabilitată în 1991.
508. **TOPALOV Victor I.** (n. 1908). Condamnat în 1941 la 8 ani de închisoare sub acuzația de „membru al unei organizații contrarevoluționare”. Întemnițat în reg. Karaganda. Reabilitat în 1956.
509. **TOPALOVA Ariadna V.** — soția (n. 1911). Condamnată în 1941 la 5 ani de muncă silnică. Cap de acuzare: „membru al unei organizații contrarevoluționare”. Locul detenției: reg. Karaganda. Reabilitată în 1956.
510. **TREIGHER Lazar G.** (n. 1896). Mare comerciant. Deportat în 1941 ca „dușman al națiunii” în reg. Novosibirsk. Reabilitat în 1989.
511. **TREIGHER Ana R.** — soția (n. 1896)
512. **TREIGHER Isaac L.** — fiul (n. 1921)
513. **TREIGHER Rebeca L.** — fiica (n. 1924)
514. **TUR Ion S.** (n. 1904). Condamnat în 1941 la 8 ani de muncă silnică sub acuzația de „agent al Siguranței”.
515. **TVERDOHLEBOV Vladimir V.** (n. 1886). Acuzat de spionaj și de activitate contrarevoluționară. Condamnat în 1941 la 10 ani de muncă silnică. A decedat în 1943 în detenție. În 1963 cauza a fost clasată.
516. **ȚUCHERMAN Peisah C.** (n. 1895). Proprietarul unei fabrici de băuturi nealcoolice. Condamnat în 1941 la 5 ani de închisoare. Reabilitat în 1991.
517. **ȚUCHERMAN Malca M.** — soția
518. **ȚUCHERMAN Dina P.** — fiica
519. **ȚUCHERMAN Copel P.** — fiul
520. **ȚURCANU Leon G.** (n. 1899). Membru al *Gărzii de Fier*. Condamnat în 1941 la 10 ani de muncă silnică, iar în 1942 – la pedeapsa capitală.
521. **ȚURCANU Mihail A.** (n. 1901). Condamnat în 1941 la 3 ani de închisoare pentru trecerea frauduloasă a frontierei. În 1945 este condamnat la 8 ani de muncă silnică. Reabilitat în 1957.
522. **UCITEL Falc B.** (n. 1899). Comerciant. Condamnat în 1941 la 5 ani de muncă silnică și în 1945 – la 6 ani. Întemnițat în Ivdellag, reg. Sverdlovsk.
523. **ULMAN Piotr T.** (n. 1889). Condamnat în 1941 la 8 ani de muncă silnică, incriminându-i-se apartenența la Partidul Național-Țărănesc.
524. **UNCU Pavel I.** (n. 1883). Proprietar de restaurant. Condamnat în 1941 la 8 ani de închisoare.
525. **UNTURĂ Valentin I.** (n. 1917). Acuzat de agitație antisovietică și încadrat la „elemente sociale periculoase” pentru întreținerea relațiilor cu rudele din străinătate. Condamnat în 1941 la 5 ani de detenție. Reabilitat în 1958.
526. **URSACHE Gavril I.** (n. 1884). Fost ofițer în armata lui Denikin. Arestat în 1941. Exterminat în Ivdellag, reg. Sverdlovsk.
527. **LUPANSCHI Emilia V.** — soția (n. 1890). Deportată în 1941 în Kazahstanul de Sud.
528. **URSU Eremia P.** (n. 1923). Condamnat în 1941 la 10 ani de închisoare sub acuzația de „agitatie antisovietică”.
529. **URSU Ion A.** (n. 1912). Acuzat de agitație contrarevoluționară și condamnat, în 1941, la 8 ani de muncă silnică. Reabilitat în 1955.
530. **VAINȘTEIN Benițian M.** (n. 1884). Condamnat în 1941 la 5 ani de închisoare. Cap de acuzare: „membru al unei organizații sioniste contrarevoluționare”.
531. **VAISMAN David M.** Reprimat în 1941. Reabilitat în 1991.

Deportați în 1941 în Kazahstan.

Deportați în 1941 în reg. Novosibirsk  
în calitate de membri ai  
familiei unui mare comerciant.Deportați în 1941 în Kazahstan.  
Reabilitați în 1991.

532. **VAISMAN Isaac N.** (n. 1886). Proprietar de magazin. Încadrat la „dușmani ai națiunii”. Condamnat în 1941 la 5 ani de închisoare. Reabilitat în 1990.
533. **VAISMAN Haia M.** — soția (n. 1905) | Deportat în 1941
534. **VAISMAN Mordhai I.** — fiul (n. 1936) | în Kazahstanul de Sud.
535. **VAISMAN Leib M.** (n. 1901). Comerciant. Condamnat în 1941 la 8 ani de detenție. Reabilitat în 1965.
536. **VASBOIM Iacov M.** (n. 1870) | Deportat în 1941 în reg. Sverdlovsk.
537. **VASBOIM Ana A.** (n. 1870) | Reabilitat în 1991.
538. **VĂRZARU Fiodor** (n. 1922). Student la Institutul Pedagogic din Chișinău. Arestat la 22.I.1941 sub acuzația de „spionaj în favoarea României”. A murit la 15.VIII.1949 în închisoarea din or. Cistopol, R.A.S.S. Tătară.
539. **VÂRLAN Xenia V.** (n. 1920). Reprimată în 1941. Reabilitată în 1992.
540. **VELICICO Mihail S.** (n. 1897). Fost albgardist. Condamnat în 1941 la 5 ani de închisoare sub acuzația de „agitatie antisovietică”. Reabilitat în 1991.
541. **VELICICO Pelagheea N.** — soția
542. **VELICICO Nina M.** — fiica | Deportat în 1941
543. **VELICICO Alexandra M.** — fiica | în Kazahstanul de Sud.
544. **VELICICO Raisa M.** — fiica | Reabilitat în 1991.
545. **VELICICO Vasili M.** — fiul
546. **VIERU Dumitru T.** (n. 1893)
547. **VIERU Irina N.** — soția | Deportat în 1941.
548. **VIERU Eugenia D.** — fiica (n. 1922) | Reabilitat în 1992.
549. **VIERU Aculina D.** — fiica (n. 1927)
550. **VINARU Andrei G.** (n. 1883). Reprimat în 1941.
551. **VINARU Agafia V.** — soția (n. 1886). Condamnată în 1944 la 10 ani de detenție din motive politice.
552. **VINARU Gheorghe A.** — fiul. Reprimat în 1948.
553. **VINIȚCHI David A.** (n. 1899). Condamnat în 1941 la 5 ani de detenție. Cap de acuzare: „membru al unei organizații contrarevoluționare sioniste”.
554. **VINOGRADOV Parascovia I.** (n. 1881) | Deportat în 1941.
555. **VINOGRADOV Adrian L.** (n. 1931) | Reabilitat în 1992.
556. **DOBROVOLSCHI Pelagheea I.** (n. 1885)
557. **VINTERMAN Naftulea B.** (n. 1902). Comerciant. Condamnat în 1941 la 5 ani de închisoare. Reabilitat în 1965.
558. **VINTERMAN Riva V.** — soția. Deportată în 1941, împreună cu doi copii, în Kazahstanul de Sud.
559. **VLADCU Ștefan D.** (n. 1876). Fost polițist. Arestat în 1941, incriminându-i-se apartenența la Partidul Național-Creștin. A decedat în 1942 în Ivdellag, reg. Sverdlovsk. Reabilitat în 1989.
560. **VLADCU Maria A.** (n. 1903)
561. **ADĂSCĂLIȚĂ Zinovia I.** (n. 1862) | Deportat în 1941 în Kazahstan.
562. **VLADCU Andrei Șt.** (n. 1929) | Reabilitat în 1989.
563. **VLADCU Pavel Șt.** (n. 1936)
564. **ZABOLOTNĂI Ivan I.** (n. 1917). Condamnat în 1941 la 5 ani de detenție sub acuzația de „membru al *Gărzii de Fier*”. În 1956 cauza a fost clasată.
565. **ZAIȚEV Piotr M.** (n. 1890). Fost ofițer al armatei țariste; fost albgardist. Condamnat în 1941 la 8 ani de închisoare. Locul detenției: Krasnoiarsk.
566. **ZALȚER Șlioma I.** (n. 1907). Comerciant. Condamnat în 1941 la 8 ani de închisoare.
567. **ZAREȚCHI Mihail G.** (n. 1894). Industriaș. Încadrat la „dușmani ai națiunii” și condamnat, în 1941, la 5 ani de muncă silnică. Închis în Ivdellag, reg. Sverdlovsk. Reabilitat în 1989.
568. **ZAREȚCHI Iulita F.** — soția (n. 1912)
569. **ZAREȚCHI Vasile M.** — fiul (n. 1931) | Deportat în 1941.
570. **ZAREȚCHI Mihail M.** — fiul (n. 1937)
571. **ZAREȚCHI Victoria M.** — fiica (n. 1938)
572. **ZAVALNIȚCHI Alexandr N.** (n. 1904). Reprimat în 1941. Reabilitat în 1991.

573. **ZÂMBREAN Anastasia F.** (n. 1911) | Deportată în 1941 ca  
574. **ZÂMBREAN Valeriu M.** — fiul (n. 1934) | membri ai familiei unui polițist.  
575. **ZÂMBREAN Ghertruda M.** — fiica (n. 1940) | Reabilitată în 1992.
576. **ZELȚER Daniel-Ițca L.** (n. 1902) |  
577. **ZELȚER Moişa-Ițca L.** (n. 1904) | Deportată în 1941.  
578. **ZELȚER Roza I.** (n. 1913) | Reabilitată în 1992.
579. **ZELȚER Leonid D.** (n. 1941) |  
580. **ZELȚER Iosif I.** (n. 1881). Comerciant. Condamnat în 1941 la 8 ani de închisoare.  
581. **ZELȚER Leizer I.** (n. 1884). Comerciant. Condamnat în 1941 la 8 ani de detenție.  
582. **ZILBERMAN Abram M.** (n. 1872). Condamnat în 1941 la muncă silnică. Închis în Ivdellag, reg. Sverdlovsk. Reabilitat în 1989.  
583. **ZILBERMAN Iosif-Leib M.** (n. 1874). Comerciant. Încadrat la „elemente sociale periculoase” și condamnat, în 1941, la 5 ani de muncă silnică. Reabilitat în 1992.
584. **ZILBERMAN Ghitlea G.** (n. 1884) |  
585. **ZILBERMAN Reiza M.** | Deportată în 1941  
586. **ZILBERMAN Mișel S.** (n. 1933) | în Kazahstanul de Sud.  
587. **ZILBERMAN Iuliu S.** (n. 1939) |  
588. **ZILBERMAN Srul I.** (n. 1901). Condamnat în 1941 la 5 ani de detenție, fiind încadrat la „comercianți”.  
589. **ZISMAN Marius S.** (n. 1921). Acuzat de sionism. Condamnat în 1941 la 10 ani de închisoare. Locul detenției: țin. Krasnoarsk.  
590. **GOTGHELF Iraida S.** (n. 1923). Deportată în 1942 în Djezkazgan, Kazahstan. Reabilitată în 1956.  
591. **MITIN Mihail P.** (n. 1915). Fiind ostaș în Armata Roșie, a fost acuzat de agitație contrarevoluționară și condamnat la 10 ani de muncă silnică (1943) în or. Kazan.  
592. **SOCOLOV Ivan I.** (n. 1924). Condamnat în 1943 la 7 ani de detenție în temeiul art. 58<sup>1</sup> lit. a („neîndeplinirea obligațiilor de predare a cerealelor către stat în termenele stabilite”). Reabilitat în 1992.  
593. **BÂRLĂDEANU Alexei Gh.** (n. 1883). Savant-genetician. Deportat în 1944 și în 1949 în reg. Kemerovo sub acuzația de „colaboraționist”. Reabilitat în 1991.
594. **BÂRLĂDEANU Ghilda D.** — soția (n. 1898) | Deportată în 1944 și în 1949  
595. **BÂRLĂDEANU Iurie A.** — fiul (n. 1932) | în reg. Kemerovo. Reabilitată în 1991.  
596. **BECCEAV Fiodor D.** (n. 1886). Acuzat de colaboraționism și condamnat la 10 ani de detenție (1944).  
597. **BECCEAV Matriona V.** — soția (n. 1887) | Deportată în 1950  
598. **BECCEAV Vasili F.** — fiul (n. 1919) | în reg. Kemerovo.  
599. **BECCEAV Zinaida F.** — fiica (n. 1925) | Reabilitată în 1991.  
600. **BECCEAV Valentina G.** — nora (n. 1924) |
601. **BERGHER Armin A.** (n. 1890). Condamnat în 1944 de Tribunalul Militar. Reabilitat în 1992.  
602. **BOAGHI Grigore A.** (n. 1892). Condamnat în 1944 la 10 ani de închisoare în temeiul art. 54<sup>3</sup> C.p. R.S.S.U. Reabilitat în 1994.  
603. **BOESCU Victor F.** (n. 1910). Condamnat în 1944 la 3 ani de închisoare. Reabilitat în 1992.  
604. **BORȘ Petru A.** (n. 1898). Muncitor la calea ferată. Arestat în 1944 sub acuzația de „colaboraționist”. Și-a ispășit pedeapsa în reg. Aktiubinsk. Reabilitat în 1991.  
605. **BOXAN Leonid G.** (n. 1916). Acuzat în 1944 de trădare de patrie și condamnat la 10 ani de muncă silnică.  
606. **CABANEAN Petru S.** (n. 1923). Reprimat în 1944. Reabilitat în 1992.  
607. **CAMENEV Vasili A.** Reprimat în 1944. Reabilitat în 1992.  
608. **CIOBANU Andrei C.** (n. 1893). Acuzat de colaboraționism și condamnat, în 1944, la 10 ani de muncă silnică în temeiul art. 54<sup>1</sup> alin. 1. Reabilitat în 1989.  
609. **CIOBANU Efim N.** (n. 1918). Reprimat în 1944. Reabilitat în 1992.  
610. **CIUDAC NICHITA A.** (n. 1908). Acuzat de trădare de patrie. Condamnat în 1944 sau 1945 la 5 ani de muncă forțată. Reabilitat în 1992.  
611. **CODĂU Nicolae V.** Reprimat în 1944. Reabilitat în 1992.  
612. **COTOROBAI Leon Gh.** (n. 1919). Reprimat în 1944. Reabilitat în 1992.

613. **COVACI Dumitru N.** (n. 1891). Funcționar. Condamnat în 1944 la 5 ani de detenție sub acuzația de „agent al Siguranței”. Și-a ispășit pedeapsa în țin. Krasnoiarsk. Eliberat în 1954.
614. **DIACENCO Gheorghe O.** (n. 1889). Condamnat în 1944 la 8 ani de muncă silnică în temeiul art. 54<sup>1</sup> lit. a. Locul detenției: or. Karaganda. Reabilitat în 1991.
615. **FRUNZĂ Grigore T.** (n. 1902). Condamnat în 1944 la 8 ani de închisoare. Cap de acuzare: „agitatie antisovietică” (art. 54<sup>10</sup> alin. 2). Reabilitat în 1993.
616. **GROSU Anton P.** (n. 1904). Acuzat de agitatie antisovietică. Condamnat în 1944 la 8 ani de detenție. Reabilitat în 1993.
617. **GULEAC Gheorghe L.** (n. 1891). Condamnat în 1944 la 15 ani de muncă silnică. Reabilitat în 1994.
618. **HREAPCO Pavel V.** (n. 1879). Condamnat în 1944 la 10 ani de închisoare în temeiul art. 54<sup>1</sup>, lit. a. Reabilitat în 1994.
619. **LEVANDOVSCI Alexandr M.** (n. 1908). Acuzat de colaboraționism și condamnat, în 1944, la 10 ani de detenție.
620. **MADAN Teodor I.** (n. 1919). Reprimat în 1944. Reabilitat în 1992.
621. **ODOBESCU Ion D.** Supus represiunilor în 1944.
622. **ORLIC Andrei S.** (n. 1914). Condamnat în 1944 la 10 ani de muncă silnică. Cap de acuzare: „agent al Siguranței”.
623. **PETRACHI Elena H.** (n. 1896). Condamnată în 1944 în temeiul art. 54<sup>1</sup> lit. a la 10 ani de detenție. Reabilitată în 1994.
624. **POLEACOV Piotr F.** (n. 1905). Condamnat în 1944 la 3 ani de închisoare sub acuzația de „colaboraționist”. Reabilitat în 1957.
625. **POPA Roman I.** (n. 1909). Condamnat în 1944 la 10 ani de muncă silnică. Cap de acuzare: „agent al Siguranței”.
626. **POPAN Grigore G.** (n. 1924). Acuzat în temeiul art. 54<sup>1</sup> lit. a și condamnat la 10 ani de închisoare (1944). Reabilitat în 1994.
627. **ROȘCA Ion G.** (n. 1918). Reprimat în 1944. Reabilitat în 1992.
628. **RUSNAC Ion A.** (n. 1923). Supus represiunilor în 1944. Reabilitat în 1992.
629. **RUSU Mihail I.** (n. 1912). Acuzat de colaboraționism. Condamnat în 1944 la 15 ani de muncă silnică.
630. **SÂRGHI Efim P.** (n. 1921). Reprimat în 1944. Reabilitat în 1992.
631. **STRATULAT Marina M.** (n. 1924). Condamnată în 1944 la 10 ani de detenție în temeiul art. 54<sup>1</sup> lit. a. Reabilitată în 1994.
632. **ȘNEIDER Iacov I.** Acuzat de colaboraționism și condamnat la 8 ani de închisoare (1944).
633. **ȘULEAC Grigore V.** (n. 1883). Condamnat în 1944 la 15 ani de muncă silnică în temeiul art. 54<sup>10</sup> alin. 2. Reabilitat în 1991.
634. **ZAHAROVA Xenia E.** (n. 1911). Condamnată în 1944 la 10 ani de muncă forțată sub acuzația de „agitatie contrarevoluționară”. Închisă într-un lagăr din reg. Novosibirsk. Reabilitată în 1990.
635. **BALAN Elena A.** (n. 1926). Funcționară. Acuzată de agitatie antisovietică. Condamnată în 1945 la 7 ani de detenție. Reabilitată în 1989.
636. **BALTĂ Victor I.** (n. 1926). Reprimat în 1945. Reabilitat în 1991.
637. **BODUREANU Ion T.** (n. 1890). Condamnat în 1945 la muncă forțată în temeiul art. 58<sup>1</sup> („sustragere de la plata impozitelor”).
638. **BOLDIȘOR Andrei V.** (n. 1914). Acuzat de colaboraționism și condamnat, în 1945, la 6 ani de muncă silnică. Reabilitat în 1991.
639. **BUCICOVSCI Boris I.** (n. 1911). Condamnat în 1945 la 7 ani de muncă silnică. Capete de acuzare: „agent al Siguranței”; „trădător de patrie”.
640. **BUGA Avram Z.** (n. 1888). Acuzat de trădare de patrie. Condamnat în 1945 (1946?), conform art. 54<sup>1</sup> lit. a, la 8 ani de detenție și degradare civică pe 3 ani.
641. **BURACEC Vera P.** (n. 1925). Condamnată în 1945 la 7 ani de detenție sub acuzația de „agitatie antisovietică”. Reabilitată în 1989.
642. **BURUIANĂ Gheorghe D.** (n. 1906). Preot la biserica Ciuflea. Acuzat de agitatie antisovietică și condamnat la 10 ani de muncă silnică (1945).

643. **CARA Anton S.** (n. 1914). Condamnat în 1945, în temeiul art. 54<sup>1</sup> lit. a, la 10 ani de închisoare. Reabilitat în 1994.
644. **CARA Ilie N.** (n. 1914). Acuzat de colaboraționism. Condamnat în 1945 la 10 ani de muncă forțată. Reabilitat în 1992.
645. **CHETRARU Anton P.** (n. 1885). Deportat în 1945 în țin. Krasnoiarsk. Reabilitat în 1991.
646. **COBĂLEANU Grigore Gh.** (n. 1915). Condamnat în 1945 la 6 ani de muncă silnică. Cap de acuzare: „colaboraționism”.
647. **COCEAROVSCI Pavel V.** (n. 1914). Acuzat de colaboraționism și de trădare de patrie. Condamnat în 1945 la 8 ani de muncă silnică.
648. **CONONOV Andrei P.** (n. 1906). Condamnat în 1945 la 10 ani de muncă forțată sub acuzația de „trădător de patrie”. A decedat la 8.XII.1945 în lagărul nr. 1 al NKVD din R.S.S.M.
649. **CRĂCIUN Eugenia E.** (n. 1922). Acuzată de agitație antisovietică. Condamnată în 1945 la 7 ani de muncă silnică. Reabilitată în 1989.
650. **CULEAC Adam S.** (n. 1906). Condamnat în 1945 la 10 ani de muncă forțată. Cap de acuzare: „colaboraționism”.
651. **CUNIȚCHI Petru P.** (n. 1912). Acuzat de naționalism. Condamnat în 1945 la 5 ani de muncă silnică. Reabilitat în 1960.
652. **CUNIȚCHI Tamara C.** — soția (n. 1910) | Deportați în 1949
653. **CUNIȚCHI Ecaterina P.** — fiica (n. 1935) | în reg. Kemerovo.
654. **CUNIȚCHI Nadejda P.** — fiica (n. 1941) | Reabilitați în 1956.
655. **DOVGAL Dumitru A.** (n. 1907). Arestat în 1945 sub acuzația de „agent al Siguranței”. Condamnat la 5 ani de muncă silnică.
656. **DRAGOI Nicolae F.** (n. 1905). Condamnat în 1945 la 8 ani de muncă silnică sub acuzația de „agitație antisovietică”. Reabilitat în 1961.
657. **DRAGOMIROV Mihail Gh.** (n. 1899). Acuzat de activitate contrarevoluționară și condamnat, în 1945, la 10 ani de muncă forțată. Și-a executat pedeapsa în Kazahstan. Condamnat și în 1938 la 15 ani de muncă silnică sub aceeași acuzație. A reușit să evadeze din Kraslag.
658. **DROFA Andrei S.** (n. 1888). Condamnat în 1945 la 10 ani de muncă silnică. Cap de acuzare: „agitație antisovietică”.
659. **DUCA Eugenia E.** (n. 1924). Acuzată în 1945 de agitație antisovietică. Condamnată la 7 ani de muncă silnică. Reabilitată în 1989.
660. **DUCA Tudor V.** (n. 1902). Funcționar. Condamnat în 1945 la 10 ani de închisoare, incriminându-i-se apartenența la Partidul Național-Tărănesc.
661. **DUCOVSCI Vladimir G.** (n. 1917). Condamnat în 1945 la 5 ani de muncă silnică sub acuzația de „activitate antisovietică”. Înternat în Kazahstan. Reabilitat în 1960.
662. **EFTODI Alexandru F.** (n. 1895). Acuzat de colaboraționism. Condamnat în 1945 la 5 ani de muncă silnică. Reabilitat în 1957.
663. **GHEICHING Gheorghe A.** (n. 1881). Condamnat în 1945 la 8 ani de muncă silnică. Cap de acuzare: „activitate contrarevoluționară”. Reabilitat în 1990.
664. **GHEICHING-ȘUMANSKAIA Larisa P.** (n. 1904) | Deportate în 1945
665. **GHERMAN Tamara Gh.** (n. 1914) | în R.A.S.S. Komi.
666. **GHEPEȚCHI Emelian N.** (n. 1905). Condamnat în 1945 la 10 ani de muncă silnică sub acuzația de „agent al Siguranței”. Locul detenției: or. Vorkuta.
667. **GHINCULOV Serghei D.** (n. 1905). Acuzat de colaboraționism și condamnat, în 1945, la 6 ani de muncă silnică. Reabilitat în 1968.
668. **HERARU Timofei O.** (n. 1903) | Deportați în 1945.
669. **HERARU Anastasia F.** — soția | Reabilitați în 1992.
670. **HERARU Raisa T.** — fiica (n. 1930)
671. **IACOVIN Ivan I.** (n. 1906). Acuzat de naționalism. Condamnat în 1945 la 10 ani de muncă silnică.
672. **INCULEȚ Haralampie M.** (n. 1916). Condamnat în 1945 la 5 ani de muncă silnică sub acuzația de „agitație antisovietică”. Reabilitat în 1961.
673. **JOSAN Pavel I.** (n. 1911). Acuzat de trădare de patrie. Condamnat în 1945 la 10 ani de închisoare. Reabilitat în 1995.

674. **MALINICOV Alexei L.** (n. 1913). Condamnat în 1945 la 5 ani de detenție sub acuzația de „agent al Siguranței”. Reabilitat în 1973.
675. **MIHĂESCU Gheorghina S.** Reprimată în 1945. Reabilitată în 1992.
676. **MUNTEANU Victor A.** Acuzat de trădare de patrie și condamnat, în 1945, la 8 ani de închisoare.
677. **NOVAC Eugeniu I.** (n. 1912). Reprimat în 1945.
678. **NOVACOV Vladimir P.** (n. 1916). Supus represiunilor în 1945.
679. **PÂSLARU Constantin V.** (n. 1886)
680. **PÂSLARU Maria M.** — soția | Deportată în 1945
681. **PÂSLARU Vladimir C.** — fiul (n. 1920) | în reg. Kemerovo.
682. **PÂSLARU Tamara C.** — fiica (n. 1926) | Reabilitată în 1991.
683. **PÂSLARU Valentina A.** — nora (n. 1922)
684. **POGREBNICENCO Victor P.** (n. 1920). Acuzat de spionaj. Condamnat în 1945 la 5 ani de închisoare. Locul detenției: or. Aktiubinsk.
685. **PRISĂCARU Elizaveta F.** (n. 1905). Condamnată în 1945 la 7 ani de detenție în temeiul art. 54<sup>3</sup>. Reabilitată în 1955.
686. **PURCEL Olga F.** (n. 1922). Acuzată de colaboraționism. Condamnată în 1945 la 5 ani de închisoare. Reabilitată în 1992.
687. **PUȘCAȘU Simion D.** (n. 1923). Condamnat în 1945 la 10 ani de închisoare sub acuzația de „agitație antisovietică”. Reabilitat în 1991.
688. **RĂILEANU Ion D.** (n. 1906). Comerciant. Condamnat în 1945 la 5 ani de muncă silnică. Reabilitat în 1991.
689. **RĂILEANU Nadejda N.** — soția (n. 1907) | Deportate în 1945 sau în 1949
690. **RĂILEANU Tatiana I.** — fiica (n. 1942) | în reg. Kemerovo. Reabilitate în 1991.
691. **ROBU Vasile C.** (n. 1917). Reprimat în 1945.
692. **RUGA Fiodor A.** (n. 1873). Condamnat în 1945 la 5 ani de detenție. Cap de acuzare: „trădare de patrie”. Reabilitat în 1990.
693. **RUGA Eugenia I.** (n. 1891)
694. **RUGA Alexandru A.** (n. 1877) | Deportată în 1945.
695. **CHIRIAC I. D.** | Reabilitată în 1990.
696. **SCVORȚOV Nicolai P.** (n. 1896). Arestat în 1945. A decedat în timpul anchetei în urma tratamentului inuman la care a fost supus. Reabilitat în 1991.
697. **STAN Maria P.** (n. 1922). Condamnată în 1945 la 8 ani de închisoare sub acuzația de „agitație antisovietică”. Reabilitată în 1992.
698. **STRUȚOVSCI Grigori L.** Reprimat în 1945. Reabilitat în 1992.
699. **ȘLIHENMAER Dmitri A.** Condamnat în 1945 la 10 ani de închisoare pe motive politice. Reabilitat în 1992.
700. **TIURICOV Dmitri G.** (n. 1911). Condamnat în 1945 la 5 ani de închisoare. Reabilitat în 1991.
701. **TUTUNARU Constantin F.** (n. 1886). Condamnat în 1945 la 8 ani de detenție. Cap de acuzare: „agitație antisovietică”.
702. **ȚAȚU Petru D.** (n. 1909). Condamnat în 1945 la 10 ani de detenție pentru satisfacerea stagiului militar în Armata Română.
703. **ȚURCANU Trofim S.** (n. 1913). Acuzat de colaboraționism. Condamnat în 1945 la 5 ani de muncă silnică. Moare în 1951.
704. **VAINCRAT Ivan N.** (n. 1883)
705. **VAINCRAT Maria T.**
706. **VAINCRAT Elena** (n. 1926) | Deportată în 1945
707. **VAINCRAT Ecaterina** (n. 1928) | din motive naționale (germani).
708. **VAINCRAT Nadejda** (n. 1930) | Reabilitată în 1990.
709. **VAINCRAT Tamara** (n. 1933)
710. **VAINCRAT Vera** (n. 1935)
711. **VÂRLAN Gheorghe T.** (n. 1910). Condamnat în 1945 la 8 ani de închisoare pentru „trădare de patrie”.
712. **VODEANIUC Porfiri O.** (n. 1889)
713. **VODEANIUC-GHINȚ Berta H.** — soția (n. 1906) | Deportată în 1945 în R.A.S.S. Komi
714. **VODEANIUC Vladimir P.** — fiul (n. 1940) | din motive naționale (germani).

715. **GHINȚ Augustina M.** — soacra (n. 1871) | Reabilitați în 1992.
716. **GHINȚ Alexandr H.** (n. 1911)
717. **ZAVATIN Boris P.** (n. 1934). Reprimat în 1945.
718. **ZVEREANSCHI Elizaveta A.** (n. 1928). Condamnată în 1945 la 5 ani de muncă silnică sub acuzația de „agitație antisovietică”. Reabilitată în 1989.
719. **APOSTOL Mihail I.** (n. 1906). Acuzat de colaboraționism și condamnat, în 1946, la 10 ani de muncă silnică.
720. **ARTÂȘEV Constantin I.** (n. 1915). Condamnat în 1946 la 5 ani de muncă silnică. Cap de acuzare: „colaboraționism”. Reabilitat în 1991.
721. **ARTÂȘEVA Clavdia S.** (n. 1918) | Deportată în 1949 în reg. Kemerovo.
722. **ARTÂȘEV Serghei C.** (n. 1941) | Reabilitați în 1991.
723. **BARCARU Vladimir C.** (n. 1920). Reprimat în 1946. Reabilitat în 1991.
724. **BUBURUZ Ana F.** (n. 1889). Deportată în 1946. Reabilitată în 1992.
725. **BUBURUZ Petru I.** (n. 1923). Condamnat în 1946 de Tribunalul Militar, în temeiul art. 54<sup>1</sup> lit. a, la muncă silnică. Reabilitat în 1992.
726. **BUROV Zaharia C.** (n. 1901). Acuzat de colaboraționism. Condamnat în 1946 la 10 ani de închisoare. Reabilitat în 1992.
727. **CALMÂȘ Gheorghe I.** (n. 1902). Condamnat în 1946 în temeiul art. 54<sup>3</sup> și 54<sup>10</sup> alin. 2 („colaboraționism”) la 10 ani de detenție. Reabilitat în 1990.
728. **CĂLUGĂRU Nicolae V.** (n. 1925). Acuzat de colaboraționism. Condamnat în 1946 la 15 ani de muncă silnică.
729. **CEAVDAROV Ivan S.** Condamnat în 1946 la 6 ani de detenție. Cap de acuzare: „colaboraționism”.
730. **CHERTIS Morit Ț.** (n. 1904). Condamnat în 1946 la 10 ani de muncă silnică pentru trecerea frauduloasă a frontierei de stat în România. Reabilitat în 1990.
731. **CIBOTARU Ștefan I.** (n. 1894). Condamnat în 1946 la 1 an de închisoare în temeiul art. 58 alin. 2 („sustragere de la plata impozitelor”).
732. **CIORBĂ Ion M.** Acuzat de colaboraționism. Condamnat în 1946 la 8 ani de muncă silnică. Reabilitat în 1990.
733. **COSTINOVICI Evgheni V.** (n. 1901). Condamnat în 1946 la 1 an de muncă silnică pentru neachitarea impozitelor.
734. **CRIUCICOV Ivan I.** (n. 1923). Condamnat în 1946 la 10 ani de detenție în temeiul art. 54<sup>1</sup> lit. a. Reabilitat în 1994.
735. **CROITORU Alexandru V.** (n. 1926). Reprimat în 1946 pentru trecerea frauduloasă a frontierei în România. Reabilitat în 1991.
736. **CROITORU Mihail I.** (n. 1900). Acuzat de agitație antisovietică. Condamnat în 1946 la 10 ani de închisoare. Reabilitat în 1991.
737. **CULEAC Ivan F.** (n. 1899). Condamnat în 1946 la 6 ani de muncă silnică sub acuzația de „agitație antisovietică”. Reabilitat în 1960.
738. **DARANGIU Armen S.** (n. 1884). Condamnat în 1946 la 4 ani de închisoare în temeiul art. 58 alin. 2.
739. **DICUN Vitali P.** Condamnat în 1946 la 7 ani de muncă silnică sub acuzația de „agitație antisovietică”.
740. **DVORȚOV Mihail I.** Acuzat de colaboraționism și condamnat, în 1946, la 5 ani de muncă silnică.
741. **ERMICI Pavel A.** (n. 1904). Condamnat în 1946 la 5 ani de detenție conform art. 58<sup>1</sup> alin. 2 („neîndeplinirea obligațiilor de predare a cerealelor către stat în termenele stabilite”).
742. **GOMENCO Piotr I.** (n. 1925). Acuzat de trădare de patrie. Condamnat în 1946 la 10 ani de închisoare. Reabilitat în 1994.
743. **HÂNCU Ion N.**
744. **RUSU Alexandra V.** — soția | Reprimați în 1946.
745. **HÂNCU Hariton I.** — fiul
746. **IVANOV Nicolai N.** (n. 1920). Condamnat în 1946 la 10 ani de muncă silnică. Cap de acuzare: „colaboraționism”.
747. **LAȘCOV Piotr N.** (n. 1917). Reprimat în 1946.
748. **MARCINSCHI Larisa D.** Condamnată în 1946 la 5 ani de închisoare pe motive politice. Reabilitată în 1991.

749. **MARTCOVSCHI Iacov M.** Condamnat în 1946 la 10 ani de detenție sub acuzația de „spionaj”. Reabilitat în 1991.
750. **MÂRZAC Anton Z.** (n. 1894). Condamnat în 1946 de Tribunalul Militar. Reabilitat în 1991.
751. **MIHUL Eugeniu F.** (n. 1915). Condamnat în 1946 la 7 ani de muncă silnică. Cap de acuzare: „agitație antisovietică”. Reabilitat în 1990.
752. **MORARU Ștefan A.** (n. 1896). Acuzat de trădare de patrie. Condamnat în 1946 la 10 ani de muncă forțată. Reabilitat în 1991.
753. **NEDOGAN Pavel N.** (n. 1926). Condamnat în 1946 la 10 ani de închisoare pentru tentativa de refugiere în România. Reabilitat în 1991.
754. **PETRUHIN Valentin F.** (n. 1915). Condamnat în 1946 la 2 ani de detenție în temeiul art. 58<sup>2</sup> („neîndeplinirea obligațiilor de predare a produselor agricole către stat în termenele stabilite”).
755. **PLEINIS Grigori T.** (n. 1904). Reprimat în 1946. Reabilitat în 1992.
756. **POLEACOV Serghei N.** (n. 1923). Acuzat de trădare de patrie (art. 54<sup>1</sup> lit. a). Condamnat în 1946 la 10 ani de detenție. Reabilitat în 1994.
757. **POPUȘOI Alexei I.** (n. 1924). Condamnat în 1946, sub acuzația de „trădare de patrie” (art. 54<sup>1</sup> lit. a), la 10 ani de închisoare. Reabilitat în 1994.
758. **PRJIBÂLSCHI Evgheni Z.** (n. 1915). Condamnat în 1946 la 10 ani de închisoare pe motive politice. Reabilitat în 1992.
759. **PROCON Ștefan T.** (n. 1924). Condamnat în 1946 la 10 ani de închisoare. Întemnițat în reg. Magadan. Reabilitat în 1994.
760. **RAEȚCHI Pantelei I.** (n. 1911). Condamnat în 1946 la 5 ani de detenție pentru „sustragere de la plata impozitelor” (art. 58<sup>2</sup>).
761. **SAGA Parascovia P.** (n. 1894). Condamnată în 1946 la 1 an de închisoare în temeiul art. 58<sup>2</sup> („sustragere de la plata impozitelor”).
762. **SMIRNOV Igor A.** (n. 1897). Condamnat în 1946 la 1 an de închisoare pentru „neîndeplinirea obligațiilor de predare a produselor agricole către stat în termenele stabilite” (art. 58<sup>2</sup>).
763. **SOROCEANU Sofia F.** (n. 1897). Arestată în 1946 sub acuzația de „agent al Jandarmeriei”. Condamnată la 10 ani de detenție.
764. **STANISLAVSCHI Nicolai S.** (n. 1926). Acuzat de trădare de patrie. Condamnat în 1946 la 10 ani de închisoare. Reabilitat în 1994.
765. **SURUCCI Grigore S.** (n. 1895). Reprimat în 1946. Reabilitat în 1991.
766. **ȘOLDANENCO Piotr C.** (n. 1886). Condamnat în 1946 la 8 ani de detenție sub acuzația de „trădare de patrie”. Reabilitat în 1991.
767. **ȘVEȚ Filip S.** (n. 1904). Condamnat în 1946 la 10 ani de închisoare. Cap de acuzare: „trădare de patrie” (art. 54<sup>1</sup> lit. a). Reabilitat în 1991.
768. **ȘVEȚ Tudor C.** (n. 1926). Acuzat de trădare de patrie. Condamnat la 10 ani de detenție. Reabilitat în 1994.
769. **TOMICI Vladimir I.** (n. 1907). Condamnat în 1946 la 8 ani de închisoare sub acuzația de „agitație antisovietică” (art. 54<sup>10</sup> alin. 2). Reabilitat în 1992.
770. **ȚARIUC Nadejda S.** Reprimată în 1946 din motive politice. Reabilitată în 1991.
771. **URSU Emilian S.** (n. 1904). Condamnat în 1946 la 3 ani de închisoare în temeiul art. 58<sup>1</sup> alin. 2 („sustragere de la plata impozitelor”).
772. **VLASOV Pavel C.** (n. 1881). Comerciant. Condamnat în 1946 la 6 ani de detenție pentru neachitarea impozitelor (art. 58 alin. 2).
773. **VOITENCO Andrei L.** Acuzat de colaboraționism. Condamnat în 1946 la 10 ani de închisoare. Reabilitat în 1991.
774. **ZAHARIA Nicolae I.** Condamnat în 1946 de Tribunalul Militar al Căilor Ferate la 7 ani de muncă silnică pentru motive politice. Reabilitat în 1992.
775. **ZAPOROJAN Trofim I.** (n. 1892). Acuzat de trădare de patrie (art. 54<sup>1</sup> lit. a). Condamnat în 1946 la 8 ani de închisoare. Reabilitat în 1991.
776. **ZASMENCO Alexandr N.** (n. 1914). Condamnat în 1946 la 5 ani de detenție sub acuzația de „agent al Siguranței”.
777. **AGAPIE Parascovia Ș.** (n. 1889). Condamnată în 1947 la 3 ani de închisoare pentru „sustragere de la plata impozitelor” (art. 58<sup>2</sup>).



778. **BASARAB Emilian N.** (n. 1928). Reprimat în 1947. Reabilitat în 1990.
779. **BELINSCHI Vasili I.** (n. 1870). Condamnat în 1947 la 2 ani de închisoare în temeiul art. 58<sup>2</sup> („neîndeplinirea obligațiilor de predare a produselor agricole către stat în termenele stabilite”).
780. **BEREZNIUC Fiodor P.** (n. 1898). Condamnat în 1947 la 15 ani de muncă silnică. Închis într-un lagăr din R.A.S.S. Komi.
781. **BLAJEVSKI Gheorghe I.** (n. 1915). Condamnat în 1947 la 10 ani de muncă silnică. Reabilitat în 1990.
782. **BOGACIOV Ana I.** (n. 1905). Condamnată în 1947 la 10 ani de muncă silnică pentru tentativa de trecere frauduloasă a frontierei de stat în România. Reabilitată în 1991.
783. **BOLBOCEANU Petru I.** (n. 1925). Deportat în 1947 în Bașkiria. Reabilitat în 1992.
784. **BOTNARU Petru Ș.** (n. 1920). Acuzat de spionaj în favoarea României. Condamnat de Tribunalul Militar la 10 ani de muncă silnică (1947). Reabilitat în 1991.
785. **BOTNARU Ioana (Olga) M.** (n. 1885). Deportată în 1947 în reg. Irkutsk. Reabilitată în 1991.
786. **BRONFMAN Iosif I.** (n. 1886). Condamnat în 1947 la 2 ani de închisoare în temeiul art. 58<sup>2</sup> („sustragere de la plata impozitelor”).
787. **BUCICOVSKI Maria A.** (n. 1919). Condamnată în 1947 la 10 ani de muncă silnică sub acuzația de „agent al Siguranței”. Locul detenției: reg. Irkutsk.
788. **BUDEEV Isaac G.** (n. 1885). Condamnat în 1947 la 2 ani de detenție pentru „sustragere de la plata impozitelor” (art. 58<sup>2</sup>).
789. **CALMÂȘ Mihail Z.** (n. 1910). Condamnat în 1947 la 2 ani de închisoare în temeiul art. 58<sup>2</sup> („sustragere de la plata impozitelor”).
790. **CALUGHIN Alexandr T.** (n. 1917). Acuzat de activitate contrarevoluționară. Condamnat în 1947 la 8 ani de muncă silnică. Locul detenției: Ivdellag, reg. Sverdlovsk.
791. **CERCEL Grigore S.** (n. 1901). Condamnat în 1947 la 25 ani de muncă silnică. Motivul reprimării: „agent al Jandarmeriei”.
792. **CHETRUȘCĂ Mihail A.** (n. 1902). Acuzat de colaboraționism. Condamnat în 1947 la 25 ani de muncă silnică. În 1948 pedeapsa a fost comutată în 10 ani de detenție.
793. **CHIPER Eudochia I.** (n. 1922). Condamnată în 1947 la 10 ani de muncă forțată. Cap de acuzare: „colaboraționism”.
794. **CIOBANU Ion C.** (n. 1892). Condamnat în 1947 la 2 ani de detenție în temeiul art. 58<sup>1</sup> alin. 2 („neîndeplinirea obligațiilor de predare a produselor agricole către stat în termenele stabilite”).
795. **CIOCANU Maria I.** Condamnată în 1947 pentru „sustragere de la plata impozitelor” (art. 58<sup>2</sup>).
796. **CIUȘ Axenia A.** (n. 1904). Condamnată în 1947 la 10 ani de muncă silnică sub acuzația de „colaboraționism”. Locul detenției: R.A.S.S. Komi. Reabilitată în 1991.
797. **COSTIN Petru D.** (n. 1912). Acuzat de colaboraționism. Condamnat în 1947 la 10 ani de muncă forțată. Reabilitat în 1970.
798. **DAMASCHIN Vladimir T.** (n. 1913). Condamnat în 1947 la 10 ani de muncă forțată sub acuzația de „agent al Siguranței”.
799. **DARIICIUC Trofim D.** (n. 1877). Condamnat în 1947 la 2 ani de închisoare în temeiul art. 58<sup>2</sup> („sustragere de la plata impozitelor”).
800. **DOLJENCO Semion A.** (n. 1890). Condamnat în 1947 la 2 ani de detenție pentru „sustragere de la plata impozitelor” (art. 58<sup>2</sup>).
801. **DUDNICOV Pavel I.** (n. 1927). Reprimat în 1947. Reabilitat în 1992.
802. **FLOREA Ion A.** (n. 1918). Acuzat de colaboraționism. Condamnat în 1947 la 10 ani de închisoare.
803. **GOLOVIȚCHI Alexandra I.** (n. 1910). Condamnată în 1947 la 2 ani de detenție pentru „neîndeplinirea obligațiilor de predare a produselor agricole în termenele stabilite” (art. 58<sup>2</sup>).
804. **GOLUȘCOV Vladimir A.** (n. 1903). Acuzat de agitație antisovietică și condamnat, în 1947, la 8 ani de muncă silnică. Reabilitat în 1992.
805. **GRABOIS Froim-Volf E.** (n. 1886). Condamnat în 1947 la 1,6 ani de închisoare în temeiul art. 58<sup>2</sup> („sustragere de la plata impozitelor”).
806. **GRIGORAȘ Simion N.** (n. 1925). Acuzat de colaboraționism și agitație antisovietică (art. 54<sup>1</sup> lit. a, 54<sup>10</sup> alin. 1). Condamnat în 1947 la 10 ani de detenție. Reabilitat în 1990.

807. **IAȚIMIRSCHI Lidia I.** (n. 1926). Condamnată în 1947 la 10 ani de închisoare pe motive politice. Reabilitată în 1992.
808. **IAVORACHI Elena A.** (n. 1919). Condamnată în 1947 la 8 ani de muncă silnică sub acuzația de „colaboraționism”. Locul detenției: R.A.S.S. Komi.
809. **JEREGA Vasile T.** (n. 1882). Condamnat în 1947 la 3 ani de muncă forțată în temeiul art. 58<sup>2</sup> („sustragere de la plata impozitelor”).
810. **LARIN Pavel I.** (n. 1916). Acuzat de sustragere de la plata impozitelor (art. 58<sup>2</sup>). Condamnat în 1947 la 2 ani de închisoare.
811. **LEONOV Leonid V.** (n. 1912). Condamnat în 1947 la 1 an de muncă silnică în temeiul art. 58<sup>2</sup> („sustragere de la plata impozitelor”).
812. **LUPU Maxim C.** (n. 1913). Condamnat în 1947 la 10 ani de muncă silnică sub acuzația de „colaboraționist”.
813. **MALAC Anton Gh.** Acuzat de trădare de patrie (art. 54<sup>1</sup> lit. a) și condamnat, în 1947, la 10 ani de detenție. Reabilitat în 1991.
814. **MARINAT Alexei** (n. 1924). Scriitor. Fiind student la Universitatea din Chișinău, este arestat la 27.V.1947 sub acuzația de „înaltă trădare” și condamnat la 10 ani de închisoare. Întemnițat în lagărul nr. 6 din reg. Irkutsk. Reabilitat în 1954.
815. **MATVEICIUC Nicolai E.** (n. 1907). Condamnat în 1947 la 10 ani de detenție. Cap de acuzare: „agent al Siguranței”.
816. **PETCO Pavel D.** (n. 1923). Acuzat de colaboraționism și condamnat, în 1947, la 10 ani de închisoare.
817. **POPACONDREA Iacob G.** (n. 1921). Condamnat în 1947 la 15 ani de detenție în temeiul art. 58<sup>1</sup> lit. b. Reabilitat în 1993.
818. **ȘTEINBERG Henric S.** Condamnat în 1947 la 10 ani de închisoare sub acuzația de „colaboraționism”.
819. **TĂTARU Gheorghe T.** (n. 1894). Acuzat de colaboraționism și condamnat, în 1947, la 25 ani de muncă silnică. Locul detenției: reg. Kemerovo.
820. **TEODORSCHI Vasile T.** (n. 1901). Condamnat în 1947 la 10 ani de detenție. Cap de acuzare: „colaboraționism”.
821. **TORCINSCHI Abram I.** (n. 1898). Condamnat în 1947 în temeiul art. 58<sup>2</sup> („sustragere de la plata impozitelor”) la 1 an de închisoare.
822. **TRAIKOVICI Daria I.** (n. 1897). Condamnată în 1947 la 5 ani de detenție pentru „sustragere de la plata impozitelor” (art. 58<sup>2</sup>).
823. **VERDEȘ Maria T.** (n. 1893). Acuzată de sustragere de la plata impozitelor (art. 58<sup>2</sup>) și condamnată, în 1947, la 2 ani de închisoare.
824. **VOITIȚCHI Valentin** (n. 1917). Fost căpitan în Armata Română. Arestat în 1947 în România, extrădat și condamnat în R.S.S.M. la muncă silnică. Deținut în Dubravlag, Mordovia. Eliberat în 1956.
825. **VOLOȘCIUC Pavel P.** Acuzat de colaboraționism și condamnat, în 1947, la 10 ani de închisoare. Locul detenției: reg. Kemerovo. Reabilitat în 1992.
826. **BADELIUC Ivan C.** (n. 1898). Condamnat în 1948 la 10 ani de muncă forțată. Cap de acuzare: „agitatie antisovietică”. În 1961 cauza a fost clasată.
827. **BIVOL Nicolae I.** Condamnat în 1948 la 1,6 ani închisoare în temeiul art. 58<sup>2</sup> („sustragere de la plata impozitelor”).
828. **BOȘERNIȚAN Samuil S.** (n. 1899). Acuzat de colaboraționism și condamnat, în 1948, la 10 ani de muncă silnică. Locul detenției: reg. Kemerovo. Cauza a fost clasată în 1955.
829. **LOȚVIN Zinaida E.** — soția (n. 1914)
830. **BOȘERNIȚAN Efim S.** — fiul (n. 1939)
831. **BOȘERNIȚAN Sabina S.** — fiica (n. 1943)
832. **LOȚVIN Melca E.** — soacra (n. 1891)
833. **BRONȘTEIN Ber I.** (n. 1904). Condamnat în 1948 la 2 ani de închisoare în temeiul art. 58<sup>2</sup> („sustragere de la plata impozitelor”).
834. **BRUMĂ Ion L.** (n. 1894). Acuzat de sustragere de la plata impozitelor (art. 58<sup>2</sup>) și condamnat în 1948 la 2 ani de detenție.
835. **BURLACU Constantin G.** (n. 1879). Comerciant. Deportat în 1948 în reg. Kemerovo.
- |   |
|---|
| Încadrați la „membri ai familiei<br>unui colaboraționist” și deportați,<br>în 1949, în reg. Kemerovo.<br>Reabilitați în 1991. |
|---|

836. **BURLACU Sofia Gh.** (n. 1885). Deportată în 1948 în reg. Kemerovo.
837. **CAIZERMAN Maxim V.** (n. 1898). Condamnat în 1948 la 2 ani de închisoare în temeiul art. 58<sup>2</sup> („sustragere de la plata impozitelor”).
838. **CERNEV (CERNOV) Gheorghe Gh.** (n. 1915). Condamnat în 1948 la 8 ani de detenție sub acuzația de „sustragere de la plata impozitelor” (art. 58<sup>2</sup>).
839. **COSTROMIȚCHI Chiril S.** (n. 1918). Condamnat în 1948 la 15 ani de muncă silnică. Reabilitat în 1991.
840. **COSTROMIȚCHI Elena F.** — soția (n. 1924). Deportată în 1948 în Kazahstan. Reabilitată în 1991.
841. **CUPCENCO Alexandr T.** Condamnat în 1948 la 10 ani de muncă forțată. Reabilitat în 1992.
842. **DANILOV Pelagheea A.** (n. 1905). Acuzată de sustragere de la plata impozitelor (art. 58<sup>1</sup>) și condamnată la 2 ani de închisoare (1948).
843. **FIODOROV Valentin I.** (n. 1900). Condamnat în 1948 la 10 ani de muncă silnică. Cap de acuzare: „agitație antisovietică”.
844. **GROSIMOV Grigori C.** (n. 1923). Condamnat în 1948 la 10 ani de detenție sub acuzația de „întăia trădare” (art. 54<sup>1</sup>). Reabilitat în 1994.
845. **GUMENCO Nicolai I.** (n. 1886). Condamnat în 1948 la 5 ani de închisoare în temeiul art. 54<sup>13</sup> alin. 2. Reabilitat în 1996.
846. **GVOZDINSCHI Anatoli M.** (n. 1890). Reprimat în 1948. Reabilitat în 1992.
847. **IVANOV Victor A.** (n. 1910). Supus represiunilor în 1948. Reabilitat în 1992.
848. **PETROV Fiodor V.** (n. 1916). Acuzat de agitație antisovietică (art. 54<sup>10</sup> alin. 2) și condamnat, în 1948, la 10 ani de detenție. Reabilitat în 1996.
849. **SATIROVICI Gheorghe V.** (n. 1909). Condamnat în 1948 la 2 ani de închisoare sub acuzația de „sustragere de la plata impozitelor” (art. 58<sup>1</sup>).
850. **STRAȘNEI Mihail V.** (n. 1893). Condamnat în 1948 la 5 ani de detenție în temeiul art. 58<sup>2</sup> („sustragere de la plata impozitelor”).
851. **SURUGIU Grigore I.** (n. 1903). Acuzat de sustragere de la plata impozitelor și condamnat la 1 an de închisoare.
852. **ȘERBĂNESCU Nicolae P.** (n. 1917). Condamnat în 1948 la 10 ani de detenție în temeiul art. 54<sup>10</sup> alin. 1. Reabilitat în 1996.
853. **TIMOFTE Gheorghe A.** (n. 1912). Condamnat în 1948 la 10 ani de muncă silnică. Cap de acuzare: „agent al serviciului român de contraspionaj”. În 1960 cauza a fost clasată.
854. **VASILIEV Nicolai S.** Condamnat în 1948 la 15 ani de muncă silnică sub acuzația de „furt din patrimoniul statului”. Locul detenției: or. Vorkuta. Reabilitat în 1991.
855. **ZAGORSCHI Alexei A.** (n. 1903). Acuzat de înaltă trădare și condamnat, în 1948, la 25 ani de detenție. Reabilitat în 1994.
856. **ABACUMOV Mitrofan V.** (n. 1885). Comerciant. Deportat în 1949 în reg. Kemerovo. A decedat în 1951.
857. **ABACUMOVA Mavra (Maria) I.** — soția (n. 1887 sau 1894) | Deportate în 1949
858. **ABACUMOVA Agripina M.** — fiica (n. 1929) | în reg. Kemerovo.
859. **ACCIBAȘ Vasile E.** (n. 1885). Comerciant. Deportat în 1949 în reg. Tiumen.
860. **ADĂSCĂLIȚĂ Simion I.** (n. 1927). Încadrat la „colaboraționiști” și deportat, în 1949, în reg. Tiumen.
861. **ALAHVERDIAN Eșia H.** (n. 1878) | Încadrați la „comercianți”.
862. **ALAHVERDIAN Maria N.** — soția (n. 1899) | Deportati în 1949 în reg. Kemerovo.
863. **AMBROSI Victor I.** (n. 1907) | Încadrați la „chiaburi”.
864. **CVAȘ Nina P.** — soția (n. 1923) | Deportati în 1949
865. **AMBROSI Mihail V.** — fiul (n. 1944) | în reg. Kemerovo.
866. **AMBROSI Victor V.** — fiul (n. 1947)
867. **ANDREEV Nicolai N.** (n. 1914). Comerciant. Deportat în 1949 în reg. Irkutsk.
868. **ANTIPIIN Stepan D.** (n. 1893)
869. **IVAȘCENCO Valentina Z.** — soția (n. 1910) | Reprimați în 1949.
870. **ANTIPIINA Ludmila S.** — fiica (n. 1935)

871. **ANUFREI Chiril S.** (n. 1895)
872. **ANUFREI Parascovia C.** — soția (n. 1900)
873. **ANUFREI Andrei Ch.** — fiul (n. 1930)
874. **ANUFREI Tatiana Ch.** — fiica (n. 1933)
875. **ANUFREI Ecaterina Ch.** — fiica (n. 1936)
876. **ANUFREI Natalia Ch.** — fiica (n. 1946)
877. **ANUFREI Ivan S.** (n. 1903)
878. **ANUFREI Maria I.** — soția (n. 1906)
879. **ANUFREI Pavel I.** — fiul (n. 1932)
880. **ANUFREI Nadejda I.** — fiica (n. 1936)
881. **ANUFRIICIUC-GHERMAN Alexandra I.** (n. 1920). Acuzată de trădare de patrie și deportată, în 1949, în reg. Kemerovo. Reabilitată în 1991.
882. **ANUFRIICIUC Nadejda I.** — sora (n. 1922)
883. **ANUFRIICIUC Serghei I.** — fratele (n. 1928)
884. **ANUFRIICIUC Tamara I.** — sora (n. 1937)
885. **ANUFRIICIUC Vasili I.** — fratele (n. 1941)
886. **APOSTOL Alexandru P.** (n. 1928). Încadrat la „chiaburi” și deportat, în 1949, în reg. Tiumen.
887. **APOSTOL Gheorghe D.** (n. 1908)
888. **APOSTOL Elena L.** — soția (n. 1910)
889. **APOSTOL Ion D.** (n. 1919). Acuzat de naționalism și deportat, în 1949, în reg. Kemerovo. Cauza a fost clasată în 1957. Reabilitat în 1990.
890. **APOSTOL Ecaterina L.** — soția (n. 1920)
891. **APOSTOL Viorica (Vera) I.** — fiica (n. 1942)
892. **APOSTOL Igor I.** — fiul (n. 1947)
893. **FURCAN Sofia A.** — soacra (n. 1889)
894. **ARNĂUT Gheorghe M.** (n. 1896)
895. **ARNĂUT Xenia Gh.** — soția (n. 1899)
896. **ASTAFIEV Semion S.** (n. 1893)
897. **ASTAFIEVA Evdochia S.** — soția (n. 1894)
898. **AVERBUH David I.** (n. 1927). Încadrat la „chiaburi” și deportat, în 1949, în reg. Tiumen.
899. **BABCENCO Mihail I.** (n. 1885)
900. **BABCENCO Nadejda P.** — soția (n. 1892)
901. **BACALOV Maria F.** (n. 1930). Încadrată la „chiaburi” și deportată în reg. Tiumen (1949).
902. **BADAN Teodor D.** (n. 1892). Membru al Partidului Național-Creștin. Deportat în 1949 în reg. Kemerovo sub acuzația de „naționalist”.
903. **BALAN Dionisie D.** (n. 1904)
904. **BALAN Irina A.** — soția (n. 1907)
905. **BALAN Nicolae D.** — fiul (n. 1928)
906. **BARABOI Ana M.** (n. 1930). Încadrată la „chiaburi” și deportată, în 1949, în reg. Tiumen.
907. **BARANOV Constantin M.** (n. 1922). Deportat în 1949 în reg. Irkutsk sub acuzația de „colaboraționist”.
908. **BARANOV-DANU Lidia I.** — soția (n. 1924)
909. **BARANOV Liubovi C.** — fiica (n. 1948)
910. **BARBĂNEAGRĂ Gheorghe A.** (n. 1897)
911. **BARBĂNEAGRĂ Ioana H.** — soția (n. 1897)
912. **BARBĂNEAGRĂ Ana Gh.** — fiica (n. 1928)
913. **BARBĂNEAGRĂ Efim Gh.** — fiul
914. **BARBĂROȘ D. A.** (n. 1942). Deportat în 1949 în reg. Kemerovo.
915. **BARCALOVA Ecaterina I.** (n. 1915)
916. **BARCALOVA Tamara A.** (n. 1937)
917. **BARCALOVA Lidia N.** (n. 1944)
918. **BASBOIM Zeilic I.** (n. 1902)
919. **BASBOIM Lilia I.** — soția (n. 1903)
920. **BĂDĂRĂU Dionisie V.** (n. 1928). Încadrat la „chiaburi” și deportat, în 1949, în reg. Kurgan. Reabilitat în 1989.
921. **BĂLĂNESCU MELANIA C.** (n. 1896). Deportată în 1949 în reg. Irkutsk.

922. **BĂLĂNESCU-ȘEMCIUC Victoria N.** (n. 1918). Deportată în 1949 în reg. Irkutsk sub acuzația de „trădare de patrie”.
923. **BĂLȚĂTESCU Vasile A.** (n. 1888) | Învinuți de colaboraționism și
924. **BĂLȚĂTESCU Zinaida S.** — soția (n. 1890) | deportați, în 1949, în reg. Irkutsk.
925. **BĂRBIERU Ecaterina E.** (n. 1905). | Încadrate la „comercianți”.
926. **DÂNGA Sara I.** — mama (n. 1863) | Deportate în 1949
927. **(?) Ecaterina** — nepoata (n. 1932) | în reg. Tiumen.
928. **BÂRCĂ Ștefan M.** (n. 1915). Acuzat de colaboraționism și deportat în reg. Tiumen (1949).  
Reabilitat în 1990.
929. **BÂRCĂ Domnica A.** — soția (n. 1916) | Încadrați la „membri ai familiei
930. **BÂRCĂ Elena Șt.** — fiica (n. 1940) | unui colaboraționist” și deportați,
931. **BÂRCĂ Constantin Șt.** — fiul (n. 1942) | în 1949, în reg. Tiumen.
932. **BÂRCĂ Dumitru Șt.** — fiul (n. 1946) | Reabilitați în 1990.
933. **BÂRLĂDEANU Eugenia L.** (n. 1930). Deportată în 1949 în reg. Tiumen din motive politice.
934. **BÂRLĂDEANU Valeriu I.** (n. 1928). Încadrat la „chiaburi”. Deportat în 1949 în reg. Tiumen.
935. **BEI Iacov I.** (n. 1908)
936. **BEI Sara M.** — soția (n. 1909) | Reprimăți în 1949.
937. **BEI (HARCOVER) Rena I.** — fiica (n. 1937)
938. **BEILIS Nison D.** (n. 1904)
939. **BEILIS Galina S.** — soția (n. 1905) | Încadrați la „comercianți”.
940. **BEILIS Solomon** — fiul (n. 1931) | Deportați în 1949 în reg. Tiumen.
941. **BEILIS Alexandr** — fiul (n. 1944)
942. **BELDIMAN Aculina I.** (n. 1887)
943. **BELDIMAN Nicolai F.** — fiul (n. 1922) |
944. **BELDIMAN Piotr F.** — fiul (n. 1928) | Supuși represiunilor în 1949.
945. **BELDIMAN Elizaveta F.** — fiica (n. 1933)
946. **BELINSCHI Ivan G.** (n. 1929). Încadrat la „chiaburi” și deportat, în 1949, în reg. Tiumen.
947. **BELINSCHI Ivan V.** (n. 1912) | Acuzați de colaboraționism.
948. **BELINSCHI Irina I.** — soția (n. 1912) | Deportați în 1949 în reg. Irkutsk.
949. **BELSCHI Larisa T.** (n. 1926). Deportată în 1949 în reg. Tiumen din motive politice.
950. **BENDERSCHI Berco-Fichel M.** (n. 1882) | Încadrați la „comercianți”.
951. **BENDERSCAIA Sima N.** — soția (n. 1883) | Deportați în 1949 în reg. Tiumen.
952. **BENETATO Leonid C.** (n. 1912). Condamnat în 1949 la 5 ani de închisoare sub acuzația de „naționalist”.
953. **BENETATO Nina P.** (n. 1921) | Încadrate la „membri ai familiei unui naționalist”
954. **ANTROPOVA Pelagheea V.** (n. 1863) | și deportate, în 1949, în reg. Tiumen.
955. **BERLINSCHI Piotr V.** (n. 1930). Încadrat la „chiaburi”. Deportat în 1949 în reg. Tiumen.
956. **BERNER Leib Ș.** (n. 1888) | Încadrați la „comercianți”.
957. **BERNER Golda H.** — soția (n. 1889) | Deportați în 1949 în reg. Irkutsk.
958. **BIȘCA Alexandr A.** (n. 1892). Acuzat de colaboraționism și deportat, în 1949, în reg. Irkutsk.
959. **BIȘCA Olga Gh.** — soția (n. 1901) | Deportați în 1949
960. **BIȘCA Gheorghe A.** — (n. 1931) | în reg. Irkutsk.
961. **BIVOL Nicolae I.** (n. 1897)
962. **BIVOL Claudia F.** — soția (n. 1909) | Încadrați la „comercianți”.
963. **BIVOL Victor N.** — fiul (n. 1944) | Deportați în 1949 în reg. Irkutsk.
964. **BIVOL Nicolae N.** — fiul (n. 1944)
965. **BLAGONADEJDIN Boris G.** (n. 1898) | Acuzați de colaboraționism.
966. **BLAGONADEJDINA Tatiana G.** — (n. 1887) | Deportați în 1949 în reg. Irkutsk.
967. **BLAJEVSCAIA Nadejda G.** (n. 1914) | Deportați în 1949
968. **BLAJEVSCHI Alexei G.** — fiul (n. 1940) | în reg. Tiumen.
969. **BLAJEVSCAIA Elizaveta G.** — fiica (n. 1942) | Reabilitați în 1990.
970. **BLINDER Boris M.** (n. 1920)
971. **BLINDER Șindia Gh.** — soția (n. 1922)
972. **BLINDER Menasia I.** — tata (n. 1891)
973. **BLINDER Țirlea B.** — mama (n. 1894) | Încadrați la „comercianți”.

974. **BLINDER Șeiman-Simo M.** — fratele (n. 1928) | Deportați în 1949 în reg. Kemerovo.
975. **BLINDER Șeindlea M.** — sora (n. 1931)
976. **BLINDERMAN Ivan-Ein V.** (n. 1896)
977. **BLINDERMAN Pesea-Peica H.** — soția (n. 1901) | Deportați în 1949 în reg. Irkutsk. Motivul reprimării: familie de „comercianți”.
978. **BLINDERMAN Volf I.** — fiul (n. 1922)
979. **BLINDERMAN Sribna-Sulamif N.** — nora (n. 1925)
980. **BLINDERMAN Abram I.** — fiul (n. 1929)
981. **BOCEAROV Pavel V.** (n. 1875). Comerciant. Deportat în 1949 în reg. Kemerovo. A decedat în 1951.
982. **BOCEAROVA Olga E.** (n. 1906). Deportată în 1949 în reg. Irkutsk din motive politice.
983. **BODANEU Constantin A.** (n. 1928). Condamnat în 1949 la 10 ani de muncă silnică pentru „agitatie antisovietică”. Reabilitat în 1990.
984. **BODELIUC Maria C.** (n. 1905). Acuzată de colaboraționism și deportată, în 1949, în reg. Irkutsk.
985. **BOGDĂNAȘ Maria I.** (n. 1929). Încadrată la „chiaburi”. Deportată în 1949 în reg. Tiumen.
986. **BOLDIȘOR Maria P.** (n. 1914) | Încadrați la „membri ai familiei unui colaboraționist”.
987. **BOLDIȘOR Nadejda** — fiica (n. 1937)
988. **BOLDIȘOR Dumitru** — fiul (n. 1940) | Deportați în 1949 în reg. Kemerovo.
989. **BOLDIȘOR Elena** — fiica (n. 1943) | Reabilitați în 1991.
990. **BONDARENCO Tamara L.** (n. 1932). Încadrată la „chiaburi” și deportată, în 1949, în reg. Tiumen.
991. **BOROZNEȚ Anatoli S.** (n. 1911)
992. **BOROZNEȚ Maria V.** — soția (n. 1913) | Deportați în 1949 în reg. Kemerovo. Motivul reprimării: familie de „comercianți”.
993. **BOROZNEȚ Iuri A.** — fiul (n. 1937)
994. **BOROZNEȚ Andrei A.** — fiul (n. 1946)
995. **ROGOVAIA Evdochia V.** — mama (n. 1895)
996. **BORȘ Alexandru N.** (n. 1898)
997. **BORȘ Maria P.** — soția (n. 1912) | Încadrați la „comercianți”.
998. **BORȘ Pacuța (Ludmila) N.** — fiica (n. 1930) | Deportați în 1949 în reg. Tiumen.
999. **BORȘ Victor A.** — fiul (n. 1944)
1000. **BORȘ Vera A.** — fiica (n. 1945)
1001. **BORTĂ Ion N.** (n. 1886) | Deportați în 1949 în reg. Irkutsk. Motivul reprimării: „comercianți”.
1002. **BORTĂ Ecaterina N.** — soția (n. 1887)
1003. **BOTEAN Anatol A.** (n. 1916)
1004. **BOTEAN Iulia L.** — soția (n. 1911) | Încadrați la „chiaburi” și deportați, în 1949, în reg. Kemerovo.
1005. **BOTEAN Nadejda A.** — fiica (n. 1937)
1006. **BOTEAN Vladimir A.** — fiul (n. 1942)
1007. **BOTNARU Maria E.** (n. 1910). Acuzată de colaboraționism. Deportată în 1949 în reg. Tiumen.
1008. **BRADU Vasile P.** (n. 1904). Deportat în 1949 în reg. Kemerovo pe motive politice. Reabilitat în 1990.
1009. **BRADU Eudochia I.** — soția (n. 1907)
1010. **BRADU Gheorghe V.** — fiul (n. 1928)
1011. **BRADU Petru V.** — fiul (n. 1933) | Deportați în 1949 în reg. Kemerovo. Reabilitați în 1990.
1012. **BRADU Maria V.** — fiica (n. 1937)
1013. **BRADU Ion V.** — fiul (n. 1940)
1014. **BRADU Nicolae V.** — fiul (n. 1942)
1015. **BRADU Mihail V.** — fiul (n. 1946)
1016. **BRAGOI Varvara I.** (n. 1921). Acuzată de trădare de patrie și deportată, în 1949, în reg. Kemerovo. Reabilitată în 1991.
1017. **BRAGOI Gheorghe F.** — fiul (n. 1942) | Deportați în 1949 în reg. Kemerovo. Reabilitați în 1991.
1018. **HOLBAN Ion D.** (n. 1891)
1019. **HOLBAN Elizaveta Z.** (n. 1889)
1020. **BRAȘOVAN Mihail E.** (n. 1879). Deportat în 1949 în reg. Kemerovo pentru apartenența la Partidul Național-Creștin. Cauza a fost clasată în 1956.
1021. **BRAȘOVAN Alexandra R.** — soția (n. 1883). Deportată în 1949 în reg. Kemerovo. Cauza a fost clasată în 1956.

1022. **BRAVERMAN Avram M.** (n. 1910). Deportat în 1949 în reg. Irkutsk. Motivul reprimării: comerciant.
1023. **BRAVERMAN Sara L.** — soția (n. 1910)
1024. **BRAVERMAN Liusea A.** — fiica (n. 1935)
1025. **BRAVERMAN Edea A.** — fiul (n. 1944)
1026. **BRĂILEANU Zaharie I.** (n. 1881)
1027. **BRĂILEANU Anastasia N.** — soția (n. 1890)
1028. **BRĂILEANU Nicolae Z.** — fiul (n. 1919)
1029. **BRĂILEANU Claudia** — nora (n. 1919)
1030. **BRĂILEANU Valentina N.** — nepoata (n. 1946)
1031. **BROFMAN Avrum B.** (n. 1875)
1032. **BROFMAN Evghenia S.** (n. 1890)
1033. **BROHMAN Nisel L.** (n. 1886)
1034. **BROHMAN Șura I.** — soția (n. 1890)
1035. **BROHMAN Lev N.** — fiul (n. 1926)
1036. **BROHMAN-PODENCUGHINA Valentina** — nora (n. 1921)
1037. **BROHMAN Gheorghe N.** — fiul (n. 1929)
1038. **BROHMAN Valeri L.** — nepotul (n. 1948)
1039. **UNGHER Roza I.** — sora soției (n. 1908)
1040. **BRONFMAN Ițco I.** (n. 1892). Comerciant. Deportat în 1949 în reg. Kemerovo.
1041. **BRONFMAN Ghitlea Z.** — soția (n. 1891)
1042. **BRONFMAN Clara I.** — fiica (n. 1932)
1043. **BRONȘTEIN Aron I.** (n. 1894)
1044. **BRONȘTEIN Șeindlea I.** — soția (n. 1892)
1045. **BRONȘTEIN Matus A.** — fiul (n. 1931)
1046. **BRUMĂ Efim F.** (n. 1901). Fost funcționar la primărie. Condamnat în 1946 la 10 ani de muncă silnică sub acuzația de „colaboraționist”.
1047. **BRUMĂ Maria S.** — soția (n. 1901)
1048. **BRUMĂ Petru E.** — fiul (n. 1928)
1049. **BRUMĂ Simion E.** — fiul (n. 1938)
1050. **BRUTTER Fira A.** (n. 1916)
1051. **BRUTTER Olga A.** — sora (n. 1923)
1052. **BUBURUZĂ Nina F.** (n. 1891). Acuzată de trădare de patrie și deportată, în 1949, în reg. Tiumen.
1053. **BUCICOVSCAIA Vera E.** (n. 1874). Deportată în 1949 în reg. Irkutsk sub acuzația de „trădare de patrie”.
1054. **BUCICOVSCHI Gheorghe B.** — nepotul (n. 1942). Deportat în 1949 în reg. Irkutsk.
1055. **BUDEER Isaac G.** (n. 1886)
1056. **BUDEER Parascovia S.** — soția (n. 1911)
1057. **BUDEER Maria I.** — fiica (n. 1944)
1058. **BUDEER Andrei I.** — fiul (n. 1946)
1059. **BUGEAC Ion M.** (n. 1903). Deportat în 1949 în reg. Tiumen pe motive politice.
1060. **BUGEAC Alexandra M.** — soția (n. 1905)
1061. **BUGEAC Ecaterina I.** — fiica (n. 1934)
1062. **BUMBU Petru D.** (n. 1892)
1063. **BUMBU Maria I.** — soția (n. 1893)
1064. **BUNESCU Dionisie A.** (n. 1905). Acuzat de colaboraționism. Deportat în 1949 în reg. Kemerovo. Reabilitat în 1991.
1065. **BUNESCU Parascovia S.** — soția (n. 1911)
1066. **BUNESCU Maria D.** — fiica (n. 1944)
1067. **BUNESCU Andrei D.** — fiul (n. 1946)
1068. **BUNESCU Serghei V.** (n. 1924). Deportat în 1949 în reg. Tiumen pentru apartenența la Partidul Național-Creștin.
1069. **BURAC Andrei I.** (n. 1905)
1070. **BURAC Eudochia I.** — sora (n. 1892)

Deportați în 1949 în reg. Irkutsk.

Deportați în 1949 în reg. Tiumen.  
Motivul reprimării:  
familie de „chiaburi”.Încadrați la „chiaburi”  
și deportați, în 1949, în reg. Tiumen.Deportați în 1949  
în reg. Irkutsk.  
Motivul reprimării:  
familie de „chiaburi”.Deportate în 1949  
în reg. Kemerovo.Încadrați la „comercianți”.  
Deportați în 1949  
în reg. Tiumen.Deportați în 1949  
în reg. Kemerovo.Încadrate la „comercianți”.  
Deportate în 1949 în reg. Irkutsk.Deportați în 1949  
în reg. Tiumen.Motivul reprimării:  
familie de „comercianți”.Deportate în 1949  
în reg. Tiumen.Încadrați la „chiaburi” și deportați,  
în 1949, în reg. Tiumen.Încadrați la „membri ai familiei unui  
colaboraționist” și deportați, în 1949,  
în reg. Kemerovo. Reabilitați în 1989.

Încadrați la „comercianți”.

Deportați în 1949 în reg. Tiumen.

1071. **BURAVIC Efim L.** (n. 1891). Condamnat de Tribunalul Militar, în 1949, la muncă silnică. Întemnițat în reg. Irkutsk. Reabilitat în 1991.
1072. **BURD Cearna C.** (n. 1918) | Încadrați la „comercianți”.
1073. **BURD Milea Ș.** — fiul (n. 1937) | Deportat în 1949 în reg. Tiumen.
1074. **BURDUJA Petru V.** (n. 1897). Acuzat de colaboraționism. Deportat în 1949 în reg. Kemerovo. Reabilitat în 1990.
1075. **BURDUJA Elizaveta E.** — soția (n. 1908) |
1076. **BURDUJA Ana P.** — fiica (n. 1931) | Încadrați la „membri ai familiei unui
1077. **BURDUJA Boris P.** — fiul (n. 1934) | colaboraționist” și deportați, în 1949,
1078. **BURDUJA Alexandru P.** — fiul (n. 1941) | în reg. Kemerovo. Reabilitați în 1990.
1079. **BURDUJA Nicolae P.** — fiul (n. 1945) |
1080. **CAIGORODOV Constantin S.** (n. 1887) | Deportat în 1949 în reg. Irkutsk.
1081. **CAIGORODOVA Agripina C.** — soția (n. 1886) | Motivul reprimării: „comercianți”.
1082. **CALINSCHI Serghei F.** (n. 1929). Încadrat la „chiaburi” și deportat în reg. Tiumen (1949).
1083. **CALIUNĂI Ivan N.** (n. 1918). Deportat în 1949 în reg. Tiumen sub acuzația de „colaboraționist”.
1084. **CALIUNĂIA Parascovia I.** — soția (n. 1914) |
1085. **CALIUNĂIA Ludmila I.** — fiica (n. 1940) | Încadrați la „membri ai familiei
1086. **CALIUNĂI Boris I.** — fiul (n. 1946) | unui colaboraționist”.
1087. **CALIUNĂI Leonid I.** — fiul (n. 1947) | Deportat în 1949 în reg. Tiumen.
1088. **CALIUNĂI Nicolai I.** (n. 1891) |
1089. **CALIUNĂIA Evghenia I.** — soția (n. 1890) | Acuzați de colaboraționism și
1090. **CALMĂC Anatoli F.** (n. 1927). Deportat în 1949 în reg. Tiumen sub acuzația de „colaboraționist”. | deportați, în 1949, în reg. Irkutsk.
1091. **CALMĂȘ Mihail Z.** (n. 1910) | Încadrați la „comercianți”.
1092. **CALMĂȘ Vasilisa S.** — soția (n. 1911) | Deportat în 1949 în reg. Kemerovo.
1093. **CALMĂȘ Nadejda Gh.** (n. 1907) |
1094. **CALMĂȘ Anastasia** — fiica (n. 1926) |
1095. **CALMĂȘ Semion** — fiul (n. 1930) | Încadrați la „membri ai familiei
1096. **CALMĂȘ Maria** — fiica (n. 1933) | unui colaboraționist”.
1097. **CALMĂȘ Pavel** — fiul (n. 1936) | Deportat în 1949 în reg. Kemerovo.
1098. **CALMĂȘ Ana** — fiica (n. 1938) | Reabilitați în 1990.
1099. **CALMĂȘ Constantin** — fiul (n. 1942) |
1100. **CALMĂȘ Victoria** — fiica (n. 1943) |
1101. **CAMENEVA Olga P.** (n. 1896). Acuzată de trădare de patrie și deportată în reg. Tiumen (1949).
1102. **CANTOR Samuil I.** (n. 1892). Comerciant. Deportat în 1949 în reg. Irkutsk.
1103. **CANTOR Rahil G.** — soția (n. 1895) | Deportat în 1949
1104. **CANTOR Ușer S.** — fiul (n. 1918) | în reg. Irkutsk.
1105. **CAPĂLOVA Valentina D.** (n. 1925). Deportată în 1949 în reg. Irkutsk din motive politice.
1106. **CAPĂLOV Alexandr M.** — fiul (n. 1947). Deportat în 1949 în reg. Irkutsk.
1107. **CARA Ivan M.** (n. 1931). Încadrat la „chiaburi” și deportat în reg. Tiumen (1949).
1108. **CARAMAN Agafia F.** (n. 1893). Deportată în 1949 în reg. Irkutsk din motive politice.
1109. **CARAMOROV Boris D.** (n. 1923). Deportat în 1949 în reg. Tiumen.
1110. **CARANFIL Gheorghe St.** (n. 1924) | Încadrați la „chiaburi” și deportați,
1111. **CARANFIL Emilian St.** (n. 1929) | în 1949, în reg. Tiumen.
1112. **CARAUȘENCO Vera F.** (n. 1924). Acuzată de trădare de patrie. Deportată în 1949 în reg. Tiumen.
1113. **CARPOV Tihon V.** (n. 1907). Deportat în 1949 în reg. Irkutsk sub acuzația de „trădare de patrie”.
1114. **CARPOVA Matrona V.** — soția (n. 1907) |
1115. **CARPOV Vladimir T.** — fiul (n. 1931) | Încadrați la
1116. **CARPOV Alexandr T.** — fiul (n. 1935) | „membri ai familiei unui trădător”
1117. **CARPOV Vasili T.** — fiul (n. 1943) | și deportați în reg. Irkutsk.
1118. **CARPOV Nicolai T.** — fiul (n. 1945) |
1119. **CARTAȘOV Ivan I.** (n. 1883) | Deportat în 1949 în reg. Irkutsk.
1120. **CARTAȘOVA Ecaterina P.** — soția (n. 1889) | Motivul reprimării:
1121. **DAROVSCAIA Maria N.** — soacra (n. 1871) | familie de „chiaburi”.



1122. **CAȘULSCAIA Ecaterina A.** (n. 1896) — fiica (n. 1928) — Încadrați la „comercianți”.  
 1123. **CAȘULSCAIA Evghenia I.** — fiica (n. 1928) — Deporțati în 1949 în reg. Irkutsk.  
 1124. **CAȘULSCHI Leonid I.** — fiul (n. 1932)  
 1125. **CAȘULSCAIA Ana S.** — mama (n. 1867)  
 1126. **CATRIUC Olga I.** (n. 1912) — Deportate în reg. Irkutsk (1949)  
 1127. **CATRIUC Valentina** — fiica (n. 1941) — din motive politice.  
 1128. **CATRIUC Nina** — fiica (n. 1944)  
 1129. **CAZACU Andronic E.** (n. 1901). Deportat în 1949 în reg. Irkutsk (sau Kemerovo), fiind acuzat de colaboraționism. Reabilitat în 1991.  
 1130. **CAZACU MARIA V.** — soția (n. 1887) — Încadrați la „membri ai familiei  
 1131. **CAZACU Tatiana A.** — fiica (n. 1926) — unui colaboraționist”. Deporțati în 1949  
 1132. **CAZACU Alexandra A.** — fiica (n. 1929) — în reg. Irkutsk (sau Kemerovo).  
 1133. **CAZACU Victor A.** — fiul (n. 1937) — Reabilitați în 1991.  
 1134. **CAZARINOV Alexei V.** (n. 1895) — Acuzați de colaboraționism și  
 1135. **CAZARINOVA Evghenia I.** — soția (n. 1893) — deporțati, în 1949, în reg. Tiumen.  
 1136. **CÂRLIG Grigore T.** (n. 1905)  
 1137. **CÂRLIG Natalia A.** — soția (n. 1901) — Deporțati în 1949  
 1138. **CÂRLIG Mihail Gr.** — fiul (n. 1932) — în reg. Kemerovo.  
 1139. **CÂRLIG Nadejda Gr.** — fiica (n. 1936) — Reabilitați în 1991.  
 1140. **CÂRLIG Parascovia Gr.** — fiica (n. 1940)  
 1141. **CEAICOVSCHI Gleb S.** (n. 1919) — Deporțati în reg. Kemerovo din  
 1142. **HADOZEVICI Leocardia D.** — soția (n. 1926) — motive politice. Reabilitați în 1991.  
 1143. **CEGRINȚEV Leonid V.** (n. 1878) — Încadrați la „comercianți”.  
 1144. **CEGRINȚEVA-GROMOVA Clavdia F.** (n. 1913) — Deporțati în reg. Kemerovo (1949).  
 1145. **CERESCU Ecaterina E.** (n. 1930). Încadrată la „chiaburi”. Deporțată în 1949 în reg. Tiumen.  
 1146. **CEREVATENCO Ecaterina H.** (n. 1890). Deporțată în 1949 în reg. Tiumen.  
 1147. **CEREVATENCO Irina M.** (n. 1909) — Încadrate la „comercianți”.  
 1148. **CEREVATENCO Maria D.** — fiica (n. 1926) — Deportate în reg. Tiumen (1949).  
 1149. **CERNEI Fiodor Gh.** (n. 1910). Acuzat de colaboraționism. Deporțat în reg. Irkutsk (1949).  
 1150. **FOMIN Agripina G.** — soția (n. 1913)  
 1151. **CERNEI Arcadie F.** — fiul (n. 1935) — Încadrați la „membri ai familiei  
 1152. **CERNEI Petru F.** — fiul (n. 1937) — unui colaboraționist” și deporțati,  
 1153. **CERNEI Victor F.** — fiul (n. 1941) — în 1949, în reg. Irkutsk.  
 1154. **CERNEI Ana F.** — fiica (n. 1945)  
 1155. **CERNEI Nina F.** — fiica (n. 1948)  
 1156. **CERNOV Alexandr N.** (n. 1899). Deporțat în 1949 în reg. Kemerovo (sau Tiumen) sub acuzația de „colaboraționist”. Cauza a fost clasată în 1956.  
 1157. **CERNOVA Ana I.** — soția (n. 1906). Deporțată în 1949 în reg. Kemerovo (sau Tiumen).  
 1158. **CERNOV Nicolai I.** (n. 1894). Deporțat în 1949 în reg. Kemerovo sub acuzația de „colaboraționism”. Reabilitat în 1991.  
 1159. **CEVDAREVA Clavdia I.** (n. 1916) — Acuzați de colaboraționism  
 1160. **CEVDAREV Serghei I.** — fiul (n. 1933) — și deporțati în reg. Tiumen (1949).  
 1161. **CHELBERT Ber M.** (n. 1891) — Deporțati în 1949 în reg.  
 1162. **CHELBERT Iohevod S.** — soția (n. 1891) — Tiumen din motive politice.  
 1163. **CHELIȘEV (CHELEȘEANȚ) Tateos N.** (n. 1891). Comerciant. Deporțat în reg. Kemerovo (1949).  
 1164. **CHELIȘEVA Maria N.** — soția (n. 1905) — Deporțati în 1949  
 1165. **CHELIȘEV Nicolai T.** — fiul (n. 1932) — în reg. Kemerovo.  
 1166. **CHELIȘEVA Viola T.** — fiica (n. 1935)  
 1167. **CHELTUITORU Pelaghia I.** (n. 1913). Deporțată în reg. Tiumen din motive politice (1949).  
 1168. **CHELTUITORU Gheorghe E.** — fiul (n. 1937). Deporțat în 1949 în reg. Tiumen.  
 1169. **CHETRUSCĂ Ana I.** (n. 1902). Acuzată de colaboraționism. Deporțată în 1949 în reg. Irkutsk.  
 1170. **CHIRILENCO Victor H.** Deporțat în 1949 în reg. Tiumen sub acuzația de „colaboraționist”.  
 1171. **SERGHILENCO Ludmila G.** — soția (n. 1918) — Încadrați la  
 1172. **CHIRILENCO Leonid V.** — fiul (n. 1942) — „membri ai familiei

1173. **CHIRILENCO Ghenadi V.** — fiul (n. 1946) | unui colaboraționist” și deportați  
 1174. **COBZAC Augustina** (n. 1898) | în reg. Tiumen (1949).  
 1175. **CHIȘINEVSCHI Isaac I.** (n. 1897). Comerciant. Deportat în 1949 în reg. Tiumen (sau Kemerovo).  
 1176. **CHIȘINEVSCAIA Astra L.** — soția (n. 1902) |  
 1177. **CHIȘINEVSCAIA Liubovi I.** — fiica (n. 1926) | Deportați în 1949 în reg. Tiumen.  
 1178. **CHIȘINEVSCHI Iosif I.** — fiul (n. 1930) |  
 1179. **CIBOTARU Alexandru G.** (n. 1921). Acuzat de trădare de patrie. Deportat în 1949 în reg. Irkutsk.  
 1180. **CIBOTARU Elena M.** (n. 1893). Încadrată la „comercianți” și deportată în reg. Kemerovo (1949).  
 1181. **CIBOTARU Alexandru Al.** — fiul (n. 1923) |  
 1182. **CIBOTARU Petru Al.** — fiul (n. 1930) | Deportați în reg. Kemerovo (1949).  
 1183. **CIBOTARU Zinaida V.** — nora (n. 1928) |  
 1184. **CIBOTARU Eudochia V.** (n. 1911). Deportată în 1949 în reg. Tiumen sub acuzația de „trădare de patrie”.  
 1185. **CIBOTARU Ion M.** (n. 1887) | Încadrați la „chiaburi”.  
 1186. **CIBOTARU Efrosinia A.** (n. 1898) | Deportați în 1949 în reg. Tiumen.  
 1187. **CIOBANU Domnica Gh.** (n. 1887). Încadrată la „comercianți”. Deportată în 1949 în reg. Kemerovo.  
 1188. **CIOBANU Vasa Șt.** — fiica (n. 1911) |  
 1189. **CIOBANU Ion Șt.** — fiul (n. 1913) | Deportați în 1949 în reg. Kemerovo.  
 1190. **COCIUR Boris V.** — nepotul (n. 1941) |  
 1191. **CIOBANU Fiodor C.** (n. 1891). Condamnat în 1949 la 25 ani de muncă silnică. Reabilitat în 1992.  
 1192. **CIOBANU Nichita C.** (n. 1889). Deportat în 1949 în reg. Kemerovo sub acuzația de „colaboraționist”.  
 1193. **CIOBANU Ana S.** — soția (n. 1890) | Încadrate la „membri ai familiei  
 1194. **CIOBANU Anastasia N.** — fiica (n. 1928) | unui colaboraționist”.  
 1195. **CIOBANU Parascovia N.** — fiica (n. 1930) | Deportate în 1949 în reg. Kemerovo.  
 1196. **CIOBANU Pelagheea P.** (n. 1911). Acuzată de trădare de patrie. Deportată în 1949 în reg. Irkutsk.  
 1197. **CIOBANU Tatiana S.** (n. 1900) |  
 1198. **CIOBANU Alexei A.** — fiul (n. 1926) | Încadrați la „membri ai familiei  
 1199. **CIOBANU Ana A.** — fiica (n. 1931) | unui colaboraționist”.  
 1200. **CIOBANU Ion A.** — fiul (n. 1933) | Deportați în reg. Kemerovo (1949).  
 1201. **CIOBANU Nicolae A.** — fiul (n. 1935) | Reabilitați în 1989.  
 1202. **CIOBANU Fiodor A.** — fiul (n. 1939) |  
 1203. **CIOBANU Tudora A.** — fiica (n. 1942) |  
 1204. **CIOBANU Vasile I.** (n. 1919) |  
 1205. **CIOBANU Maria Șt.** — soția (n. 1920) | Încadrați la „comercianți”.  
 1206. **CIOBANU Varvara V.** — fiica (n. 1941) | Deportați în 1949  
 1207. **CIOBANU Elena V.** — fiica (n. 1944) | în reg. Kemerovo.  
 1208. **CIOBANU Claudia V.** — fiica (n. 1946) |  
 1209. **CIOCANU Domnica N.** (n. 1901). Deportată în 1949 în reg. Irkutsk pentru „trădare de patrie”.  
 1210. **CIOCANU Elena G.** (n. 1883). Încadrată la „chiaburi”. Deportată în reg. Tiumen (1949).  
 1211. **CIOGLEI Trofim F.** (n. 1907). Comerciant. Deportat în reg. Kemerovo (1949).  
 1212. **CIOGLEI Elizaveta I.** — soția (n. 1908) |  
 1213. **CIOGLEI Iurie T.** — fiul (n. 1933) | Deportați în 1949 în reg. Kemerovo.  
 1214. **IVANCOVA Zinaida M.** (n. 1888) |  
 1215. **CIORBĂ Ecaterina M.** (n. 1901) |  
 1216. **CIORBĂ Vladimir** — fiul (n. 1921) | Încadrați la „membri ai familiei  
 1217. **CIORBĂ Maria A.** — nora (n. 1922) | unui colaboraționist”.  
 1218. **CIORBĂ Iacob Vi.** — nepotul (n. 1941) | Deportați în 1949  
 1219. **CIORBĂ Elena Vi.** — nepoata (n. 1941) | în reg. Kemerovo.  
 1220. **CIORBĂ Pelaghia Vi.** — nepoata (n. 1946) | Reabilitați în 1991.  
 1221. **CIORBĂ Fiodor Vi.** — nepotul (n. 1948) |

1222. **CIUBUC Isai Gh.** (n. 1914). Acuzat de colaboraționism și deportat, în 1949, în reg. Kemerovo. Reabilitat în 1991.
1223. **CIUBUC Maria T.** — soția (n. 1914) | Deportată în 1949
1224. **CIUBUC Dumitru I.** — fiul (n. 1940) | în reg. Kemerovo.
1225. **CIUBUC Ana I.** — fiica (n. 1943) | Reabilitată în 1991.
1226. **CIURILOV Mihail D.** (n. 1932). Condamnat în 1949 la 10 ani de detenție. Cap de acuzare: „agitație antisovietică”. Reabilitat în 1990.
1227. **CIUȘ Mihail P.** (n. 1895). Deportat în 1949 în reg. Kemerovo sub acuzația de „colaboraționist”. Reabilitat în 1990.
1228. **CIUȘ Maria M.** — fiica (n. 1924 sau 1929) |
1229. **CIUȘ Vasili M.** — fiul (n. 1932) | Deportată în 1949
1230. **CIUȘ Constantin M.** — fiul (n. 1936) | în reg. Kemerovo.
1231. **CIUȘ Mihail M.** — fiul (n. 1941) | Reabilitată în 1990.
1232. **CIUȘ Valentina M.** — fiica (n. 1946) |
1233. **CLEIMAN Iheľ M.** (n. 1909). Încadrat la „comercianți”. Deportat în 1949 în reg. Irkutsk.
1234. **CLEIMAN Sofia M.** — soția (n. 1910) |
1235. **CLEIMAN Naum I.** — fiul (n. 1937) | Deportată în 1949 în reg. Irkutsk.
1236. **CLEIMAN Manuil I.** — fiul (n. 1948) |
1237. **COBĂLEVA Elizaveta N.** (n. 1910) | Încadrată la „comercianți”.
1238. **COBĂLEV Nicolai** — fiul (n. 1936) | Deportată în 1949 în reg. Kemerovo
1239. **COBĂLEVA Tatiana** — fiica (n. 1936) | (sau Irkutsk). Reabilitată în 1954.
1240. **CODREANU Ion G.** (n. 1913). Deportat în 1949 în reg. Kemerovo (sau Tiumen), incriminându-i-se apartenența la Partidul Național-Creștin.
1241. **CODREANU Irina T.** — soția (n. 1920) | Deportată în 1949
1242. **CODREANU Margareta I.** — fiica (n. 1942) | în reg. Kemerovo (sau Tiumen).
1243. **COGAN Israel G.** (n. 1913). Comerciant. Deportat în 1949 în reg. Kemerovo (sau Tiumen).
1244. **FRENC Ghitlea I.** — soția (n. 1916) |
1245. **COGAN Lev I.** — fiul (n. 1943) | Deportată în 1949
1246. **COGAN Veila I.** — fiica (n. 1946) | în reg. Kemerovo (sau Tiumen).
1247. **COGAN Leon Ș.** (n. 1896). Deportat în 1949 în reg. Irkutsk sub acuzația de „trădare de patrie”.
1248. **COGAN Ester G.** — soția (n. 1899). Deportată în 1949 în reg. Irkutsk.
1249. **COGAN Moisei H.** (n. 1918) |
1250. **COGAN Ada P.** — soția (n. 1922) | Încadrată la „comercianți”
1251. **COGAN Efim M.** — fiul (n. 1949) | și deportată în reg. Irkutsk (1949).
1252. **COGAN Haia P.** — mama (n. 1881) |
1253. **COGAN Elica H.** — sora (n. 1909) |
1254. **COJOCARU Vladimir I.** (n. 1928). Încadrat la „comercianți”. Deportat în 1949 în reg. Tiumen.
1255. **COJUHARI Andrei S.** (n. 1928). Deportat în 1949 în reg. Tiumen.
1256. **COJUHARI Petru A.** (n. 1921) |
1257. **COJUHARI-BĂLĂNESCU Tatiana N.** — soția (n. 1926) | Deportată în reg. Tiumen
1258. **COJUHARI Nicolai P.** — fiul (n. 1946) | (1949). Reabilitată în 1991.
1259. **COJUHARI Vladimir P.** — fiul (n. 1949) |
1260. **COLESNIC Parascovia E.** (n. 1912). Acuzată de colaboraționism. Deportată în reg. Tiumen (1949).
1261. **COLEV Ilia V.** (n. 1905). Comerciant. Deportat în 1949 în reg. Kemerovo sau Irkutsk.
1262. **COLEVA Efrosinia S.** — soția (n. 1896) | Deportată în 1949
1263. **DIMITRENCO Maria A.** — soacra (n. 1876) | în reg. Kemerovo sau Irkutsk.
1264. **CONDRATIEVA Elena F.** (n. 1880) | Încadrate la „comercianți” și deportate,
1265. **CONDRATIEVA Elizaveta A.** — fiica (n. 1914) | în 1949, în reg. Irkutsk.
1266. **CONDRATIUC Mihail S.** (n. 1909). Deportat în 1949 în reg. Kemerovo sub acuzația de „colaboraționist”. Reabilitat în 1992.
1267. **CONDRATIUC Domnica V.** — soția (n. 1912) | Deportată în 1949
1268. **CONDRATIUC Elena M.** — fiica (n. 1941) | în reg. Kemerovo.
1269. **POPA Maria C.** — soacra (n. 1880) | Reabilitată în 1992.
1270. **CONSTANTINOV Alexandr A.** (n. 1929). Comerciant. Deportat în reg. Tiumen (1949).
1271. **COPROV Mordco D.** (n. 1891). Comerciant. Deportat în 1949 în reg. Irkutsk.

1272. **COPROVA Ana M.** (n. 1924) | Deportate în 1949  
 1273. **COPROVA Sara M.** (n. 1932) | în reg. Irkutsk.  
 1274. **COPROV Pinea D.** (n. 1890) | Încadrați la „chiaburi” și deportați,  
 1275. **COPROVA Mosea I.** — soția (n. 1888) | în 1949, în reg. Tiumen.  
 1276. **COPROV Semion P.** — fiul (n. 1925)  
 1277. **COROLCOVA Sofia M.** (n. 1909). Acuzată de colaboraționism și deportată în reg. Tiumen (1949).  
 1278. **COROLCOVA Nona P.** — fiica (n. 1938). Deportată în 1949 în reg. Tiumen.  
 1279. **COROTCHIH Vladimir V.** (n. 1888). Fost ofițer albgardist. Condamnat la 10 ani de închisoare (1949). Cap de acuzare: „colaboraționism”. Locul detenției: reg. Tiumen. Reabilitat în 1991.  
 1280. **COROTCHIH Raisa I.** — soția (n. 1893) | Deportate în 1949  
 1281. **COROTCHIH Evghenia (Evdochia) V.** — fiica (n. 1918) | în reg. Kemerovo.  
 1282. **COROTCHIH Tatiana V.** — fiica (n. 1921) | Reabilitate în 1989.  
 1283. **CORSACOV Nicolai I.** (n. 1903). Deportat în 1949 în reg. Kemerovo sub acuzația de „colaboraționist”. Reabilitat în 1991.  
 1284. **CORSACOVA Maria E.** — soția (n. 1903) | Deportate în 1949  
 1285. **CORSACOVA Muza N.** — fiica (n. 1927) | în reg. Kemerovo.  
 1286. **CORSACOVA Emilia N.** — fiica (n. 1935) | Reabilitate în 1991.  
 1287. **COSEAC Vera F.** (n. 1907) | Încadrate la „comercianți”.  
 1288. **COSEAC Larisa N.** — fiica (n. 1926) | Deportate în 1949 în reg. Irkutsk.  
 1289. **COSMAN Cristina Hr.** (n. 1927). Deportată în 1949 în reg. Kemerovo din motive politice. Reabilitată în 1991.  
 1290. **COSMAN Emilia G.** — mama (n. 1892) | Deportați în reg. Kemerovo (1949).  
 1291. **COSMAN Vasile I.** — fratele (n. 1923) | Reabilitați în 1991.  
 1292. **COSS Favel L.** (n. 1891). Comerciant. Deportat în 1949 în reg. Irkutsk.  
 1293. **COSS Sima Z.** — soția (n. 1894). Deportată în 1949 în reg. Irkutsk.  
 1294. **COSTEV-APOSTOL Oleg A.** (n. 1916) | Acuzați de colaboraționism și deportați,  
 1295. **COSTEV Daria S.** — soția (n. 1921) | în 1949, în reg. Kemerovo. Reabilitați în 1958.  
 1296. **COSTIN Emanuil G.** (n. 1886). Comerciant. Deportat în reg. Irkutsk (1949).  
 1297. **COSTIN Maria S.** — soția (n. 1898). Deportată în 1949 în reg. Irkutsk.  
 1298. **COSTIN Gheorghe P.** (n. 1895)  
 1299. **COSTIN Anastasia C.** — soția (n. 1897) | Încadrați la „chiaburi”  
 1300. **COSTIN Alexandru Gh.** — fiul (n. 1929) | și deportați în reg. Tiumen (1949).  
 1301. **COSTIN Vera Gh.** — fiica (n. 1932)  
 1302. **COȘCHIN Boris V.** (n. 1923). Deportat în 1949 în reg. Irkutsk sub acuzația de „colaboraționist”.  
 1303. **COTEȚ Ion I.** (n. 1914). Acuzat de trădare de patrie și deportat în reg. Kemerovo (1949).  
 1304. **COTEȚ Maria A.** — soția (n. 1913)  
 1305. **COTEȚ Victoria I.** — fiica (n. 1942) | Deportate în 1949 în reg. Kemerovo.  
 1306. **COTEȚ Ana I.** — fiica (n. 1948)  
 1307. **COTLEAR Malca I.** (n. 1914) | Încadrați la „membri ai familiei  
 1308. **COTLEAR Raisa L.** — fiica (n. 1941) | unui naționalist”.  
 1309. **COTLEAR Alic L.** — fiul (n. 1946) | Deportați în 1949 în reg. Kemerovo.  
 1310. **COTRUȚĂ Dumitru G.** (n. 1927). Încadrat la „chiaburi”. Deportat în 1949 în reg. Tiumen.  
 1311. **COVALENCO Tatiana F.** (n. 1910). Acuzată de colaboraționism. Deportată în 1949 în reg. Tiumen.  
 1312. **COVALENCO Clavdia** — fiica (n. 1935)  
 1313. **COVALENCO Semion** — fiul (n. 1939) | Deportați în 1949 în reg. Tiumen.  
 1314. **COVALENCO Anatoli** — fiul (n. 1942)  
 1315. **COVALIOV Zahar C.** (n. 1879). Comerciant. Deportat în 1949 în reg. Tiumen.  
 1316. **COVALIOV Vasili Z.** — fiul (n. 1919)  
 1317. **VOLCIOX Xenia M.** — nora (n. 1913) | Deportați în 1949 în reg. Tiumen.  
 1318. **COVALIOVA Raisa V.** — nepoata (n. 1947)  
 1319. **COVALIOVA Elena V.** — nepoata (n. 1949)  
 1320. **COVZMAN Gherș A.** (n. 1888). Comerciant. Deportat în reg. Tiumen (1949).

1321. **COVZMAN Nehama Ș.** — soția (n. 1890) | Deportate în 1949 în reg. Tiumen.
1322. **COVZMAN Țitel Gh.** — fiica (n. 1929)
1323. **COZACENCO Ivan A.** (n. 1903)
1324. **COZACENCO Maria M.** — soția (n. 1916) | Deportați în 1949
1325. **COZACENCO Dmitri I.** — fiul (n. 1936) | în reg. Irkutsk.
1326. **COZACENCO Evdochia I.** — fiica (n. 1940) | Reabilitați în 1989.
1327. **COZACENCO Clavdia I.** — fiica (n. 1942)
1328. **COZMOLICI Piotr A.** (n. 1930). Încadrat la „chiaburi” și deportat în reg. Tiumen (1949).
1329. **COZMULICI Ilia A.** (n. 1898)
1330. **COZMULICI Maria Gh.** — soția (n. 1907) | Deportați în 1949 în reg. Kemerovo.
1331. **COZMULICI Leonid I.** — fiul (n. 1926) | Motivul reprimării: familie de „chiaburi”.
1332. **COZMULICI Tamara I.** — fiica (n. 1931)
1333. **COZUBOV Piotr R.** (n. 1883). Comerciant. Deportat în 1949 în reg. Kemerovo. Reabilitat în 1954.
1334. **COZUBOVA Maria I.** — soția (n. 1892). Deportată în 1949 în reg. Kemerovo. Reabilitată în 1954.
1335. **CRANTOV Dmitri G.** (n. 1900). Deportat în reg. Tiumen sub acuzația de „trădător” (1949).
1336. **CRANTOVA Maria M.** (n. 1877). Deportată în 1949 în reg. Tiumen.
1337. **CRASOVSCI Alexandru** (n. 1934). Absolvent al Liceului Comercial. Condamnat la muncă silnică. Deținut în Norilsklag în 1949–1956.
1338. **CRASOVSCI Timofei P.** (n. 1883). Comerciant. Deportat în 1949 în reg. Irkutsk.
1339. **CRASOVSCAIA Ana S.** — soția (n. 1883). Deportată în 1949 în reg. Irkutsk.
1340. **CRÂJANOVSCI Piotr I.** (n. 1885). Fost ofițer albgardist. Deportat în 1949 în reg. Kemerovo. Cauza a fost clasată în 1955.
1341. **CRÂJANOVSCAIA-BASEI Ana I.** — soția (n. 1905). Deportată în 1949 în reg. Kemerovo. Cauza a fost clasată în 1955.
1342. **CREIMER Frida S.** (n. 1918). Încadrată la „comercianți” și deportată, în 1949, în reg. Irkutsk.
1343. **CRIGHER Mihail L.** (n. 1897). Acuzat de colaboraționism. Deportat în 1949 în reg. Irkutsk.
1344. **CRIGHER Ida M.** — soția (n. 1898). Deportată în 1949 în reg. Irkutsk.
1345. **CTOIANȚ Garabet O.** (n. 1880). Comerciant. Deportat în 1949 în reg. Tiumen.
1346. **CTOIANȚ Ana P.** — soția (n. 1891)
1347. **HODZEVICI Goharici G.** — fiica (n. 1923) | Deportate în 1949 în reg. Tiumen.
1348. **HODZEVICI Ludmila B.** — nepoata (n. 1946)
1349. **CULEAC Grigori S.** (n. 1892) | Încadrați la „comercianți”.
1350. **CULEAC Natalia D.** — soția (n. 1896) | Deportați în 1949 în reg. Irkutsk.
1351. **CULEAC Maria I.** (n. 1902). Deportată în 1949 în reg. Tiumen din motive politice.
1352. **CUNIȚCHI Piotr P.** Acuzat de colaboraționism. Deportat în reg. Kemerovo (1949).
1353. **CUNIȚCAIA Tamara C.** — soția (n. 1910)
1354. **CUNIȚCAIA Ecaterina P.** — fiica (n. 1935) | Deportate în 1949
1355. **CUNIȚCAIA Nadejda P.** — fiica (n. 1941) | în reg. Kemerovo.
1356. **CURCĂ Gheorghe I.** (n. 1879) | Încadrați la „chiaburi”
1357. **CURCĂ Ion Gh.** — fiul (n. 1929) | și deportați în reg. Tiumen (1949).
1358. **CURDOGLO Vasili I.** (n. 1904). Încadrat la „chiaburi”. Deportat în 1949 în reg. Tiumen.
1359. **CUREATNICOVA Stepanida I.** (n. 1908) | Încadrați la „comercianți”
1360. **CUREATNICOV Anatoli V.** — fiul (n. 1939) | și deportați în reg. Irkutsk (1949).
1361. **CURTEANU-DVORȚOV Maria Gr.** (n. 1911) | Încadrați la „membri ai familiei
1362. **BAENCO Daria A.** — mama (n. 1870) | unui colaboraționist”.
1363. **CURTEANU-DVORȚOV Tatiana** — fiica (n. 1935) | Deportați în reg. Kemerovo
1364. **CURTEANU-DVORȚOV Fiodor** — fiul (n. 1941) | (1949). Reabilitați în 1955.
1365. **CUȘNIR Serghei G.** (n. 1923). Încadrat la „chiaburi”. Deportat în 1949 în reg. Tiumen.
1366. **CUȚCAIA Ana P.** (n. 1904). Acuzată de trădare de patrie și deportată, în 1949, în reg. Tiumen.
1367. **CUZMENCO Alexandr I.** (n. 1912). Deportat în 1949 în reg. Irkutsk sub acuzația de „colaboraționist”.
1368. **GONCEAR Aculina Gh.** — soția (n. 1914). Deportată în 1949 în reg. Irkutsk.
1369. **CVEATCOVSCAIA Aglaia F.** (n. 1928) | Deportați în 1949 în reg. Tiumen.
1370. **CVEATCOVSCI Vladimir F.** (n. 1930)

1371. **CVILINCOV Ivan S.** (n. 1886). Comerciant. Deportat în 1949 în reg. Irkutsk.
1372. **RUSU Galina T.** — soția (n. 1889). Deportată în 1949 în reg. Irkutsk.
1373. **DAMASCHIN Antonina M.** (n. 1914). Deportată în 1949 în reg. Irkutsk sub acuzația de „trădare de patrie”.
1374. **DAMASCHIN Dumitru I.** (n. 1910). Deportat în reg. Kemerovo pe motive politice (1949). Reabilitat în 1991.
1375. **DAMASCHIN Ana I.** — soția (n. 1911)
1376. **DAMASCHIN Ecaterina D.** — fiica (n. 1930)
1377. **DAMASCHIN Haritina D.** — fiica (n. 1932)
1378. **DAMASCHIN Maria D.** — fiica (n. 1935)
1379. **DAMASCHIN Ion D.** — fiul (n. 1937)
1380. **DAMASCHIN Viorica D.** — fiica (n. 1942)
1381. **DAVTEAN Garabet A.** (n. 1873). Comerciant. Deportat în 1949 în reg. Irkutsk.
1382. **DAVTEAN Elena F.** — soția (n. 1893). Deportată în 1949 în reg. Irkutsk.
1383. **DĂNILĂ Nicolae V.** (n. 1905)
1384. **DĂNILĂ Anastasia I.** — soția (n. 1906)
1385. **DĂNILĂ Anton N.** — fiul (n. 1930)
1386. **DĂNILĂ Ana N.** — fiica (n. 1935)
1387. **DĂNILĂ Zinovia N.** — fiica (n. 1936)
1388. **DÂRMA Maria I.** (n. 1908)
1389. **DÂRMA Ion I.** — fiul (n. 1930)
1390. **DEHTEAR Gherș Ș.** (n. 1895). Comerciant. Deportat în 1949 în reg. Kemerovo.
1391. **DEHTEAR Reizlea I.** — soția (n. 1901)
1392. **DEHTEAR Iosif Gh.** — fiul (n. 1930)
1393. **DEHTEAR Haiga Gh.** — fiica (n. 1935)
1394. **DEHTEAR Izea Gh.** — fiul (n. 1943)
1395. **DIACENCO Ana M.** (n. 1887)
1396. **DIACENCO Elena Gh.** — fiica (n. 1928)
1397. **DIACENCO Ecaterina Gh.** — fiica (n. 1930)
1398. **DIACENCO Natalia** — nepoata (n. 1949)
1399. **DIACENCO Eugenia** — nepoata (n. 1949)
1400. **DIMITRIU Vera L.** (n. 1932)
1401. **ZUBOVA Maria O.** (n. 1895)
1402. **DIMP Ion A.** (n. 1914). Acuzat de trădare de patrie. Deportat în 1949 în reg. Irkutsk.
1403. **BARAN Ludmila A.** — soția (n. 1914). Deportată în 1949 în reg. Irkutsk.
1404. **DOINĂ Ion V.** (n. 1930). Încadrat la „chiaburi”. Deportat în reg. Tiumen (1949).
1405. **DOLCINSCHI Vasili I.** (n. 1923)
1406. **DOLCINSCAIA Agafia P.** — soția (n. 1925)
1407. **DOLJENCO Semion A.** (n. 1890). Comerciant. Deportat în 1949 în reg. Irkutsk.
1408. **DOLOMANGI Ivan Z.** (n. 1889). Comerciant. Deportat în 1949 în reg. Tiumen.
1409. **DONCILĂ Apolon V.** (n. 1906). Încadrat la „comercianți”. Deportat în reg. Kemerovo (1949).
1410. **DONCILĂ Maria Gh.** — soția (n. 1911)
1411. **DONCILĂ Valentina A.** — fiica (n. 1930)
1412. **DONCILĂ Xenofont V.** (n. 1906). Încadrat la „chiaburi” și deportat, în 1949, în reg. Kemerovo.
1413. **BABENCO Nadejda N.** — soția (n. 1908)
1414. **DONCILĂ Olga X.** — fiica (n. 1933)
1415. **DONCILĂ Mihail X.** — fiul (n. 1938)
1416. **DONCILĂ Anastasia X.** — fiica (n. 1934)
1417. **DONCILĂ Raia X.** — fiica (n. 1936)
1418. **DONEȚCHI Varfolomei C.** (n. 1899). Acuzat de colaboraționism. Deportat în 1949 în reg. Kemerovo.
1419. **DORIICIUC Trofim D.** (n. 1887). Comerciant. Deportat în reg. Irkutsk (1949).
1420. **DORIICIUC Ana M.** — soția (n. 1891). Deportată în 1949 în reg. Irkutsk.
1421. **DRUMOV Vasili Gh.** (n. 1912)
1422. **DRUMOVA Maria T.** — soția (n. 1913)

Deportați în 1949 în reg. Kemerovo.  
Reabilitați în 1991.

Deportați în 1949.

Încadrați la „comercianți” și deportați, în 1949,  
în reg. Irkutsk. Reabilitați în 1989.

Deportați în 1949  
în reg. Kemerovo.

Încadrate la  
„membri ai familiei  
unui colaboraționist”.  
Deportate în 1949 în reg.  
Kemerovo. Reabilitate în 1991.  
Încadrate la „comercianți” și deportate,  
în 1949, în reg. Kemerovo.

Deportați în 1949 în reg. Tiumen.  
Motivul reprimării: familie de „chiaburi”.

Deportate în 1949 în reg. Kemerovo.

Deportați în 1949 în reg. Kemerovo.

Evitând deportarea în iulie 1949,  
s-au alăturat familiei în 1950.

Deportați în reg. Irkutsk

1423. **DRUMOVA Nina V.** — fiica (n. 1928) | ca familie de „chiaburi”.
1424. **DRUMOV Gheorghe V.** — fiul (n. 1933)
1425. **DUDĂU Vladimir V.** (n. 1907). Acuzat de naționalism și deportat în reg. Kemerovo (1949).  
Reabilitat în 1990.
1426. **DUDĂU Parascovia I.** — soția (n. 1910)
1427. **DUDĂU Vasile VI.** — fiul (n. 1929)
1428. **DUDĂU Fiodor VI.** — fiul (n. 1932) | Deportat în 1949  
în reg. Kemerovo.  
Reabilitat în 1990.
1429. **DUDĂU Tamara VI.** — fiica (n. 1942)
1430. **DUDĂU Ion VI.** — fiul (n. 1944)
1431. **DUDĂU Nina VI.** — fiica (n. 1947)
1432. **DUDĂU Alexei VI.** — fiul (n. 1948)
1433. **DURNESCU Pavel A.** (n. 1898) | Deportat în 1949 în reg. Irkutsk.
1434. **DURNESCU Maria I.** — soția (n. 1906) | Motivul reprimării: familie de „chiaburi”.
1435. **DVOIRIN Șimon I.** (n. 1898). Comerciant. Deportat în 1949 în reg. Kemerovo.
1436. **DVOIRINA Leica P.** — soția (n. 1900)
1437. **DVOIRINA Ita Ș.** — fiica (n. 1930) | Deportat în 1949 în reg. Kemerovo.
1438. **GORȘTEIN Brona L.** — mama (n. 1876)
1439. **EIBRAMS Iva L.** (n. 1894). Deportat în 1949 în reg. Irkutsk sub acuzația de „colaboraționist”.
1440. **ENE Agripina V.** (n. 1897). Încadrată la „chiaburi” și deportată în reg. Tiumen (1949).
1441. **ERHAN Petru N.** (n. 1898). Comerciant. Deportat în 1949 în reg. Kemerovo.
1442. **ERHAN Nadejda I.** (n. 1924)
1443. **ERHAN Lidia P.** (n. 1932) | Deportate în reg. Kemerovo (1949).
1444. **ERLIH Moșco Ș.** (n. 1886) | Deportat în 1949 în reg. Irkutsk.
1445. **ERLIH Haia-Leca A.** — soția | Motivul reprimării: familie de „comercianți”.
1446. **ERMICIOI Ștefan I.** (n. 1886)
1447. **ERMICIOI Fevronia** — soția (n. 1885) | Deportat în 1949 în reg. Tiumen
1448. **ERMICIOI Fiodor Șt.** — fiul (n. 1922) | ca familie de „chiaburi”.
1449. **ERMICIOI Vera** — nora (n. 1921)
1450. **ERMICIOI Dionisie A.** (n. 1910). Acuzat de colaboraționism. Deportat în 1949 în reg. Tiumen.  
Reabilitat în 1989.
1451. **ERMICIOI Ana H.** — soția
1452. **ERMICIOI Andrei D.** — fiul (n. 1939) | Deportat în reg. Tiumen (1949).  
Reabilitat în 1989.
1453. **ERMICIOI Avronia D.** — fiica
1454. **ERMURACHI Constantin I.** (n. 1909). Comerciant. Deportat în reg. Irkutsk (1949).
1455. **ERMURACHI-DVOREȚCAIA Ana R.** — soția (n. 1914)
1456. **ERMURACHI Ana C.** — fiica (n. 1938) | Deportat în 1949  
în reg. Irkutsk.
1457. **ERMURACHI Victor C.** — fiul (n. 1945)
1458. **DVOREȚCAIA Ana P.** — soacra
1459. **FELDMAN Gherș Ș.** (n. 1897) | Deportat în reg. Kemerovo (1949).
1460. **FELDMAN-BRUHIS Hinea M.** — soția (n. 1904) | Motivul reprimării: familie de „comercianți”.
1461. **FELDMAN Idel Gh.** (n. 1898) | Încadrați la „comercianți” și deportați,  
în 1949, în reg. Irkutsk.
1462. **FELDMAN Nehana S.** — soția (n. 1901)
1463. **FERDMAN Ușer M.** (n. 1890). Comerciant. Deportat în reg. Irkutsk (1949).
1464. **FERDMAN Tivilea S.** — soția (n. 1898)
1465. **FERDMAN Alca U.** — fiica (n. 1932) | Deportate în 1949 în reg. Irkutsk.
1466. **FEȘENCO Onisi E.** (n. 1895)
1467. **FEȘENCO Anastasia L.** — soția (n. 1895) | Încadrați la „comercianți” și deportați,  
în 1949, în reg. Irkutsk.
1468. **FEȘENCO Sofia O.** — fiica (n. 1929)
1469. **FETELEGA Gheorghe I.** (n. 1888). Deportat în 1949 în reg. Irkutsk, fiind acuzat de  
colaboraționism.
1470. **FETELEGA Elena Gh.** — soția (n. 1888) | Deportate în 1949 în reg. Irkutsk.
1471. **FETELEGA-SPICAN Ludmila Gh.** — fiica (n. 1922)
1472. **FETESCU Gheorghe T.** (n. 1927). Acuzat de colaboraționism. Deportat în 1949 în reg. Tiumen.
1473. **FETESCU Victor Gh.** — fiul. Deportat în 1949 în reg. Tiumen.
1474. **FIHMAN Enta S.** (n. 1909). Încadrat la „comercianți” și deportat în reg. Kemerovo (1949).  
Reabilitat în 1989.

1475. **FIHMAN Ianchel A.** (n. 1883) | Deportați în 1949 în reg. Kemerovo.  
 1476. **FIHMAN Rahil Gh.** — soția (n. 1890) | Motivul reprimării: familie de „comercianți”.  
 1477. **FIHMAN Șeiva I.** — fiica (n. 1925)  
 1478. **FIHMAN Șmil M.** (n. 1928). Încadrat la „chiaburi” și deportat în reg. Tiumen (1949).  
 1479. **FILIPȘIN Carl I.** (n. 1910). Membru al Partidului Național-Creștin. Deportat în reg. Kemerovo (1949) sub acuzația de „naționalist”.  
 1480. **FILIPȘINA Evghenia Gh.** — soția (n. 1912). Deportată în 1949 în reg. Kemerovo.  
 1481. **FILIPOVA Olga M.** (n. 1915). Acuzată de trădare de patrie. Deportată în 1949 în reg. Irkutsk.  
 1482. **FILIPOVA Galina** — fiica (n. 1934)  
 1483. **FILIPOV Piotr** — fiul (n. 1944) | Deportați în 1949 în reg. Irkutsk.  
 1484. **FILIPOV Victor** — fiul (n. 1946)  
 1485. **FIODOROVA Nina V.** (n. 1929). Acuzată de colaboraționism și deportată, în 1949, în reg. Irkutsk.  
 1486. **FIODOROV Tihon F.** (n. 1903). Deportat în reg. Kemerovo sub acuzația de „colaboraționist” (1949).  
 1487. **FIODOROVA Larisa VI.** — soția (n. 1910). Deportată în 1949 în reg. Kemerovo.  
 1488. **FIODORSCAIA Sofia V.** (n. 1915) | Acuzate de colaboraționism. Deportate  
 1489. **FIODORSCAIA Nina V.** — fiica (n. 1947) | în 1949 în reg. Kemerovo (sau Irkutsk).  
 1490. **FLENCA Ivan V.** (n. 1891) | Deportați în reg. Irkutsk  
 1491. **FLENCA Maria I.** — soția (n. 1895) | din motive politice (1949).  
 1492. **FLENCHIA Anastasia Z.** (n. 1914). Deportată în 1949 în reg. Irkutsk sub acuzația de „trădare de patrie”.  
 1493. **FLENCHIA Olga Gh.** — fiica (n. 1938)  
 1494. **FLENCHIA Nicolae Gh.** — fiul (n. 1941) | Deportați în 1949 în reg. Irkutsk.  
 1495. **FLENCHIA Ion Gh.** — fiul (n. 1944)  
 1496. **FLOREA Elena T.** (n. 1926). Încadrată la „comercianți” și deportată în reg. Tiumen (1949).  
 1497. **FLOREA Ion H.** (n. 1878)  
 1498. **FLOREA Parascovia I.** — soția (n. 1884) | Deportați în 1949 în reg. Tiumen.  
 1499. **FLOREA Petru I.** — fiul (n. 1916) | Motivul reprimării: familie de „chiaburi”.  
 1500. **FLOREA Irina A.** — nora (n. 1925)  
 1501. **FLOREA Isai A.** (n. 1896). Încadrat la „chiaburi” și deportat, în 1949, în reg. Tiumen, unde a decedat.  
 1502. **FLOREA Alexandra C.** — soția (n. 1898)  
 1503. **FLOREA Maria I.** — fiica (n. 1933) | Deportați în 1949 în reg. Tiumen.  
 1504. **FLOREA Lidia I.** — fiica (n. 1935)  
 1505. **FLOREA Afanasie I.** — fiul (n. 1938)  
 1506. **FOMICIOVA-SOCOLOVA Maria T.** (n. 1921). Comerciantă. Deportată în reg. Irkutsk (1949).  
 1507. **FOROSTOVSCI Stepan S.** (n. 1903). Deportat în 1949 în reg. Tiumen sub acuzația de „colaboraționist”.  
 1508. **FOROSTOVSCAIA Daria A.** — soția (n. 1911)  
 1509. **FOROSTOVSCAIA Tamara St.** — fiica (n. 1932) | Deportați în reg. Tiumen (1949).  
 1510. **FOROSTOVSCAIA Maria St.** — fiica (n. 1934)  
 1511. **FOROSTOVSCI Valentin St.** — fiul (n. 1936)  
 1512. **FOROSTOVSCI Grigori St.** — fiul (n. 1944)  
 1513. **FOROSTOVSCI Mihail St.** — fiul (n. 1946)  
 1514. **FRENC Ana Gh.** (n. 1923). Acuzată de colaboraționism. Deportată în 1949 în reg. Tiumen.  
 1515. **FRENC Semion Z.** (n. 1905). Comerciant. Deportat în 1949 în reg. Tiumen.  
 1516. **MURCHIS Feiga L.** — soția (n. 1915) | Deportate în 1949 în reg. Tiumen.  
 1517. **MURCHIS Sofia M.** — fiica (n. 1936)  
 1518. **FRENC Ziza O.** (n. 1913) | Încadrate la „comercianți”  
 1519. **FRENC Eva I.** — fiica (n. 1935) | și deportate în reg. Irkutsk (1949).  
 1520. **FRENCHIEL Haim (Efim) B.** (n. 1897). Proprietar de fabrică. Deportat în 1949 în reg. Kemerovo.  
 1521. **FRENCHIEL-RIHTER Malca N.** — soția (n. 1903) | Deportați în 1949  
 1522. **FRENCHIEL Noa H.** — fiul (n. 1942) | în reg. Kemerovo.  
 1523. **FRUHT Ghidal B.** (n. 1905). Comerciant. Deportat în reg. Kemerovo (1949).



1524. **FRUHT Manea G.** — soția (n. 1922)
1525. **FRUHT Chelman Gh.** — fiul (n. 1946)
1526. **FRUNZĂ Pavel V.** (n. 1896)
1527. **FRUNZĂ Axenia V.** — soția (n. 1892)
1528. **FRUNZĂ-HAGICOV Elena P.** — fiica (n. 1926)
1529. **FRUNZĂ Varvara P.** — fiica (n. 1928)
1530. **FRUNZĂ Ana P.** — fiica (n. 1930)
1531. **HAGICOV Mihail S.** — ginerele (n. 1926)
1532. **GAIDARJI Anton Gh.** (n. 1912). Comerciant. Deportat în 1949 în reg. Kemerovo. Eliberat în 1956.
1533. **GAIDARJI Eudochia C.** — soția (n. 1914)
1534. **GAIDARJI Valeriu A.** — fiul (n. 1941)
1535. **GAIDARJI Aliona A.** — fiica (n. 1948)
1536. **GARAGUL Semion S.** (n. 1903). Fiul unui proprietar de fabrică. Deportat în reg. Kemerovo (1949).
1537. **HVOROSTOVSCAIA Olga S.** — soția (n. 1912). Deportată în 1949 în reg. Kemerovo.
1538. **GATMANIUC Efrosinia A.** (n. 1908). Deportată în 1949 în reg. Tiumen din motive religioase (sectantă).
1539. **GÂNSARU Mefodie M.** (n. 1887). Acuzat de trădare de patrie și deportat în reg. Tiumen (1949).
1540. **GÂNSARU Alexandra P.** — soția (n. 1892)
1541. **GÂNSARU Lidia M.** — fiica (n. 1921)
1542. **GÂNSARU Nicolae M.** — fiul (n. 1924)
1543. **GÂNSARU-REPEI Natalia I.** — nora (n. 1924)
1544. **GÂNSARU Valentina M.** — fiica (n. 1926)
1545. **GÂNSARU Victoria N.** — nepoata (n. 1945)
1546. **GHEBAN Fiodor C.** (n. 1891). Condamnat în 1949 la 25 ani de muncă silnică. Cap de acuzare: „colaboraționism”.
1547. **GHECHER Haim Ș.** (n. 1878). Comerciant. Deportat în 1949 în reg. Irkutsk. Reabilitat în 1989.
1548. **GHECHER Doira M.** — soția (n. 1895). Deportată în 1949 în reg. Irkutsk.
1549. **GHECHER Simha I.** (n. 1881)
1550. **GHECHER Riva I.** (n. 1891)
1551. **GHECHER Boris I.** — fiul (n. 1912)
1552. **GHECHER Iacov I.** — fiul (n. 1921)
1553. **GHECHER Rahil I.** — nora (n. 1921)
1554. **GHECHER Iosif B.** — nepotul (n. 1949)
1555. **GHERLACOVA Nadejda Gh.** (n. 1903). Acuzată de trădare de patrie. Deportată în 1949 în reg. Tiumen.
1556. **GHERȘTANSCHI Vasili S.** (n. 1906). Deportat în reg. Tiumen sub acuzația de „colaboraționist” (1949).
1557. **SOBOLEVA Nadejda I.** — soția (n. 1910)
1558. **GHERȘTANSCHI Serghei V.** — fiul (n. 1934)
1559. **GHIRJEV Dmitri I.** (n. 1897)
1560. **GHIRJEVA Zinovia A.** — soția (n. 1902)
1561. **GLINBERG Aron Gh.** (n. 1904). Condamnat la 10 ani de muncă silnică (1949) pe motiv că ar fi fost adept al lui Troțki. Cauza a fost clasată în 1955.
1562. **GOLDENBERG Frida Ș.** (n. 1929). Încadrată la „comercianți”. Deportată în reg. Tiumen (1949).
1563. **GOLDENBERG Iacov M.** (n. 1903)
1564. **GOLDENBERG Hana S.** — soția (n. 1915)
1565. **GOLUȘCOVA Domnica N.** Deportată în reg. Irkutsk din motive politice (1949).
1566. **GORENȘTEIN Semion E.** (n. 1930). Deportat în 1949.
1567. **GOROBEȚ Ivan I.** (n. 1914)
1568. **JUCOVSCAIA Valentina S.** — soția (n. 1921)

Deportați în 1949 în reg. Kemerovo.

Deportați în 1949  
în reg. Kemerovo.  
Motivul reprimării:  
familie de „chiaburi”.

Deportați în 1949 în reg. Kemerovo.

Deportați în 1949 în reg. Tiumen.

Deportați în 1949 în reg. Irkutsk,  
fiind încadrați la „comercianți”.

Deportați în 1949 în reg. Tiumen.

Deportați în 1949 în reg.  
Tiumen din motive politice.

Încadrați la „comercianți”.

Deportați în 1949 în reg. Irkutsk.

Deportați în reg. Tiumen din motive  
politice (1949). Reabilitați în 1992.

1569. GORODEȚCHI Cuzma A. (n. 1901)
1570. GORODEȚCAIA Vera G. — soția (n. 1899)
1571. GORODEȚCAIA Maria C. — fiica (n. 1929)
1572. GORODEȚCHI Nicolai C. — fiul (n. 1930)
1573. GORODEȚCHI Boris C. — fiul (n. 1932)
1574. GORODEȚCAIA Ana C. — fiica (n. 1936)
1575. GOROHOVA Maria I. (n. 1902). Acuzată de trădare de patrie și deportată, în 1949, în reg. Irkutsk.
1576. GOROHOVA Olga A. — fiica (n. 1930). Deportată în 1949 în reg. Irkutsk.
1577. GRAUR Gheorghe E.
1578. GRAUR Maria I. — soția
1579. GRAUR Liuba Gh. — fiica
1580. GRAUR Eugenia Gh. — fiica
1581. GRAUR Alexandra Gh. — fiica
1582. GRAUR Olga Gh. — fiica
1583. GRĂJDEANU Ion A. (n. 1884). Deportat în reg. Irkutsk sub acuzația de „colaboraționist” (1949). Reabilitat în 1992.
1584. GRĂJDEANU Zinovia S. — soția (n.1880). Deportată în 1949 în reg. Irkutsk. Reabilitată în 1992.
1585. GRIBCOV Vasili I. (n. 1883)
1586. GRIBCOVA Maria Gh. — soția (n. 1896)
1587. GRIGORIȚĂ Alexei N. (n. 1904). Încadrat la „chiaburi” și deportat în reg. Tiumen.
1588. GRIGORIȚĂ Ana S. (n. 1913)
1589. GRIGORIȚĂ Maria A. — fiica (n. 1936)
1590. GRIGORIȚĂ Nicolae A. — fiul (n. 1942)
1591. GRIGORIȚĂ Victor A. — fiul (n. 1948)
1592. GRIGORIȚĂ Nicolae A. (n. 1904). Încadrat la „chiaburi” și deportat în reg. Tiumen (1949).
1593. GRIMBLAT Eva L. (n. 1928). Încadrată la „comercianți”. Deportată în reg. Tiumen (1949).
1594. GRINBERG Sender A. (n. 1903)
1595. GRINBERG Haica M. — soția (n. 1913)
1596. GRINBERG Marc S. — fiul (n. 1938)
1597. GRINEVICI Maria A. (n. 1906). Acuzată de trădare de patrie și deportată, în 1949, în reg. Irkutsk.
1598. GRINEVICI Anton I. — tata (n. 1875)
1599. GRINEVICI Ana D. — mama (n. 1882)
1600. GROSU Petru S. (n. 1928). Încadrat la „chiaburi” și deportat, în 1949, în reg. Tiumen.
1601. GROZAVU Parascovia I. (n. 1887)
1602. GROZAVU Teodora V. — fiica (n. 1922)
1603. GROZAVU Valentina V. — fiica (n. 1931)
1604. GUIDI-DANAIL Eugenia L. (n. 1904). Încadrată la „chiaburi” și deportată în reg. Kemerovo (1949).
1605. GULCO Ivan I. (n. 1905). Comerciant. Deportat în 1949 în reg. Kemerovo. Reabilitat în 1989.
1606. GULCO Olga I. (n. 1915)
1607. GULCO Galina I. — fiica (n. 1932)
1608. GUMELIUC Vasili C. Încadrat la „chiaburi”. Deportat în 1949 în reg. Tiumen. Reabilitat în 1990.
1609. GUMELIUC Axinia M. (n. 1882)
1610. GUMELIUC Grigori V. — fiul (n. 1907)
1611. GHIPALO Vera T. — nora (n. 1908)
1612. GHIPALO Alexandr Gr. — nepotul (n. 1941)
1613. GHIPALO Elizaveta Gr. — nepoata (n. 1945)
1614. GUPERMAN Ecaterina F. (n. 1902). Încadrată la „comercianți”. Deportată în reg. Irkutsk (1949).
1615. GUREVICI Musea I. (n. 1926). Încadrată la „comercianți”. Deportată în 1949 în reg. Tiumen.
1616. GURIȚĂ-ROȘCA Vera G. (n. 1914). Deportată în 1949 în reg. Irkutsk sub acuzația de „trădare de patrie”. Reabilitată în 1992.

Deportați în 1949 în reg. Irkutsk  
ca familie de „chiaburi”.

Reprimați în 1949.

Încadrați la „comercianți”.

Deportați în 1949 în reg. Tiumen.

Deportați în 1949 în reg. Tiumen.

Motivul reprimării: familie de „chiaburi”.

Deportați în 1949 în reg. Tiumen.

Motivul reprimării: familie de „chiaburi”.

Deportați în 1949 în reg. Tiumen.

Motivul reprimării: familie de „chiaburi”.

Deportați în 1949 în reg. Tiumen.

Motivul reprimării: familie de „chiaburi”.

Deportați în 1949 în reg. Tiumen.

Motivul reprimării: familie de „chiaburi”.

Deportați în 1949 în reg. Tiumen.

Motivul reprimării: familie de „chiaburi”.

Deportați în 1949 în reg. Tiumen.

Motivul reprimării: familie de „chiaburi”.

Deportați în 1949 în reg. Tiumen.

Motivul reprimării: familie de „chiaburi”.

Deportați în 1949 în reg. Tiumen.

Motivul reprimării: familie de „chiaburi”.

Deportați în 1949 în reg. Tiumen.

Motivul reprimării: familie de „chiaburi”.

Deportați în 1949 în reg. Tiumen.

Motivul reprimării: familie de „chiaburi”.

Deportați în 1949 în reg. Tiumen.

Motivul reprimării: familie de „chiaburi”.

Deportați în 1949 în reg. Tiumen.

Motivul reprimării: familie de „chiaburi”.

Deportați în 1949 în reg. Tiumen.

Motivul reprimării: familie de „chiaburi”.

Deportați în 1949 în reg. Tiumen.

Motivul reprimării: familie de „chiaburi”.

Deportați în 1949 în reg. Tiumen.

Motivul reprimării: familie de „chiaburi”.

Deportați în 1949 în reg. Tiumen.

Motivul reprimării: familie de „chiaburi”.

1617. ROȘCA Petru S. — fiul (n. 1935)
1618. ROȘCA Ana S. — fiica (n. 1937)
1619. ROȘCA Alexei S. — fiul (n. 1938)
1620. ROȘCA Constantin S. — fiul (n. 1945)
1621. ROȘCA Lazăr (n. 1905)
1622. HAICHIN Veniamin H. (n. 1904)
1623. HAICHINA Rașel Z. — soția (n. 1912)
1624. HAICHINA Frida V. — fiica (n. 1945)
1625. HARMANSCHI Boris Gh. (n. 1913)
1626. HARMANSCAIA Nina G. — soția (n. 1912)
1627. HARMANSCHI Iuri B. — fiul (n. 1943)
1628. HINCULOVA Nadejda I. (n. 1903). Acuzată de colaboraționism și deportată, în 1949, în reg. Tiumen.
1629. HLISTUN Vladimir C. (n. 1904). Membru al Partidului Național-Țărănesc. Deportat în 1949 în reg. Kemerovo. Reabilitat în 1990.
1630. HLISTUN Ana P. — soția (n. 1911)
1631. HLISTUN Constantin A. — tata (n. 1874)
1632. HLISTUN-COT Varvara A. — mama (n. 1899)
1633. HLISTUN Tamara VI. — fiica (n. 1945)
1634. GALMĂC Gheorghe — fiul adoptiv (n. 1942)
1635. GALMĂC Victor — fiul adoptiv (n. 1943)
1636. HODAROVSCAIA Iudif I. (n. 1913). Membru al Partidului Național-Liberal. Deportată în reg. Kemerovo (1949). Cauza a fost clasată în 1955.
1637. ȘAPIRO Abram I. — soțul (n. 1898). Deportat în 1949 în reg. Kemerovo.
1638. HRISOPULO Antonina V. (n. 1919). Acuzată de colaboraționism și deportată în reg. Irkutsk (1949).
1639. ABRAMOV Gheorghe Ș. (n. 1918)
1640. ABRAMOVA Tatiana Gh. — fiica (n. 1948)
1641. HRISOPULO Xenia N. — mama (n. 1884)
1642. IANCEVSCHI Vladimir L. (n. 1893)
1643. STOG Maria A. — soția (n. 1902)
1644. IANCEVSCHI Ludmila L. — sora (n. 1895)
1645. IANDERA Iosif I. (n. 1915)
1646. IANDERA Maria S. — soția
1647. IANDERA Isidor L. — tata (n. 1895)
1648. IANDERA Leon I. — fiul (n. 1946)
1649. IANGURSCHI Ivan S. (n. 1916)
1650. IANGURSCAIA Olga — soția (n. 1922)
1651. IANGURSCHI Ivan I. — fiul (n. 1938)
1652. IANGURSCHI Constantin I. — fiul (n. 1942)
1653. IASCĂ Nichifor P. (n. 1896). Membru al Partidului Național-Creștin. Deportat în 1949 în reg. Kemerovo sub acuzația de „naționalist”. A decedat în 1952.
1654. IASCĂ Varvara P. — soția (n. 1909)
1655. IASCĂ Maria N. — fiica (n. 1941)
1656. IASCĂ Ludmila N. — fiica (n. 1942)
1657. IASCĂ Alexandra N. — fiica (n. 1944)
1658. IASCĂ Nicolae N. — fiul (n. 1945)
1659. IASCĂ Ana N. — fiica
1660. IAȚCO Gheorghe P. (n. 1911)
1661. IAȚCO Parascovia I. — soția (n. 1907)
1662. IGNATENCO Anton I. (n. 1908)
1663. IGNATENCO Glafira I. — soția (n. 1909)
1664. IGNATENCO Ana V. — mama (n. 1873)
1665. ILIEȘ Iurie I. (n. 1919). Acuzat de trădare de patrie și deportat, în 1949, în reg. Tiumen.
1666. MOSCALIOVA Nina N. — soția (n. 1925)
1667. COVTUN Maria S. — mama (n. 1881)

Deportați în reg. Irkutsk (1949).  
Reabilitați în 1992.

Deportați în 1949 în reg. Irkutsk.  
Motivul reprimării: familie de „comercianți”.

Încadrați la „comercianți” și deportați  
în reg. Irkutsk (1949).

Deportați în 1949 în reg. Kemerovo.  
Reabilitați în 1990.

Deportați în 1949 în reg. Irkutsk.

Deportați în 1949 în reg. Kemerovo,  
fiind încadrați la „comercianți”.

Încadrați la „comercianți”.  
Deportați în reg. Irkutsk (1949).

Deportați în 1949 în reg. Irkutsk  
pe motive politice.

Deportați în reg. Kemerovo (1949).

Comercianți. Deportați  
în 1949 în reg. Tiumen.

Deportați în reg. Tiumen  
din motive politice (1949).

Deportate în 1949 în reg. Tiumen.

1668. IONAȘCU Alexandra V. (n. 1900)
1669. IONAȘCU Ana Gh. — fiica (n. 1921)
1670. IONAȘCU Ion Gh. — fiul (n. 1930)
1671. IONAȘCU Elena Gh. — fiica (n. 1933)
1672. IONAȘCU Andrei Gh. — fiul (n. 1940)
1673. IONAȘCU Gheorghe I. (n. 1888). În iulie 1949 a evitat deportarea, ascunzându-se. În 1953 s-a alăturat familiei deportate.
1674. IONESCU Constantin G. (n. 1895). Arestat în 1947 sub acuzația de „agent al Siguranței” și condamnat la 10 ani de muncă silnică. În 1956 cauza a fost clasată. Reabilitat în 1992.
1675. IONESCU Elena I. — soția (n. 1905)
1676. IONESCU Eugenia C. — fiica (n. 1933)
1677. IONESCU Elena C. — fiica (n. 1935)
1678. IONESCU Gheorghe C. — fiul (n. 1938)
1679. IOSILEVICI Ianchei N. (n. 1898)
1680. IOSILEVICI Bruha I. — soția (n. 1899)
1681. IOVU Ștefan F. (n. 1912). Deportat în reg. Tiumen din motive politice (1949).
1682. IOVU Parascovia A. — soția (n. 1920)
1683. IOVU Maria Șt. — fiica (n. 1938)
1684. IOVU Ilie Șt. — fiul (n. 1948)
1685. IOVU Mihail Șt. — fiul (n. 1948)
1686. IOVU Zinaida M. (n. 1931). Încadrată la „chiaburi” și deportată, în 1949, în reg. Tiumen.
1687. IUDCOVICI Rebeca M. (n. 1909)
1688. IUDCOVICI Iheș Ș. — fiul (n. 1948)
1689. IVANOVA Ana A. (n. 1886). Încadrată la „comercianți” și deportată, în 1949, în reg. Tiumen.
1690. IZURIC Dmitri I. (n. 1907). Mare comerciant. Deportat în reg. Kemerovo (1949).
1691. JECOV Ivan M. (n. 1890)
1692. JECOVA Sofia G. — soția (n. 1891)
1693. JIDOBIN Gheorghe P. (n. 1925)
1694. JIDOBINA Irina — soția (n. 1928)
1695. JIDOBINA Maria — sora (n. 1927)
1696. JIDOBINA Iulita F. (n. 1912)
1697. JIDOBINA Evghenia F. — fiica (n. 1936)
1698. JIDOBINA Vera F. — fiica (n. 1937)
1699. JIDOBIN Vasili F. — fiul (n. 1942)
1700. JIDOBIN Feodosi P. (n. 1910). La 6 iulie 1949 a evitat deportarea, ascunzându-se. În 1951 s-a alăturat benevol familiei deportate.
1701. JITARU-BULGARU Maria A. (n. 1900). Acuzată de colaboraționism. Deportată în 1949 în reg. Kemerovo.
1702. JITARU Nadejda G. — fiica (n. 1926)
1703. JITARU Ion G. — fiul (n. 1930)
1704. JITARU Ana G. — fiica (n. 1934)
1705. JITARU Ecaterina G. — fiica (n. 1934)
1706. JITARU Elena G. — fiica (n. 1936)
1707. JITARU Gheorghe G. — fiul (n. 1941)
1708. JITARU Victor — nepotul (n. 1947)
1709. JURBINSCHI Haisa M. (n. 1888). Comerciant. Deportat în 1949 în reg. Irkutsk.
1710. JURBINSCAIA Eilea Ș. — soția (n. 1885)
1711. JURBINSCHI Alexandr H. — fiul (n. 1926)
1712. LADĂJENSCAIA Etlea M. (n. 1891)
1713. LADĂJENSCAIA Ana G. — fiica (n. 1928)
1714. LAUR Eudochia M. (n. 1904). Deportată în reg. Kemerovo (1949), fiind învinuită de colaboraționism. Reabilitată în 1990.
1715. LAUR Maria — fiica (n. 1931)
1716. LAUR Ion — fiul (n. 1936)
1717. LAUR Anton — fiul (n. 1942)

Deportați în 1949 în reg. Tiumen  
ca familie de „chiaburi”.

Deportați în 1949 în reg. Kemerovo.  
Reabilitați în 1992.

Încadrați la „comercianți”.  
Deportați în 1949 în reg. Kemerovo.

Deportați în 1949 în reg. Tiumen.

Deportați în 1949 în reg. Tiumen  
pe motive politice.

Încadrați la „comercianți”.  
Deportați în 1949 în reg. Irkutsk.

Încadrați la „chiaburi”  
și deportați în reg. Tiumen (1949).

Deportați în 1949 în reg. Kurgan.  
Motivul reprimării: „chiaburi”.

Deportați în 1949 în reg. Kemerovo.

Deportați în reg. Irkutsk (1949).

Încadrate la „comercianți” și deportate,  
în 1949, în reg. Irkutsk.

Deportați în 1949  
în reg. Kemerovo.  
Reabilitați în 1990.

1718. **LAZĂR Ion A.** (n. 1897). Condamnat în 1949 la 1 an de închisoare pentru „sustragere de la plata impozitelor” (art. 58<sup>2</sup>).
1719. **LAZĂR Ștefan N.** (n. 1908). Încadrat la „chiaburi” și deportat în reg. Tiumen (1949).
1720. **LÂS Vasili T.** (n. 1906). Deportat în reg. Kemerovo sub acuzația de „colaboraționist” (1949). Reabilitat în 1990.
1721. **LÂS Tatiana A.** — soția (n. 1906)
1722. **LÂS Nina V.** — fiica (n. 1930) | Deportate în 1949
1723. **LÂS Nadejda V.** — fiica (n. 1939) | în reg. Kemerovo.
1724. **LÂS Clavdia V.** — fiica (n. 1947) | Reabilitate în 1990.
1725. **MAHANICOVA Feodosia** — mama (n. 1886)
1726. **LEONOV Leonid V.** (n. 1912). Comerciant. Deportat în reg. Kemerovo (1949).
1727. **LEONOVA Agafia H.** — soția (n. 1912)
1728. **LEONOVA Alexandra L.** — fiica (n. 1940) | Deportate în 1949 în reg. Kemerovo.
1729. **LEONOVA Antonina L.** — fiica (n. 1944)
1730. **LESNIC Nina Gh.** (n. 1921) |
1731. **LESNIC Gheorghe F.** — tata (n. 1889) | Deportati în 1949 în reg. Tiumen
1732. **LESNIC Marfa I.** — mama (n. 1891) | ca familie de „comercianți”.
1733. **LEVENZON Șoii E.** (n. 1904) |
1734. **LEVENZON Hova I.** — soția (n. 1907) | Încadrați la „comercianți”.
1735. **LEVENZON Clavdia Ș.** — fiica (n. 1941) | Deportati în reg. Kemerovo (1949).
1736. **LEVENZON Victoria E.** (n. 1917). Acuzată de trădare de patrie și deportată, în 1949, în reg. Tiumen.
1737. **LEVIȚCHI Constantin P.** (n. 1912). Deportat în reg. Tiumen sub acuzația de „colaboraționist” (1949).
1738. **LEVIȚAIA Lidia M.** — soția (n. 1915) |
1739. **LEVIȚAIA Gerita C.** — fiica (n. 1942) | Deportate în 1949 în reg. Tiumen.
1740. **LITVAC Linda I.** (n. 1916) |
1741. **LITVAC Aba I.** — fratele (n. 1926) | Încadrați la „comercianți”
1742. **LITVINOV Nicolai I.** (n. 1915). Învinuit de trădare de patrie și deportat în reg. Tiumen (1949). | și deportati în reg. Irkutsk (1949).
1743. **MAXIMOVA Vera V.** — soția (n. 1921)
1744. **LITVINOVA Irina N.** — fiica (n. 1948) | Deportate în 1949 în reg. Tiumen.
1745. **LIVERAT Șica T.** (n. 1914). Comerciant. Deportat în 1949 în reg. Irkutsk.
1746. **LIVERAT Golda I.** — soția (n. 1924)
1747. **LIVERAT Fima Ș.** — fiica (n. 1943)
1748. **LIVERAT Izea Ș.** — fiul (n. 1946) |
1749. **LIVERAT Gaiva V.** — tata (n. 1879) | Deportati în 1949 în reg. Irkutsk.
1750. **LIVERAT Malca I.** — mama (n. 1881)
1751. **LOZINSCHI Larisa C.** (n. 1902). Deportată în 1949 în reg. Tiumen sub acuzația de „trădare de patrie”.
1752. **LUCHIAN Valentina I.** (n. 1926) |
1753. **LUCHIAN Ludmila I.** — sora (n. 1927) | Încadrate la „chiaburi”
1754. **LUPAȘCU Andrei D.** (n. 1882). Membru al Partidului Național-Liberal. Deportat în 1949 în Bureatia. Cauza a fost clasată în 1956. | și deportate în reg. Tiumen (1949).
1755. **LUPAȘCU Eugenia N.** — soția (n. 1885). Deportată în 1949 în Bureatia.
1756. **LUPAȘCU Spiridon Gh.** (n. 1912). Membru al Partidului Național-Creștin. Deportat în 1949 în reg. Kemerovo. Reabilitat în 1990.
1757. **LUPAȘCU Ana (Leonida) M.** — soția (n. 1922). Evitând deportarea din cauză că era internată în spital cu fiul Andrei, s-a alăturat mai târziu familiei deportate.
1758. **LUPAȘCU Elena S.** — fiica (n. 1943) |
1759. **LUPAȘCU Gheorghe S.** — fiul (n. 1946) | Deportati în 1949
1760. **LUPAȘCU Andrei S.** — fiul (n. 1948) | în reg. Kemerovo.
1761. **LUPAȘCU Olga S.** — fiica (n. 1945). A decedat în centrul de deportare. | Reabilitati în 1990.
1762. **LUPU Nina D.** (n. 1911). Acuzată de trădare de patrie și deportată în reg. Irkutsk (1949).
1763. **LUPU Elena M.** — fiica (n. 1941) |
1764. **LUPU Iulian M.** — fiul (n. 1943) | Deportati în 1949 în reg. Irkutsk.
1765. **LUȚENCO Maria G.** (n. 1905). Deportată în 1949 în reg. Kemerovo.

1766. **MASLOVSKI Victor A.** — soțul (n. 1889). Condamnat în 1948 la 10 ani de închisoare. Cap de acuzare: „colaboraționism”. În 1955 cauza a fost clasată.
1767. **MALAC Nadejda A.** (n. 1927). Înviniută de colaboraționism. Deportată în 1949 în reg. Kemerovo. Reabilitată în 1991.
1768. **MALAC Valentin A.** — fratele (n. 1930) | Deportată în 1949 în reg. Kemerovo.
1769. **MALAC Nicolai A.** — fratele (n. 1933) | Reabilitată în 1991.
1770. **MALAVANCIUC Timofei A.** (n. 1903) | Încadrați la „comercianți” și deportați,
1771. **MALAVANCIUC Maria N.** — soția (n. 1900) | în 1949, în reg. Irkutsk.
1772. **MALAVANCIUC Maria T.** — fiica (n. 1943)
1773. **MALCHEVICI Isaac O.** (n. 1902). Comerciant. Deportat în reg. Irkutsk (1949).
1774. **MALCHEVICI Etlea V.** — soția (n. 1910)
1775. **MALCHEVICI Boris I.** — fiul (n. 1929) | Deportată în 1949 în reg. Irkutsk.
1776. **MALCHEVICI Abram I.** — fiul (n. 1935)
1777. **MANESCU Marian I.** (n. 1916). Fost membru al *Gărzii de Fier*. Deportat în 1949 în reg. Kemerovo. Reabilitat în 1990.
1778. **MANESCU Olga Șt.** — soția (n. 1920) | Deportată în 1949 în reg. Kemerovo.
1779. **MANESCU Raisa M.** — fiica (n. 1945) | Reabilitată în 1990.
1780. **MANESCU Gheorghe M.** — fiul (n. 1948)
1781. **MANZIUC Semion Z.** (n. 1880) | Încadrați la „comercianți”.
1782. **MANZIUC Ana P.** — soția (n. 1884) | Deportată în reg. Tiumen (1949).
1783. **MARAZIN Ivan M.** (n. 1920). Deportat în 1949 în reg. Kemerovo. Cauza a fost clasată în 1955.
1784. **MARDARI-ȚILINSCAIA Ana C.** (n. 1923). Acuzată de colaboraționism. Deportată în reg. Tiumen (1949).
1785. **MARGINE Domnica I.** (n. 1897). Deportată în 1949 în reg. Irkutsk pentru „colaboraționism”.
1786. **MARGINE Adam I.** — fiul (n. 1925). Deportat în reg. Irkutsk (1949).
1787. **MARGINE Ion D.** (n. 1887)
1788. **MARGINE Eudochia Z.** — soția (n. 1892) | Deportată în 1949 în reg. Tiumen.
1789. **MARGINE Serghei I.** — fiul (n. 1923) | Motivul reprimării: familie de „chiaburi”.
1790. **MARIASIS David I.** (n. 1893) | Încadrați la „comercianți” și deportați,
1791. **MARIASIS Mariam M.** — soția (n. 1897) | în 1949, în reg. Irkutsk.
1792. **MARINEANSCHI Leizer M.** (n. 1887) | Deportată în reg. Tiumen (1949),
1793. **MARINEANSCAIA Sura Ș.** — soția (n. 1892) | fiind încadrați la „comercianți”.
1794. **MATCOVSKI Valerian V.** (n. 1929). Încadrat la „chiaburi” și deportat în reg. Tiumen (1949).
1795. **MATEI Petru F.** (n. 1931). Deportat în 1949 în reg. Tiumen sub acuzația de „colaboraționist”.
1796. **MATIUȘENCO Nicolai V.** (n. 1913). Înviniut de colaboraționism. Deportat în 1949 în reg. Tiumen. Reabilitat în 1991.
1797. **GOLDAN Anastasia Șt.** — soția (n. 1913) | Deportată în 1949 în reg. Tiumen.
1798. **GOLDAN Ștefan I.** — socrul (n. 1891) | Reabilitată în 1991.
1799. **MATVEENCO Boris M.** (n. 1904) | Deportată în 1949 în reg. Irkutsk,
1800. **DOLGHERU Eudochia C.** — soția (n. 1897) | fiind încadrați la „comercianți”.
1801. **MAȚIEVSKI Ilia D.** (n. 1890) | Încadrați la „comercianți” și deportați
1802. **CAZACU Ludmila Ch.** — soția (n. 1909) | în reg. Kemerovo (1949).
1803. **MAȚIEVSKI Gheorghe I.** — fiul (n. 1944)
1804. **MAXIMENCO Evdochia A.** (n. 1903) | Deportată în 1949 în reg. Kemerovo ca membri
1805. **MAXIMENCO Dmitri M.** (n. 1929) | ai familiei unui „colaboraționist”. Reabilitată în 1991.
1806. **MAXIMOV Efim V.** (n. 1906)
1807. **MAXIMOVA Feodosia N.** (n. 1914) | Deportată în 1949
1808. **MAXIMOVA Svetlana E.** — fiica (n. 1941) | în reg. Kemerovo din motive politice.
1809. **MAXIMOV Oleg E.** — fiul (n. 1944) | Reabilitată în 1990.
1810. **MAZĂLOV Mihail G.** (n. 1874)
1811. **MAZĂLOVA Evghenia G.** (n. 1889) | Deportată în reg. Irkutsk (1949),
1812. **VEȘCIUN Maria M.** — fiica (n. 1910) | fiind încadrați la „comercianți”.
1813. **MAZLER David Gh.** (n. 1886). Deportat în reg. Tiumen sub acuzația de „colaboraționist” (1949).
1814. **MAZLER Dora M.** — soția (n. 1891)
1815. **MAZLER Alexandr D.** — fiul (n. 1925) | Deportată în 1949 în reg. Tiumen.

1816. **MĂNTĂLUȚĂ Gheorghe Z.** (n. 1876) | Deportată în reg. Tiumen (1949), fiind încadrată la „comercianți”.
1817. **MĂNTĂLUȚĂ Maria N.** — soția (n. 1878)
1818. **MĂRAR Gheorghe L.** (n. 1923). Încadrat la „chiaburi” și deportat, în 1949, în reg. Tiumen.
1819. **MĂRAR Mihail A.** (n. 1918) | Deportată în reg. Kemerovo (1949) pe motive politice. Reabilitată în 1990.
1820. **MĂRAR Claudia I.** — soția (n. 1924)
1821. **MĂRAR Valentina M.** — fiica (n. 1941)
1822. **MĂRAR Ecaterina M.** — fiica (n. 1947)
1823. **MĂRGULEȚ Pavel P.** (n. 1902). Învinit de colaboraționism. Deportat în 1949 în reg. Tiumen.
1824. **MĂRGULEȚ-ȘAHOVA Maria N.** — soția (n. 1896). Deportată în 1949 în reg. Tiumen.
1825. **MÂNZAT Nichita F.** (n. 1912). Învinit de colaboraționism și deportat în reg. Tiumen (1949).
1826. **MODBAL Anastasia I.** — soția (n. 1914)
1827. **MÂNZAT Maria N.** — fiica (n. 1941) | Deportate în 1949 în reg. Tiumen.
1828. **MÂNZAT Elena N.** — fiica (n. 1949)
1829. **MELNIC Serghei A.** (n. 1913) | Încadrată la „comercianți” și deportată, în 1949, în reg. Kemerovo (sau Irkutsk).
1830. **MELNIC Elena I.** — soția (n. 1917)
1831. **MELNIC Gheorghe S.** — fiul (n. 1941)
1832. **MELNICIUC-CRIHAN Dumitru A.** (n. 1924). Originar din or. Soroca. În 1949, fiind student la Universitatea din Chișinău (Facultatea de Chimie), este arestat de KGB pentru „naționalism burghez român, agitație antisovietică și spionaj în favoarea unor puteri occidentale” și condamnat la 25 ani de închisoare. În 1955 pedeapsa este comutată în 10 ani de detenție (ca urmare a retragerii unor capete de acuzare „din lipsă de probe”). Deținut până în 1954 în Minlag (R.A.S.S. Komi), apoi în Dubravlag (Mordovia). Eliberat în 1956 și reabilitat în 1991.
1833. **NECIPORENCO Feodosi P.** (n. 1896) | Deportată în 1949 în reg. Irkutsk.
1834. **MELNICIUC-NECIPORENCO Ana S.** (n. 1898) | Reabilitată în 1991.
1835. **MELNIȚER Leonid V.** (n. 1904). Învinit de colaboraționism, este deportat în 1949 în reg. Kemerovo. Cauza a fost clasată în 1955.
1836. **MELNIȚER Liubovi R.** — soția (n. 1905) | Deportată în 1949 în reg. Kemerovo.
1837. **MELNIȚER Lev L.** — fiul (n. 1930)
1838. **MIHAILOV Semion V.** (n. 1904) | Deportată în 1949 în țin. Krasnoiarsk.
1839. **MIHAILOVA Antonina I.** — soția (n. 1906) | Reabilitată în 1991.
1840. **MIJIREȚCHI Ivan M.** (n. 1924). Deportat în reg. Tiumen (1949) sub acuzația de „colaboraționist”.
1841. **LĂSENCO Raisa I.** — soția (n. 1920) | Deportată în 1949 în reg. Tiumen.
1842. **MIJIREȚCHI Valeri I.** — fiul (n. 1946)
1843. **MIJIREȚCAIA Victoria I.** — fiica (n. 1949)
1844. **MINDOV Anastasia Gh.** (n. 1912). Acuzată de colaboraționism și deportată, în 1949, în reg. Tiumen.
1845. **MINDOV Vladimir** — fiul (n. 1935)
1846. **MINDOV Corneliu** — fiul (n. 1938) | Deportată în 1949 în reg. Tiumen.
1847. **MINDOV Mircea** — fiul (n. 1942)
1848. **MIRON Ana E.** | Deportate în 1949 în reg. Tiumen.
1849. **BUDEAN ANA Gh.**
1850. **MIRONOV Ana V.** (n. 1891). Încadrată la „comercianți” și deportată în reg. Tiumen (1949).
1851. **MIRONOV Grigori F.** (n. 1920). Deportat în 1949 în reg. Tiumen pentru „colaboraționism”.
1852. **MOCANU Dumitru A.** (n. 1914). Membru al Partidului Național-Creștin. Deportat în 1949 în reg. Kemerovo. Reabilitat în 1991.
1853. **MOCANU Liuba D.** — soția (n. 1915). Deportată în 1949 în reg. Kemerovo. Reabilitată în 1991.
1854. **MOCRINICI (MACRINICI?) Efimia L.** (n. 1882) | Deportată în 1949 în reg. Irkutsk, fiind încadrată la „comercianți”.
1855. **MOCRINICI Boris I.** — fiul (n. 1910)
1856. **MOCRINICI Mihail B.** — nepotul (n. 1938)
1857. **MOCRINICI Vladimir B.** — nepotul (n. 1941)
1858. **MOISEEV Ivan Gr.** (n. 1916). Membru al Partidului Național-Creștin. Acuzat de naționalism și deportat în reg. Kemerovo (1949).

1859. **MOISEEV Grigori A.** — tata (n. 1897)
1860. **MOISEEVA Maria U.** — mama (n. 1900)
1861. **MOISEEV Boris Gr.** — fratele (n. 1936)
1862. **MOLDOVANU Nazar I.**
1863. **MOLDOVANU Maria V.** — soția
1864. **MOLDOVANU Ion N.** — fiul
1865. **MOLDOVANU Mihail N.** — fiul
1866. **MOLDOVANU Maria F.** — nora
1867. **MONCINIC Ivan O.** (n. 1904). Învinuit de trădare de patrie și reprimat în 1945 și în 1951.
1868. **MONCINIC Alexandra C.** — soția (n. 1910)
1869. **MONCINIC Victor I.** — fiul (n. 1933)
1870. **MORARU Alexandra F.** (n. 1902)
1871. **RAEȚCHI Maria I.** — fiica (n. 1924)
1872. **RAEȚCHI Petru I.** — fiul (n. 1927)
1873. **RAEȚCHI Ana I.** — fiica (n. 1931)
1874. **MIHUL Constantin E.** — fiul (n. 1935)
1875. **MIHUL Zinovia E.** — fiica (n. 1938)
1876. **MIHUL Vera E.** — fiica (n. 1940)
1877. **MORARU Iacob E.** (n. 1885)
1878. **MORARU Maria I.** — soția (n. 1897)
1879. **MORARU Mihail A.** (n. 1918). Membru al Partidului Național-Creștin. Deportat în 1949 în reg. Kemerovo. Reabilitat în 1990.
1880. **MORARU Claudia I.** — soția (n. 1924)
1881. **MORARU Valentina M.** — fiica (n. 1941)
1882. **MORARU Ecaterina M.** — fiica (n. 1947)
1883. **MOROZ Ignat I.** (n. 1897)
1884. **MOROZ Ecaterina A.** — soția (n. 1898)
1885. **MOROZAN Ion M.** (n. 1920). Deportat în 1949 în reg. Kemerovo sub acuzația de „trădător”. Reabilitat în 1991.
1886. **IVANOV Valentina N.** — soția (n. 1922)
1887. **MOROZAN Xenia V.** — mama (n. 1897)
1888. **MOROZAN Victor I.** — fiul (n. 1947)
1889. **MOROZAN Petru T.** (n. 1894). Membru al Partidului Național-Creștin. Învinuit de colaboraționism și deportat în reg. Kemerovo (1949).
1890. **MOROZAN Pelaghia I.** — soția (n. 1895)
1891. **MOROZAN Andrei P.** — fiul (n. 1928)
1892. **MOROZAN Simion P.** — fiul (n. 1931)
1893. **MORUI Gheorghe I.** (n. 1912). Acuzat de colaboraționism și deportat, în 1949, în reg. Kemerovo. Reabilitat în 1990.
1894. **MORUI Maria Gh.** — soția (n. 1912)
1895. **MORUI Liuba Gh.** (n. 1941)
1896. **MORUI Elena Gh.** (n. 1942)
1897. **MORUI Ion Gh.** (n. 1945)
1898. **MORUI Pavel Gh.** (n. 1948)
1899. **MUNTEANU Afanasie P.** (n. 1894)
1900. **MUNTEANU Alexandra P.** — soția (n. 1897)
1901. **MUNTEANU Valentina A.** — fiica (n. 1928)
1902. **MUNTEANU Serghei A.** — fiul (n. 1931)
1903. **MUNTEANU Ananie A.** (n. 1929). Deportat în 1949 în reg. Tiumen sub acuzația de „colaboraționist”.
1904. **MUNTEANU Constantin V.** Reprimat în 1949.
1905. **MUNTEANU Efim E.** (n. 1899)
1906. **MUNTEANU Elena P.** — soția (n. 1893)
1907. **MUSTEAȚĂ Vasile I.** (n. 1928). Încadrat la „chiaburi” și deportat, în 1949, în reg. Tiumen.
1908. **NADUC Panteleimon I.** (n. 1909). Învinuit de trădare de patrie și deportat în reg. Kemerovo (1949). Cauza a fost clasată în 1955.

Deportați în 1949 în reg. Kemerovo.

Supuși represiunilor în 1949.

Deportați în 1949 în reg. Kemerovo.  
Reabilitați în 1991.Deportați în reg. Kemerovo  
ca membri ai familiei  
unui „colaboraționist” (1949).  
Reabilitați în 1991.Încadrați la „comercianți” și deportați, în 1949,  
în reg. Kemerovo. Cauza a fost clasată în 1955.  
Deportat în 1949 în reg. Kemerovo. Reabilitat în 1990.Deportați în 1949 în reg. Kemerovo.  
Reabilitați în 1990.Încadrați la „chiaburi”  
și deportați în reg. Irkutsk (1949).Deportați în 1949 în reg. Kemerovo  
și reabilitați în 1991.

Deportați în 1949 în reg. Kemerovo.

Deportați în 1949  
în reg. Kemerovo.  
Reabilitați în 1990.Deportați în 1949 în reg. Kemerovo  
ca familie de „chiaburi”.



1909. **NADUC Elena L.** — soția (n. 1911)
1910. **NADUC Leonid P.** — fiul (n. 1933)
1911. **NADUC Eugenia P.** — fiica (n. 1936)
1912. **NADUC Larisa P.** — fiica (n. 1942)
1913. **NADUC Maria P.** — fiica (n. 1946)
1914. **NADUC Petru P.** — fiul (n. 1948)
1915. **NADZELSCAIA Irina V.** (n. 1915). Deportată în 1949 în reg. Irkutsk din motive politice.
1916. **NANI Ion S.** Deportat în 1949. Evadează din locul deportării, după care, în 1952, este condamnat la 7 ani de închisoare. Reabilitat în 1991.
1917. **NEGREI Xenia L.** (n. 1930). Încadrată la „chiaburi” și deportată, în 1949, în reg. Tiumen.
1918. **NICHIȘEV Alexandr A.** (n. 1909). Membru al Partidului Național-Creștin. Deportat în 1949 în reg. Kemerovo. În 1958 cauza a fost clasată.
1919. **NICHIȘEVA Elena A.** — soția (n. 1899). Deportată în 1949 în reg. Kemerovo.
1920. **NICU Nicolae M.** (n. 1907). Membru al Partidului Național-Creștin. Deportat în reg. Kemerovo (1949).
1921. **NICU Maria A.** — soția (n. 1906)
1922. **NICU Mihail N.** — fiul (n. 1931)
1923. **NICU Valentina N.** — fiica (n. 1937)
1924. **NICU Victor N.** — fiul (n. 1940)
1925. **NICU Vladimir N.** — fiul (n. 1946)
1926. **NICOLAEV Piotr D.** (n. 1911). Deportat în 1949 în reg. Kemerovo sub acuzația de „colaboraționism”. Cauza a fost clasată în 1955.
1927. **NICOLAEVA Sofia T.** — soția (n. 1917)
1928. **NICOLAEVA Elena P.** — fiica (n. 1945)
1929. **GURAȘCO Maria T.** (n. 1945)
1930. **NICOLAU Gheorghe D.** (n. 1897)
1931. **NICOLAU Agafia P.** — soția (n. 1899)
1932. **NOVAC Boris G.** (n. 1929). Deportat în reg. Tiumen (1949) sub acuzația de „colaboraționist”.
1933. **NOVIȚCHI Andrei V.** (n. 1920). Deportat în 1949 în reg. Kemerovo pentru satisfacerea stagiului militar în Armata Română. Reabilitat în 1955.
1934. **NOVIȚCHI Maria D.** — soția (n. 1920). Deportată în 1949 în reg. Kemerovo. Reabilitată în 1955.
1935. **NOVIȚCHI Ivan I.** (n. 1890). Fost albgardist. Deportat în 1949 în reg. Tiumen. Reabilitat în 1956.
1936. **NUDEL Moisei I.** (n. 1902)
1937. **NUDEL Șendlea D.** — soția (n. 1906)
1938. **NUDEL Maria I.** — fiica (n. 1933)
1939. **NUTIS Froim M.** (n. 1901)
1940. **NUTIS Alexandra I.** — soția (n. 1918)
1941. **NUTIS Fira F.** — fiica (n. 1932)
1942. **OCȘTEIN Ana A.** (n. 1927). Încadrată la „comercianți” și deportată în reg. Tiumen (1949).
1943. **ODOBESCU Maria I.** (n. 1901). Înviniută de trădare de patrie și deportată, în 1949, în reg. Tiumen.
1944. **ODOBESCU Dumitru S.** — fiul (n. 1930)
1945. **ODOBESCU Mihail S.** — fiul (n. 1932)
1946. **ODOBESCU Boris S.** — fiul (n. 1939)
1947. **ODOBESCU Ion S.** — fiul (n. 1941)
1948. **OIHMAN Sara M.** (n. 1930). Încadrată la „comercianți”. Deportată în 1949 în reg. Tiumen.
1949. **OLAN Gheorghe V.** (n. 1914)
1950. **BEJAN Natalia F.** — soția (n. 1912)
1951. **OLAN Hristina G.** — mama (n. 1897)
1952. **OLARU Vladimir D.** (n. 1884)
1953. **OLARU Zinovia F.** — soția (n. 1889)
1954. **OLARU Nina VI.** — fiica (n. 1927)

Deportați în 1949 în reg. Kemerovo.  
Cauza a fost clasată în 1955.

Deportați în 1949 în reg. Kemerovo.

Deportate în 1949  
în reg. Kemerovo.  
Eliberate în 1955.

Deportați în 1949 în reg. Kemerovo,  
fiind încadrați la „comercianți”.

Deportați în reg. Tiumen (1949),  
fiind încadrați la „comercianți”.

Încadrați la „comercianți”.  
Deportați în 1949  
în reg. Irkutsk.

Deportați în 1949 în reg. Tiumen.

Deportați în 1949 în reg. Tiumen,  
fiind încadrați la „comercianți”.

Încadrați la „comercianți”  
și deportați în reg. Tiumen (1949).  
Reabilitați în 1992.

1955. **OLHOVSCHI Vasile I.** (n. 1903) | Încadrați la „comercianți”.  
 1956. **OLHOVSCHI Iona T.** — soția (n. 1908) | Deportați în 1949  
 1957. **OLHOVSCHI Valentin V.** — fiul (n. 1933) | în reg. Irkutsk.  
 1958. **OLTU Ștefan P.** (n. 1896). Fost moșier. În 1951 s-a alăturat benevol familiei deportate în 1949.  
 1959. **OLTU Maria M.** — soția (n. 1902)  
 1960. **OLTU Alexandru Șt.** — fiul (n. 1926) | Deportați în 1949 în reg. Kemerovo  
 1961. **OLTU Ala Șt.** — fiica (n. 1929) | ca membri ai familiei unui moșier.  
 1962. **STOIANOV Alexandra P.** — cumnata (n. 1898) | Reabilitați în 1955.  
 1963. **STOIANOV Anatol G.** — nepotul (n. 1929)  
 1964. **ONOFREI Pavel I.**  
 1965. **ONOFREI Maria I.** — soția | Reprimați în 1949.  
 1966. **ONOFREI Nadejda I.** — fiica  
 1967. **ORANSCHI Anatoli P.** (n. 1929). Deportat în reg. Tiumen din motive politice (1949).  
 1968. **ORLOV Grigori S.** (n. 1903) | Deportați în 1949 în reg. Kemerovo  
 1969. **IAȘANINA Iraida G.** — soția (n. 1903) | ca familie de „chiaburi”.  
 1970. **ORLOV Arcadi Gr.** — fiul (n. 1934) | Reabilitați în 1957.  
 1971. **OSMOLEȚ Ion F.** (n. 1899). Membru al *Gărzii de Fier*. Deportat în 1949 în reg. Kemerovo.  
 1972. **OSMOLEȚ Vera I.** — soția (n. 1898). Deportată în 1949 în reg. Kemerovo.  
 1973. **OSTERTAC Leonid I.** (n. 1895). Fost albgardist; membru al Partidului Național-Liberal. Deportat în 1949 în reg. Kemerovo.  
 1974. **ROTARU Elena V.** — soția (n. 1884). Deportată în 1949 în reg. Kemerovo.  
 1975. **OȘEROVICI Bluma I.** (n. 1895). Deportat în reg. Irkutsk sub acuzația de „colaboraționist” (1949).  
 1976. **OZEREANSCHI Ivan F.** (n. 1883)  
 1977. **OZEREANSCHIA Maria I.** — soția (n. 1887) | Deportați în 1949  
 1978. **TCACENCO Nina I.** — fiica (n. 1908) | în reg. Kemerovo,  
 1979. **TCACENCO Constantin E.** — nepotul (n. 1938) | fiind încadrați la „comercianți”.  
 1980. **TCACENCO Margarita E.** — nepoata (n. 1941)  
 1981. **PALII Mihail I.** (n. 1893). Acuzat de naționalism și deportat în reg. Kemerovo (1949). Reabilitat în 1956.  
 1982. **PALII Zinovia G.** — soția (n. 1897)  
 1983. **PALII Gheorghe M.** — fiul (n. 1925) | Deportați în 1949 în reg. Kemerovo.  
 1984. **PALII Tamara M.** — fiica (n. 1927) | Reabilitați în 1956.  
 1985. **PALII Vitalie M.** — fiul (n. 1930)  
 1986. **PANDELEA Ștefan Gh.** (n. 1908)  
 1987. **PANDELEA Anastasia A.** — soția (n. 1911)  
 1988. **PANDELEA Zinaida Șt.** — fiica (n. 1929) | Deportați în 1949 în reg. Kemerovo  
 1989. **PANDELEA Vasile Șt.** — fiul (n. 1935) | ca familie de „chiaburi”.  
 1990. **PANDELEA Maria Șt.** — fiica (n. 1938)  
 1991. **PANDELEA Constantin Șt.** — fiul (n. 1942)  
 1992. **PARASIUC Ivan P.** (n. 1925). Încadrat la „chiaburi” și deportat în reg. Tiumen (1949).  
 1993. **PASCARU Ion A.** (n. 1902)  
 1994. **PASCARU Maria T.** — soția (n. 1908) | Deportați în 1949 în reg. Irkutsk.  
 1995. **PASCARU Ilie I.** — fiul (n. 1933) | Reabilitați în 1991.  
 1996. **PASCARU Tatiana I.** — fiica (n. 1938)  
 1997. **PAȘCOV Vasili V.** (n. 1903). Comerciant. Deportat în 1949 în reg. Kemerovo.  
 1998. **OVȚINOVA Natalia G.** — soția (n. 1912) | Deportați în 1949 în reg. Kemerovo.  
 1999. **PAȘCOV Iuri V.** — fiul (n. 1933) | Eliberați în 1956.  
 2000. **PAVALACHI Filimon A.** (n. 1882) | Acuzați de naționalism și deportați în reg.  
 2001. **PAVALACHI Maria Șt.** — soția (n. 1887) | Kemerovo (1949). Cauza a fost clasată în 1955.  
 2002. **PAVLENCO Anatoli S.** (n. 1916). Deportat în reg. Tiumen (1949) pentru „colaboraționism”.  
 2003. **PAVLOVICI Țilic D.** (n. 1882). Condamnat în 1949 la 8 ani de închisoare. Reabilitat în 1991.  
 2004. **PAVLOVSCHI Pavel S.** (n. 1899). Fost albgardist. Deportat în 1949 în reg. Tiumen. Cauza a fost clasată în 1964.

2005. **PAVLOVSCAIA Cleopatra M.** — soția (n. 1898) | Deportate în 1949 în reg. Tiumen.
2006. **PAVLOVSCAIA Elena P.** — fiica (n. 1928)
2007. **PĂNUȚĂ Ana E.** (n. 1897) | Deportați în reg. Kemerovo (1949) ca membri ai fami-
2008. **PĂNUȚĂ Eugen I.** — fiul (n. 1929) | liei unui „colaboraționist”. Cauza a fost clasată în 1955.
2009. **PÂSLARU Constantin V.** (n. 1886). Acuzat de trădare de patrie. Condamnat în 1945 la muncă silnică. Reabilitat în 1991.
2010. **PÂSLARU Maria M.** — soția
2011. **PÂSLARU Vladimir C.** — fiul (n. 1920) | Deportați în 1949 în reg. Kemerovo.
2012. **PÂSLARU Valentina A.** — nora (n. 1922) | Reabilitați în 1991.
2013. **PÂSLARU Tamara C.** — fiica (n. 1926)
2014. **PECHER Ada I.** (n. 1931). Învinuită de colaboraționism. Deportată în 1949 în reg. Irkutsk.
2015. **PELIN Olga G.** (n. 1905)
2016. **PELIN Vladimir A.** — fiul (n. 1933) | Deportați în 1949 în reg. Irkutsk.
2017. **PELIN Tatiana A.** — fiica (n. 1937) | Motivul reprimării: familie de „chiaburi”.
2018. **PELIN Simion A.** — fiul (n. 1940)
2019. **PELIN Gheorghe A.** — fiul (n. 1940)
2020. **PELIN-IABLONOVSKI Maria V.** (n. 1901). Deportată în 1949 în reg. Tiumen din motive politice.
2021. **PERESENEVSKI Abram Z.** (n. 1910) | Deportați în reg. Irkutsk (1949),
2022. **PERESENEVSCAIA Riva D.** — soția (n. 1910) | fiind încadrați la „comercianți”.
2023. **PETCO Vera F.** (n. 1925). Deportată în 1949 în reg. Kemerovo. Reabilitată în 1991.
2024. **PETCU Mihail V.** (n. 1903). Condamnat în 1949 la 10 ani de detenție sub acuzația de „agent al Siguranței”. Internat într-un lagăr din Mordovia.
2025. **PETROVICI Irina V.** (n. 1929). Încadrată la „chiaburi”. Deportată în 1949 în reg. Tiumen.
2026. **PILAȘEVSKI Pavel O.** (n. 1880). Deportat în 1949 în reg. Tiumen, fiind învinuit de colaboraționism.
2027. **PILAȘEVSCAIA Ana A.** — soția (n. 1898) | Deportate în 1949 în reg. Tiumen.
2028. **PILAȘEVSCAIA Elena P.** — fiica (n. 1921)
2029. **PINCEVSKI Emanuil S.** (n. 1904) | Încadrați la „comercianți”.
2030. **PINCEVSCAIA Margarita E.** — soția (n. 1914) | Deportați în 1949 în reg. Tiumen.
2031. **PLĂCINTĂ Feodosia M.** (n. 1892) | Încadrați la „chiaburi”
2032. **PLĂCINTĂ Vasile I.** — fiul (n. 1935) | și deportați în reg. Irkutsk (1949).
2033. **PLITA Elena I.** (n. 1914). Deportată în 1949 în reg. Tiumen pentru „trădare de patrie”.
2034. **POGORELEȚCHI Dorofei I.** (n. 1895). Deportat în 1949 în reg. Irkutsk sub acuzația de „colaboraționist”.
2035. **POGORELEȚCAIA Evghenia D.** (n. 1931). Deportată în reg. Irkutsk (1949). Reabilitată în 1992.
2036. **POGREBNOI Ivan A.** (n. 1904)
2037. **POGREBNAIA Olga F.** — soția (n. 1908) | Deportați în 1949 în reg. Kemerovo.
2038. **POGREBNOI Mihail I.** — fiul (n. 1932) | Motivul reprimării: familie de „chiaburi”.
2039. **POGREBNAIA Clavdia M.** — fiica (n. 1936)
2040. **POGREBNOI Vasili A.** (n. 1907). Acuzat de colaboraționism și deportat în reg. Kemerovo (1949). Eliberat în 1956.
2041. **POGREBNAIA Maria G.** — soția (n. 1906) | Deportați în 1949 în reg. Kemerovo ca
2042. **POGREBNAIA Zinaida V.** — fiica (n. 1937) | membri ai familiei unui „colaboraționist”.
2043. **POGREBNOI Andrei V.** — fiul (n. 1940)
2044. **POLEACOVA Maria V.** (n. 1908) | Încadrați la „membri ai familiei
2045. **POLEACOVA Clavdia P.** — fiica (n. 1932) | unui colaboraționist” și deportați
2046. **POLEACOVA Tamara P.** — fiica (n. 1934) | în reg. Kemerovo (1949).
2047. **POLEACOV Vasili P.** — fiul (n. 1945) | Cauza a fost clasată în 1957.
2048. **POLIGUEV Victor D.** (n. 1946)
2049. **BÂRSĂ Frida F.** — mama (n. 1901) | Deportați în 1949 în reg. Tiumen.
2050. **NOVICOV Leonti M.** — tatăl vitreg (n. 1912)
2051. **NOVICOVA Ana M.** — bunica (n. 1881)
2052. **POLȚAVȚEVA Efrosinia E.** (n. 1924). Comerciantă. Deportată în 1949 în reg. Tiumen.

2053. **POPA Daria N.** (n. 1909) | Încadrate la „comercianți”  
2054. **POPA Larisa P.** — fiica (n. 1940) | și deportate în reg. Kemerovo (1949).  
2055. **POPA Mihail D.** (n. 1920). Înviniuit de naționalism și deportat, în 1949, în reg. Kemerovo.  
Cauza a fost clasată în 1957.
2056. **POPA Larisa V.** — soția (n. 1925) | Deportată în 1949 în reg. Kemerovo.  
2057. **POPA Valeriu M.** — fiul (n. 1946) | Eliberați în 1957.
2058. **POPESCU Afanasie C.** (n. 1861?). Încadrat la „chiaburi” și deportat, în 1949, în reg. Tiumen.  
2059. **POPESCU Claudia P.** (n. 1915). Acuzată de trădare de patrie și deportată în reg. Kemerovo (1949).
2060. **POPOV Alexandra F.** (n. 1918). Deportată în 1949 în reg. Irkutsk pentru „trădare de patrie”.  
2061. **POPOVICI Alexei A.** (n. 1902) | Înviniuiți de colaboraționism.  
2062. **POPOVICI Victor A.** — fiul (n. 1934) | Deportată în 1949 în reg. Tiumen.  
2063. **POPOVICI Daniil I.** (n. 1900). Deportat în 1949 în reg. Kemerovo sub acuzația de „colaboraționist”.
2064. **POPOVICI Claudia A.** — soția (n. 1906) | Deportată în 1949 în reg. Kemerovo.  
2065. **POPOVICI Valeriu D.** — fiul (n. 1942) |
2066. **POPOVICI Petru C.** (n. 1929). Încadrat la „chiaburi” și deportat în reg. Tiumen (1949).  
2067. **POPOVSCHI Agnesa D.** (n. 1924). Deportată în 1949 în reg. Tiumen pentru „colaboraționism”.  
2068. **POPOVSCHI Vera I.** — mama (n. 1896) | Deportate în 1949 în reg. Tiumen.  
2069. **POPOVSCHI (POPOV) Silvia D.** — sora (n. 1922) |
2070. **PORTNOI Solomon N.** (n. 1902). Deportat în reg. Tiumen (1949) sub acuzația de „colaboraționist”.
2071. **PORTNAIA Perlea I.** — soția (n. 1903). Deportată în 1949 în reg. Tiumen.  
2072. **PORTNAIA Zinovia L.** (n. 1887) |
2073. **PORTNOI Serafim A.** — fiul (n. 1921) | Deportată în 1949 în reg. Irkutsk,  
fiind încadrată la „comercianți”.  
2074. **MOTOI Elena M.** — fiica
2075. **POTOROACĂ Feodora I.** (n. 1929). Încadrată la „chiaburi” și deportată, în 1949, în reg. Tiumen.  
2076. **POZDÂRCĂ Gheorghe A.** (n. 1888). Condamnat la 10 ani de muncă silnică. A murit într-un lagăr stalinist. Reabilitat în 1990.
2077. **POZDÂRCĂ Maria A.** — soția |
2078. **POZDÂRCĂ Vasile Gh.** — fiul (n. 1915) | Deportată în 1949  
2079. **POZDÂRCĂ Pantelei Gh.** — fiul (n. 1926) | în reg. Kemerovo  
2080. **POZDÂRCĂ Xenia A.** | ca familie de „chiaburi”.  
2081. **POZDÂRCĂ Elena V.** | Reabilitată în 1990.  
2082. **POZDÂRCĂ Valentin V.** |
2083. **PRANIȚCHI Piotr A.** (n. 1924). Înviniuit de colaboraționism și deportat, în 1949, în reg. Kemerovo.  
2084. **PRANIȚCAIA-PISCUN Ana S.** — soția (n. 1926). Deportată în 1949 în reg. Kemerovo.  
2085. **PRIJILEVSCHI Vasili P.** (n. 1921). Membru al Partidului Național-Țărănesc (sau al Partidului Național-Liberal). Deportat în reg. Kemerovo (1949). Reabilitat în 1991.
2086. **PRIJILEVSCAIA Nina G.** — soția (n. 1924). Deportată în 1949 în reg. Kemerovo. Reabilitată în 1991.
2087. **PROCUPET Nesea M.** (n. 1888). Încadrată la „comercianți” și deportată în reg. Irkutsk (1949).  
2088. **PRODAN Natalia N.** (n. 1918). Deportată în 1949 în reg. Tiumen din motive politice.  
2089. **PRODAN Vasile N.** (n. 1891). Membru al Partidului Național-Liberal (sau al Partidului Național-Țărănesc). Deportat în 1949 în reg. Kemerovo. Reabilitat în 1990.
2090. **PRODAN Natalia I.** — soția (n. 1893). Deportată în reg. Kemerovo (1949). Reabilitată în 1990.  
2091. **PROFIR Maria D.** (n. 1907) | Deportate în 1949 în reg. Tiumen  
2092. **PROFIR Claudia F.** — fiica (n. 1936) | din motive politice.  
2093. **PROHOROV Nicolai I.** (n. 1893) | Înviniuiți de trădare de patrie.  
2094. **PROHOROVA Tatiana R.** — soția (n. 1901) | Deportată în reg. Tiumen (1949).
2095. **PRUTEANU Grigore C.** |
2096. **PRUTEANU Alexandra V.** — soția |
2097. **PRUTEANU Ana Gr.** — fiica | Reprimați în 1949.  
2098. **PRUTEANU Elena Gr.** — fiica |  
2099. **PRUTEANU Ion Gr.** — fiul |

2100. **PUGACIOV Foma E.** (n. 1888). Fondator al *Societății pentru renașterea refugiaților transnistrienți*. Deportat în 1949 în reg. Kemerovo. În 1954 a survenit încetarea procesului penal.
2101. **PUGACIOVA Olga A.** — soția (n. 1900). Deportată în 1949 în reg. Kemerovo.
2102. **RABINOVICI Berl I.** (n. 1893) | Deportați în 1949 în reg. Tiumen, fiind încadrați la „comercianți”.
2103. **RABINOVICI Pesea M.** — soția (n. 1892)
2104. **RABINOVICI Roza B.** — fiica (n. 1928)
2105. **RACOVITĂ Mihail F.** (n. 1922). Fost membru al *Gărzii de Fier*. Deportat în 1949 în reg. Kemerovo. Cauza a fost clasată în 1956. Reabilitat în 1990.
2106. **PAPUC Nadejda V.** — soția (n. 1924) | Deportate în 1949 în reg. Kemerovo. Reabilite în 1990.
2107. **RACOVITĂ Tamara M.** — fiica (n. 1948)
2108. **PAPUC Maria Șt.** — soacra (n. 1883)
2109. **RADOMÂSLINSCHI Iosif V.** (n. 1907). Mare industriaș. Deportat în reg. Kemerovo (1949).
2110. **RADOMÂSLINSCAIA Clara I.** — soția (n. 1907) | Deportate în 1949 în reg. Kemerovo.
2111. **RADOMÂSLINSCAIA Renata I.** — fiica (n. 1936)
2112. **RAINARȚ Maica M.** (n. 1903) | Încadrați la „comercianți”
2113. **ROGOVOI Filip I.** — soțul (n. 1902) | și deportați, în 1949, în reg. Kemerovo. Eliberați în 1955.
2114. **RAINARȚ Alexei M.** — fiul (n. 1929)
2115. **ZILBER Feiga M.** — sora (n. 1910)
2116. **RAIVITES Xenia F.** (n. 1888) | Învinuți de colaboraționism.
2117. **RAIVITES Dmitri VI.** — fiul (n. 1924) | Deportați în reg. Kemerovo (1949).
2118. **RAȘCOVSCHI Abram L.** (n. 1898)
2119. **RAȘCOVSCHIA Basea Ș.** — soția (n. 1910) | Deportați în 1949 în reg. Irkutsk. Motivul reprimării: familie de „chiaburi”.
2120. **RAȘCOVSCHIA Simona A.** — fiica
2121. **RAȚ Constantin G.** (n. 1908). Comerciant. Deportat în reg. Irkutsk (1949).
2122. **ȘAȘA Ana A.** — soția (n. 1902) | Deportați în 1949 în reg. Irkutsk.
2123. **RAȚ Leonid C.** — fiul (n. 1933)
2124. **RAȚU Vladimir Gh.** (n. 1907) | Învinuți de trădare de patrie
2125. **GOLUN Nionila P.** — soția (n. 1908) | și deportați, în 1949, în reg. Irkutsk.
2126. **RĂILEANU Nadejda N.** (n. 1907) | Deportate în reg. Irkutsk (1949)
2127. **RĂILEANU Tatiana I.** — fiica (n. 1942) | pentru „trădare de patrie”.
2128. **RĂULEȚ Claudia C.** (n. 1913). Acuzată de colaboraționism. Deportată în 1949 în reg. Tiumen.
2129. **RĂULEȚ Serghei Gh.** — fiul (n. 1938). Deportat în 1949 în reg. Tiumen.
2130. **RÂBACOV Mihail A.** (n. 1895)
2131. **RÂBACOVA Maria D.** — soția (n. 1904) | Încadrați la „comercianți”.
2132. **RÂBACOV Haim M.** — fiul (n. 1926) | Deportați în 1949 în reg. Irkutsk.
2133. **RÂBACOV Boris M.** — fiul (n. 1934)
2134. **REBENJA Filip G.** (n. 1882) | Comercianți. Deportați în 1949 în reg. Tiumen. Reabilitați în 1989.
2135. **REBENJA Agafia I.** — soția (n. 1890)
2136. **REDCO-REITIH Rahil H.** (n. 1902)
2137. **REDCO-REITIH Iosif A.** — fiul (n. 1928) | Încadrați la „comercianți”.
2138. **REDCO-REITIH Slava A.** — fiica (n. 1935) | Deportați în reg. Tiumen (1949).
2139. **REDCO-REITIH Samuil A.** — fiul (n. 1941)
2140. **REITIH David S.** (n. 1888) | Încadrați la „comercianți”.
2141. **REITIH Țilea M.** — soția (n. 1896) | Deportați în 1949 în reg. Tiumen.
2142. **REITIH Maria D.** — fiica (n. 1930)
2143. **REVENCO Alexandra S.** (n. 1923). Încadrată la „chiaburi” și deportată în reg. Irkutsk (1949).
2144. **REVENZON Elea L.** (n. 1892) | Comercianți.
2145. **REVENZON Dvoira Ș.** (n. 1897) | Deportați în 1949 în reg. Tiumen.
2146. **ROBU Gheorghe I.** (n. 1890)
2147. **ROBU Maria M.** — soția (n. 1894) | Încadrați la „chiaburi” și
2148. **ROBU Nicolae Gh.** — fiul (n. 1925) | deportați în reg. Kemerovo (1949).
2149. **ROBU Mihail Gh.** — fiul (n. 1935)
2150. **ROGOJINĂ Agafia S.** (n. 1897)
2151. **ROGOJINĂ Irina A.** — fiica (n. 1936)
2152. **PALADI Ion I.** — ginerele (n. 1928) | Încadrați la „comercianți”.

2153. **PALADI Vera A.** (n. 1930) | Deportată în 1949 în reg. Kemerovo.
2154. **PALADI Nicolae I.** — nepotul (n. 1947)
2155. **ROITMAN Moisei L.** (n. 1880)
2156. **ROITMAN Hana Z.** — soția (n. 1894)
2157. **ROITMAN Ghitlea M.** — fiica (n. 1925) | Deportată în 1949 în reg. Irkutsk,
2158. **ROITMAN Mehlea M.** — fiica (n. 1927) | fiind încadrată la „comercianți”.
2159. **CREITER Srul L.** — ginerele (n. 1916)
2160. **CREITER Leib I.** — nepotul (n. 1948)
2161. **ROITMAN Pereț L.** (n. 1883)
2162. **ROITMAN Bliuma P.** — fiica (n. 1918) | Încadrată la „comercianți”.
2163. **ROITMAN Ruhlea P.** — fiica (n. 1922) | Supuși represiunilor în 1949.
2164. **ROITMAN Hana Gh.** — fiica (n. 1924)
2165. **ROITMAN Ițic** — nepotul (n. 1942)
2166. **ROȘCA Alexandru I.** (n. 1903). Acuzat de colaboraționism. Deportat în 1949 în reg. Kemerovo. În 1957 a survenit încetarea procesului penal.
2167. **ROȘCA Xenia Gh.** — soția (n. 1906) | Deportată în 1949 în reg. Kemerovo.
2168. **ROȘCA Iurie A.** — fiul (n. 1934)
2169. **ROȘCA Grigore A.** (n. 1921). Încadrat la „chiaburi”, este deportat în reg. Tiumen (1949).
2170. **ROȘCOVAN Samuil M.** (n. 1902). Comerciant. Deportat în 1949 în reg. Kemerovo.
2171. **ROȘCOVAN Frida B.** — soția (n. 1912) | Deportate în 1949 în reg. Kemerovo.
2172. **GOFMAN Țirlea I.** (n. 1932)
2173. **ROTARU Agafia P.** (n. 1898). Deportată în reg. Irkutsk (1949), fiind învinuită de trădare de patrie.
2174. **ROTARU Ignat V.** — fiul (n. 1931) | Deportată în 1949
2175. **ROTARU Valentina V.** — fiica (n. 1934) | în reg. Irkutsk.
2176. **ROTARU Petru N.** (n. 1888) | Deportată în 1949 în reg. Kurgan.
2177. **ROTARU Eudochia M.** — soția (n. 1887) | Reabilitată în 1956.
2178. **ROTARU Igor P.** — fiul (n. 1918 sau 1921). Crainic la radio Chișinău. Condamnat în 1946 la 10 ani de muncă silnică sub acuzația de „colaboraționism”. Reabilitat în 1956.
2179. **ROZENBOIM Isaac-Ițic H.** (n. 1887)
2180. **HALAL Ida I.** — fiica (n. 1921) | Deportată în 1949 în reg. Irkutsk,
2181. **HALAL Elic A.** — nepotul (n. 1947) | fiind încadrată la „comercianți”.
2182. **RUDENCO Anastasia I.** (n. 1898)
2183. **RUDENCO Valentina G.** — fiica (n. 1933) | Deportată în 1949 în reg. Irkutsk
2184. **RUDENCO Nicolae G.** — fiul (n. 1936) | din motive religioase (sectanți).
2185. **RUDENCO Grigore A.** (n. 1901). Condamnat în 1949 la 10 ani de închisoare în temeiul art. 54<sup>10</sup> alin. 2. Reabilitat în 1996.
2186. **RUSNAC Agafia G.** (n. 1927). Încadrată la „chiaburi”. Deportată în reg. Tiumen (1949).
2187. **RUSNAC Efimia P.** (n. 1928). Încadrată la „chiaburi”, este deportată în 1949 în reg. Tiumen.
2188. **RUSU Natalia A.** (n. 1901). Deportată în 1949 în reg. Irkutsk pentru apartenența la o sectă religioasă.
2189. **SACHIAN Apres M.** (n. 1891) | Deportată în 1949 în reg. Irkutsk,
2190. **SACHIAN Feodosia A.** — soția (n. 1900) | fiind încadrată la „comercianți”.
2191. **SACOVICI Filip A.** (n. 1892)
2192. **SACOVICI Maria S.** — soția (n. 1900) | Încadrată la „comercianți”.
2193. **SACOVICI Boris F.** — fiul (n. 1929) | Deportată în reg. Tiumen (1949).
2194. **SAFRONOVICI Grigori I.** (n. 1889). Comerciant. Deportat în 1949 în reg. Kemerovo.
2195. **SAMOIȘLOVICI Fiodor G.** (n. 1905). Învinuit de colaboraționism, este deportat, în 1949, în reg. Irkutsk.
2196. **SAVA Chiril S.** (n. 1895)
2197. **SAVA Parascovia C.** — soția (n. 1900)
2198. **SAVA Tatiana Ch.** — fiica (n. 1933) | Reprimată în 1949.
2199. **SAVA Natalia Ch.** — fiica (n. 1934)
2200. **SAVA Ecaterina Ch.** — fiica (n. 1945)
2201. **SAVA Mivan Gh.** (n. 1927). Încadrat la „chiaburi” și deportat, în 1949, în reg. Tiumen.

2202. **SAVA Simion N.** (n. 1887) | Deportati în reg. Tiumen (1949).  
 2203. **SAVA Anastasia C.** — soția (n. 1892) | Motivul reprimării: familie de „chiaburi”.  
 2204. **SAVA-IACHIM Anisia S.** — fiica (n. 1923)  
 2205. **SÂRBU Gheorghe A.** (n. 1929). Încadrat la „chiaburi”, este deportat în 1949 în reg. Tiumen.  
 2206. **SCHIMBĂTORU Agafia E.** (n. 1894). Încadrată la „comercianți”, este deportată în reg. Tiumen (1949).  
 2207. **SCIBIȚCHI Ivan S.** (n. 1877). Mare comerciant. Deportat în 1949 în reg. Kemerovo. Reabilitat în 1991.  
 2208. **SCIBIȚCAIA Agrafta E.** — soția (n. 1885) | Deportati în 1949 în reg. Kemerovo  
 2209. **SCIBIȚCAIA Maria I.** — fiica (n. 1908) | ca membri ai familiei unui mare  
 2210. **SCIBIȚCHI Vladimir I.** — fiul (n. 1920) | comerciant. Reabilitati în 1991.  
 2211. **SCROB Samson I.** (n. 1888) | Deportati în 1949 în reg. Irkutsk din motive  
 2212. **SCROB Maria S.** — soția (n. 1890) | religioase (sectanți). Reabilitati în 1989.  
 2213. **SCUTELNIC Pavel R.** (n. 1932). Deportat în 1949 în reg. Tiumen.  
 2214. **SERBIN Mihail A.** (n. 1906)  
 2215. **SERBIN Vera M.** — fiica (n. 1932) | Deportati în 1949 în reg. Tiumen  
 2216. **SERBIN Claudia M.** — fiica (n. 1933) | pentru „colaboraționism”.  
 2217. **SERBIN Vladimir M.** — fiul (n. 1941)  
 2218. **SIDOREAN Olga V.** (n. 1889). Încadrată la „chiaburi” și deportată în reg. Irkutsk (1949).  
 2219. **SLAVUTSCHI Mihei V.** (n. 1899)  
 2220. **SLAVUTSCAIA Ghenea G.** — soția (n. 1905) | Deportati în 1949 în reg. Irkutsk,  
 2221. **SLAVUTSCAIA Țilea M.** — fiica (n. 1932) | fiind încadrați la „comercianți”.  
 2222. **SLIVENCO Alexei A.** (n. 1932). Încadrat la „chiaburi”. Deportat în 1949 în reg. Tiumen.  
 2223. **SMETANIN Pavel S.** (n. 1890) | Încadrați la „comercianți”  
 2224. **SMETANINA Ecaterina P.** — fiica (n. 1931) | și deportati, în 1949, în reg. Irkutsk.  
 2225. **SMIRNOV Ecaterina G.** (n. 1912)  
 2226. **SMIRNOV Adriana** — fiica (n. 1942) | Încadrați la „comercianți”.  
 2227. **SMIRNOV Mihail** — fiul (n. 1944) | Deportati în 1949  
 2228. **SMIRNOV Petru** — fiul (n. 1945) | în reg. Tiumen.  
 2229. **SMIRNOV Leonte** — fiul (n. 1946)  
 2230. **SOCINSCHI Constantin S.** (n. 1884) | „Chiaburi”.  
 2231. **SOCINSCAIA Ana M.** — soția (n. 1887) | Deportati în reg. Irkutsk (1949).  
 2232. **SOCINSCHI Ivan A.** (n. 1911)  
 2233. **SOCINSCAIA Ana I.** — fiica (n. 1942) | Deportati în 1949 în reg. Tiumen.  
 2234. **SOCINSCAIA Maria I.** — fiica (n. 1942) | Motivul reprimării: familie de „chiaburi”.  
 2235. **SOCINSCAIA Valentina E.**  
 2236. **SOCOLOV Serghei E.** (n. 1895) | Încadrați la „comercianți”,  
 2237. **SOCOLOVA Ecaterina VI.** — soția (n. 1898) | sunt deportati în reg. Kemerovo (1949).  
 2238. **SOLOVIOV Igor A.** (n. 1929). Deportat în 1949 în reg. Tiumen sub acuzația de „colaboraționist”.  
 2239. **SPINEI Valentina I.** (n. 1928). Încadrată la „chiaburi” și deportată în reg. Tiumen (1949).  
 2240. **SPRÂNCEANĂ Constantin G.** (n. 1903). Deportat în 1949 în reg. Tiumen din motive politice.  
 2241. **STACANOV Sava I.** (n. 1913) | Deportati în 1949 în reg. Irkutsk  
 2242. **STACANOVA Vera M.** — soția (n. 1916) | pe motiv că ar fi chiaburi.  
 2243. **STANIȘEVSKI Nicolai N.** (n. 1918). Înviniut de colaboraționism, este deportat, în 1949, în reg. Irkutsk.  
 2244. **STÂNGACI Pavel A.** (n. 1890) | Deportati în reg. Tiumen (1949).  
 2245. **STÂNGACI Liuba T.** (n. 1893) | Motivul reprimării: familie de „chiaburi”.  
 2246. **STÂRCEA Gheorghe V.** (n. 1886). Deportat în 1949 în reg. Kemerovo sub acuzația de „colaboraționist”. Reabilitat în 1991.  
 2247. **STÂRCEA Mihail Gh.** — fiul (n. 1913)  
 2248. **STÂRCEA Alexei Gh.** — fiul (n. 1919) | Deportati în reg. Kemerovo (1949).  
 2249. **STÂRCEA Teodora C.** — nora (n. 1923) | Reabilitati în 1991.  
 2250. **STÂRCEA Alexei M.** — nepotul (n. 1945)  
 2251. **STOIANOV Vladimir F.** (n. 1930). Acuzat de activitate antisovietică, este condamnat, în 1949, la 10 ani de închisoare. Reabilitat în 1990.

2252. **STOLEAROVA Ana S.** (n. 1892) | Încadrați la „chiaburi”.  
 2253. **STOLEAROV Dmitri VI.** — fiul (n. 1924) | Deportați în 1949 în reg. Irkutsk.  
 2254. **STROPȘA Grigore P.** (n. 1912)  
 2255. **STROPȘA Olga V.** — soția (n. 1914) | Deportați în 1949  
 2256. **STROPȘA Gheorghe Gr.** — fiul (n. 1939) | în reg. Irkutsk,  
 2257. **STROPȘA Silvia Gr.** — fiica (n. 1942) | fiind încadrați la „chiaburi”.  
 2258. **STROPȘA Tamara Gr.** — fiica (n. 1946)  
 2259. **STUCALO Ivan S.** (n. 1887). Fost albgardist. Deportat în 1949 în reg. Kemerovo. Cauza a  
 fost clasată în 1955.  
 2260. **STUCALO Maria F.** — soția (n. 1892). Deportată în 1949 în reg. Kemerovo. Eliberată în  
 1956.  
 2261. **STUDZINSCHI Alexandr P.** (n. 1910) | Deportați în 1949 în reg. Tiumen  
 2262. **URSU Eugenia M.** (n. 1929) | sub acuzația de colaboraționism.  
 2263. **SUBOTIN Semion I.** (n. 1883). Deportat în 1949 în reg. Tiumen pe motive politice.  
 2264. **SULIMA Ana S.** (n. 1926). Acuzată de colaboraționism, este deportată în reg. Tiumen (1949).  
 2265. **SURUCEANU Dumitru F.** (n. 1916). Deportat în 1949 în reg. Kemerovo sub acuzația de  
 „trădare de patrie”. Reabilitat în 1991.  
 2266. **SURUCEANU Maria D.** — soția (n. 1915) | Deportați în reg. Kemerovo (1949).  
 2267. **SURUCEANU Nicolae D.** — fiul (n. 1941) | Reabilitați în 1991.  
 2268. **SURUCEANU Ana D.** — fiica (n. 1945)  
 2269. **SURUCEANU-TITARAG Natalia F.** (n. 1915)  
 2270. **SURUCEANU Elena Gh.** — fiica (n. 1941) | Învinuiți de colaboraționism.  
 2271. **SURUCEANU Nicolae Gh.** — fiul (n. 1944) | Deportați în reg. Kemerovo (1949).  
 2272. **SURUCEANU Fiodor A.** — tata (n. 1886) | Reabilitați în 1991.  
 2273. **SURUCEANU Ana A.** — mama (n. 1893)  
 2274. **SUSOEV Semion P.** (n. 1890). Deportat în 1949 în reg. Tiumen, fiind acuzat de trădare de  
 patrie.  
 2275. **SUSOEVA Vera A.** — soția (n. 1897) | Deportați în reg. Tiumen (1949).  
 2276. **SUSOEV Leonid S.** — fiul (n. 1922)  
 2277. **SVIRIDENCO Olga F.** (n. 1896). Deportată în 1949 în reg. Tiumen ca membru al familiei  
 unui „naționalist”.  
 2278. **ȘARCANSCHI Enta M.** (n. 1927). Comerciant. Deportat în reg. Tiumen (1949).  
 2279. **ȘAROV Ivan G.** (n. 1893). Învinuit de colaboraționism și deportat, în 1949, în reg. Irkutsk.  
 2280. **ȘCIUPAC Maria C.** (n. 1911)  
 2281. **ȘCIUPAC Lidia Z.** — fiica (n. 1938) | Deportați în 1949 în reg. Irkutsk,  
 2282. **ȘCIUPAC Vasile Z.** — fiul (n. 1941) | fiind încadrați la „comercianți”.  
 2283. **BRĂNZĂ Irina A.** — mama (n. 1885)  
 2284. **ȘCLEAR Abram I.** (n. 1893) | Încadrați la „comercianți”.  
 2285. **ȘCLEAR Zeldă R.** — soția (n. 1899) | Deportați în reg. Irkutsk (1949).  
 2286. **ȘCLOVIN Nuta L.** (n. 1902)  
 2287. **ȘCLOVINA Feiga A.** — soția (n. 1921) | Deportați în 1949 în reg. Irkutsk,  
 2288. **ȘCLOVINA Jana N.** — fiica (n. 1940) | fiind încadrați la „comercianți”.  
 2289. **ȘCLOVINA Nelea N.** — fiica (n. 1946)  
 2290. **ȘCOLNIC Moisei I.** (n. 1920) | Deportați în 1949 în reg. Tiumen.  
 2291. **ȘCOLNIC Roza Z.** (n. 1888) | Motivul reprimării: „chiaburi”.  
 2292. **ȘEREMET Dumitru S.** (n. 1923). Încadrat la „chiaburi” și deportat în reg. Tiumen (1949).  
 2293. **ȘERMAN Haim I.** (n. 1882)  
 2294. **ȘERMAN-AVERBUH Frima L.** (n. 1907) | Încadrați la „comercianți”.  
 2295. **AVERBUH Chiv I.** (n. 1903) | Deportați în 1949 în reg. Irkutsk.  
 2296. **ȘERMAN Ilia H.** (n. 1947)  
 2297. **ȘILCRUT Ruvin S.** (n. 1903) | Încadrați la „comercianți”.  
 2298. **ȘILCRUT Ester M.** — soția (n. 1907) | Deportați în 1949 în reg. Kemerovo.  
 2299. **ȘILCRUT Deli R.** — fiica (n. 1944)  
 2300. **ȘNAIDERMAN Ruhlea B.** (n. 1892)  
 2301. **ROZENBERG Sura Ș.** — fiica (n. 1922) | Deportați în reg. Kemerovo (1949),



2302. **ȘNAIDERMAN Israel A.** — fiul (n. 1927) | fiind încadrați la „comercianți”.
2303. **ȘNAIDERMAN Etea A.** — fiica (n. 1931)
2304. **ROZENBERG Boris Ș.** — nepotul (n. 1946)
2305. **ROZENBERG Abram Ș.** — nepotul (n. 1949)
2306. **ȘNEIDER-ȚIMBANAR Galina F.** (n. 1904). Acuzată de colaboraționism, este deportată în reg. Irkutsk (1949).
2307. **ȘOLDANENCO Parascovia V.** (n. 1887) | Deportată în 1949 în reg. Tiumen
2308. **ȘOLDANENCO Ivan P.** — fiul (n. 1921) | sub acuzația de „colaboraționism”.
2309. **ȘOR Alexandra I.** (n. 1908) |
2310. **IAȚENCO Sofia P.** — fiica (n. 1934) | Deportate în 1949 din motive politice.
2311. **ȘPECHER Mihail I.** (n. 1906). Deportat în 1949 în reg. Tiumen sub acuzația de „colaboraționist”.
2312. **ȘPECHER Suia T.** — soția (n. 1914)
2313. **ȘPECHER Maric M.** — fiul (n. 1943)
2314. **ȘPECHER Eva M.** — fiica (n. 1944)
2315. **ȘPECHER Iacov M.** — fiul (n. 1947) | Deportată în 1949 în reg. Tiumen.
2316. **ȘTEINBERG Sara I.** (n. 1902). Deportată în reg. Kemerovo (1949) ca membru al familiei unui „colaboraționist”. Eliberată în 1955.
2317. **ȘTERENBERG Isac B.** (n. 1890)
2318. **ȘTERENBERG Rebeca Gh.** — soția (n. 1899) | Încadrați la „comercianți”, sunt deportați,
2319. **ȘTERENBERG Alisa I.** — fiica (n. 1923) | în 1949, în reg. Kemerovo.
2320. **ȘUR Solomon A.** (n. 1862). Comerciant. Deportat în 1949 în reg. Tiumen.
2321. **ȘVARTMAN Dora H.** (n. 1897) | Încadrate la „comercianți”
2322. **ȘVARTMAN Raisa L.** — fiica (n. 1927) | și deportate în reg. Tiumen (1949).
2323. **TALAGAEV Prohor I.** (n. 1884) | Deportată în 1949 în reg. Tiumen.
2324. **TALAGAEVA Parascovia E.** — soția (n. 1887) | Motivul reprimării: „chiaburi”.
2325. **TARAN Ion V.**
2326. **TARAN Elena L.** — soția
2327. **TARAN Eugenia I.** — fiica (n. 1936)
2328. **TARAN Andrei I.** — fiul
2329. **TARAN Ana I.** — fiica
2330. **TARAN Mihail I.** — fiul
2331. **TARAN Ecaterina I.** — fiica
2332. **TARANENCO Ivan I.** (n. 1896). Deportat în reg. Irkutsk (1949) sub acuzația de „colaboraționist”.
2333. **TĂNASE Ana I.** (n. 1903) | Deportate în 1949 în reg. Tiumen
2334. **SCRIPCARU Maria I.** (n. 1924) | pentru „trădare de patrie”.
2335. **TĂRCAT Fiodor P.** (n. 1881) | Încadrați la „chiaburi”. Deportată în
2336. **NAMESTNIC Profira M.** — soția (n. 1888) | 1949 în reg. Kemerovo (sau Tiumen).
2337. **TĂTARU Maria N.** (n. 1902). Învinuită de trădare de patrie, este deportată în reg. Irkutsk (1949).
2338. **TĂTARU Valentina Gh.** — fiica (n. 1931) | Deportate în 1949 în
2339. **TĂTARU Eudochia Gh.** — fiica (n. 1934) | reg. Kemerovo ca membri
2340. **TĂTARU Eugenia Gh.** — fiica (n. 1937) | ai familiei unui „colaboraționist”.
2341. **TĂTARU Nina Gh.** — fiica (n. 1942) | Reabilitate în 1989.
2342. **TERZI Nadejda I.** (n. 1895). Soția unui moșier. Deportată în 1949 în reg. Kemerovo (sau Tiumen).
2343. **TIMOFEeva Feodosia F.** (n. 1904). Deportată în reg. Tiumen (1949) pentru „colaboraționism”.
2344. **TIMOȘENCO Dmitri V.** (n. 1902). Acuzat de colaboraționism. Deportat în 1949 în reg. Kemerovo.
2345. **TIMOȘENCO Ana M.** — soția (n. 1904) | Deportată în 1949
2346. **TIMOȘENCO Dmitri D.** — fiul (n. 1925 sau 1935) | în reg. Kemerovo.
2347. **TOBULTOC Anton I.** (n. 1901). Membru al Partidului Național-Creștin. Deportat în reg. Kemerovo (1949). Reabilitat în 1989.

2348. **TOBULTOC Maria T.** — soția (n. 1905)  
 2349. **TOBULTOC Agripina A.** — fiica (n. 1925)  
 2350. **TOBULTOC Timofei A.** — fiul (n. 1929)  
 2351. **TOBULTOC Teodor A.** — fiul (n. 1931)  
 2352. **TOBULTOC Eugenia A.** — fiica (n. 1931)  
 2353. **TOBULTOC Valentina A.** — fiica (n. 1945)  
 2354. **TOCACI Iosif I.** (n. 1894)  
 2355. **TOCACI-GRIGORIEVA Parascovia M.** — soția (n. 1893)
- Deportați în 1949 în reg. Kemerovo.  
Reabilitați în 1989.
- Deportați în 1949 în reg. Kemerovo, fiind încadrați la „comercianți”.
2356. **TOPCHIN Vladimir S.** (n. 1926). Încadrat la „chiaburi”, este deportat, în 1949, în reg. Tiumen.  
 2357. **TORCULEȚ (TURCULEȚ?) Tamara D.** (n. 1931). Deportată în reg. Tiumen (1949) sub acuzația de „colaboraționism”.  
 2358. **TRAHMAN Semion H.** (n. 1932). Încadrat la „comercianți”. Deportat în 1949 în reg. Tiumen.  
 2359. **TRIPCOVICI Constantin D.** (n. 1873)  
 2360. **TRIPCOVICI Irina M.** — soția (n. 1894)  
 2361. **TRIPCOVICI Andrei C.** — fiul (n. 1929)  
 2362. **TRIPCOVICI Vladimir C.** — fiul (n. 1931)  
 2363. **TRIPCOVICI Nadejda C.** — fiica (n. 1933)  
 2364. **TUDOS Petru I.** (n. 1929). Încadrat la „chiaburi” și deportat, în 1949, în reg. Tiumen.  
 2365. **TUDOS Teodora I.** (n. 1923). Deportată în 1949 în reg. Tiumen, fiind încadrată la „chiaburi”.  
 2366. **TULBURE Efim A.** (n. 1911). Deportat în 1949 în reg. Irkutsk sub acuzația de „colaboraționist”.  
 2367. **TULBURE Solomonita I.** — soția (n. 1916)  
 2368. **TULBURE Elena E.** — fiica (n. 1937)  
 2369. **TULBURE Dumitru E.** — fiul (n. 1937)  
 2370. **TULBURE Mihail E.** — fiul (n. 1943)  
 2371. **TULBURE Maria E.** — fiica
- Deportați în 1949 în reg. Tiumen, fiind încadrați la „comercianți”.
- Deportați în 1949 în reg. Irkutsk.
2372. **ȚALIC Ihil A.** (n. 1928). Comerciant. Deportat în 1949 în reg. Tiumen.  
 2373. **ȚARA Ștefan M.** (n. 1928). Încadrat la „chiaburi”. Deportat în 1949 în reg. Tiumen.  
 2374. **ȚAȚU Elisaveta S.** (n. 1910)  
 2375. **ȚAȚU Mihail P.** — fiul (n. 1936)  
 2376. **ȚAȚU Constantin P.** — fiul (n. 1939)  
 2377. **ȚAȚU Gheorghe P.** — fiul (n. 1944)  
 2378. **ȚAȚU Ana P.** — fiica (n. 1940 sau 1948)
- Încadrați la „comercianți”.  
Deportați în 1949 în reg. Irkutsk (sau Kemerovo). Reabilitați în 1989.
2379. **ȚELINSCAIA Ana C.** (n. 1923). Reprimată din motive politice (1949). Reabilitată în 1992.  
 2380. **ȚIGAN Marc Gh.** (n. 1898). Membru al Partidului Național-Tărănesc. Deportat în 1949 în reg. Kemerovo. Cauza a fost clasată în 1955.  
 2381. **ȚIGAN Maria E.** — soția (n. 1898)  
 2382. **ȚIGAN Tamara M.** — fiica (n. 1922)
- Deportate în reg. Kemerovo (1949).
2383. **ȚIMBALARU Agafia F.** (n. 1908). Deportată în reg. Kemerovo (1949) pentru „colaboraționism”. Cauza a fost clasată în 1955.  
 2384. **ȚIMBLER Moisei M.** (n. 1900). Mare comerciant. Deportat în 1949 în reg. Kemerovo.  
 2385. **ȚIMBLER Alexandra M.** — soția (n. 1914)  
 2386. **ȚIMBLER Roza M.** — fiica (n. 1931)  
 2387. **ȚIMBLER Monea M.** — fiica (n. 1946)  
 2388. **ȚIMERMAN Boris Z.** (n. 1922)  
 2389. **ȚIMERMAN Ghenea M.** — soția (n. 1928)  
 2390. **CACICA Reizea F.** — mama (n. 1889)  
 2391. **ȚIMERMAN Ziunea B.** — fiul (n. 1948)  
 2392. **ȚIMERMAN Grigori Z.** (n. 1907)  
 2393. **ȚIMERMAN Alexandra D.** — soția (n. 1916)  
 2394. **CAZAC Anastasia V.** — mama (n. 1890)  
 2395. **ȚUGUȚCHI Fiodor V.** (n. 1890). Deportat în reg. Kemerovo (1949), fiind încadrat la „chiaburi”. Reabilitat în 1991.  
 2396. **ȚUGUȚCAIA Zinovia G.** — soția (n. 1888)  
 2397. **ȚUGUȚCAIA Agafia F.** — fiica
- Deportați în reg. Tiumen (1949), fiind încadrați la „comercianți”.
- Urmasii a fi deportate ca membri ai familiei unui „chiabur”. Au evitat deportarea, ascunzându-se. Li s-a confiscat întreaga avere.

2398. **ȚUGUȚCHI Pavel F.** (n. 1913) | Familie de „chiaburi”.  
 2399. **ȚUGUȚCAIA Nina M.** — soția (n. 1914) | Deportați în 1949 în reg. Kemerovo.  
 2400. **ȚUGUȚCAIA Nadejda P.** — fiica (n. 1939)  
 2401. **ȚURCANU Elizaveta V.** (n. 1895) | Acuzate de colaboraționism, sunt deportate, în 1949,  
 2402. **ȚURCANU Eudochia T.** (n. 1927) | în reg. Tiumen. Cauza a fost clasată în 1955.  
 2403. **ȚURCANU Eugenia V.** (n. 1921). Deportată în reg. Tiumen (1949) pentru „colaboraționism”.  
 2404. **UMANSCHI Leizer Ș.** (n. 1887) | Încadrați la „comercianți”  
 2405. **UMANSCAIA Ester V.** — soția (n. 1888) | și deportați în reg. Tiumen (1949).  
 2406. **REDENSCAIA Roza V.** — sora (n. 1894)  
 2407. **UNGUREANU Petru V.** (n. 1897)  
 2408. **UNGUREANU Vera P.** — soția (n. 1897) | Deportați în 1949 în reg. Kemerovo.  
 2409. **UNGUREANU Gheorghe P.** — fiul (n. 1934) | Motivul reprimării: familie de „chiaburi”.  
 2410. **UNGUREANU Tatiana P.** — fiica (n. 1936)  
 2411. **UNTU Elena N.** (n. 1911) | Familie de „chiaburi”. Deportați  
 2412. **UNTU Valeriu V.** — fiul (n. 1934) | în 1949 în reg. Kemerovo.  
 2413. **GHEORGHEANOV Domnica S.** — soacra (n. 1879) | Reabilitați în 1989.  
 2414. **URICU Clemente V.** (n. 1880) | Încadrați la „comercianți”.  
 2415. **URICU Maria D.** — soția (n. 1893) | Deportați în 1949 în reg. Kemerovo.  
 2416. **USTINOVA Larisa I.** (n. 1898) | Învinuite de colaboraționism.  
 2417. **USTINOVA Elena M.** (n. 1924) | Deportate în reg. Irkutsk (1949).  
 2418. **VAINBERG Abram S.** (n. 1913). Deportat în reg. Irkutsk (1947 sau 1949) din motive politice.  
 Este autorul monografiei *Chișinău*, editate în 1936, pentru care a și fost, probabil, supus represiunilor.  
 2419. **VAINȘTOC Abram E.** (n. 1914) | Încadrați la „comercianți”.  
 2420. **VAINȘTOC Fenea Ș.** — soția (n. 1922) | Deportați în 1949 în reg. Irkutsk.  
 2421. **VAINȘTOC Moisei A.** — fiul (n. 1948)  
 2422. **VAISENBERG Gheinih Z.** (n. 1899)  
 2423. **IONIS Dobrij S.** — soția (n. 1903) | Deportați în reg. Kemerovo (1949),  
 2424. **VAISENBERG Zeilic Gh.** — fiul (n. 1929) | fiind încadrați la „comercianți”.  
 2425. **VAISENBERG Șirita Gh.** — fiica (n. 1932) | Reabilitați în 1956.  
 2426. **VAISMAN Hana Ș.** (n. 1890). Încadrată la „comercianți”. Deportată în 1949.  
 2427. **VAISMAN Pinea A.** (n. 1914). Deportat în 1949 în reg. Irkutsk sub acuzația de „trădător”.  
 2428. **GOLDȘTEIN Rahil M.** — soția (n. 1922) | Deportați în 1949 în reg. Irkutsk.  
 2429. **VAISMAN Samson P.** — fiul (n. 1948)  
 2430. **VAISMAN Șmul Z.** | Deportați în 1949 în Kazahstan ca  
 2431. **FELDMAN Mina I.** — soția | familie de mare comerciant.  
 2432. **VAISMAN Saul Ș.** — fiul | Reabilitați în 1991.  
 2433. **VARAEVA Varvara M.** (n. 1926). Încadrată la „comercianți”, este deportată, în 1949, în reg. Tiumen.  
 2434. **VASCAN Ion C.** (n. 1921). Încadrat la „chiaburi”. Deportat în 1949 în reg. Tiumen.  
 2435. **VASILIU Marc I.** (n. 1902) | Deportați în reg. Kemerovo (1949)  
 2436. **VASILIU Ana P.** — soția (n. 1913) | pentru că făceau parte  
 2437. **VASILIU Stanislav M.** — fiul (n. 1934) | din secta de inochentiști.  
 2438. **VÂRLAN Zinaida Gh.** (n. 1906) | Deportați în reg. Irkutsk (1949)  
 2439. **VÂRLAN Vladimir Gh.** — fiul (n. 1934) | pentru „colaboraționism”.  
 2440. **VÂRTOSU Ștefan C.** (n. 1889) | Încadrați la „comercianți”.  
 2441. **VÂRTOSU Parascovia G.** — soția (n. 1881) | Deportați în 1949 în reg. Irkutsk.  
 2442. **VÂSOȚCAIA Huna R.** (n. 1895)  
 2443. **VÂSOȚCAIA Maria U.** (n. 1900) | Deportate în 1949 în reg. Irkutsk,  
 2444. **VÂSOȚCAIA Evdochia E.** (n. 1932) | fiind încadrate la „chiaburi”.  
 2445. **VÂSOȚCHI Vasili D.** (n. 1916)  
 2446. **VÂSOȚCAIA ȘULGA Lidia I.** — soția (n. 1921) | Deportați în 1949 în reg. Irkutsk,  
 2447. **VÂSOȚCHI Vladimir V.** — fiul (n. 1948) | fiind încadrați la „comercianți”.  
 2448. **POTAPENCO Vladislav I.** (n. 1940)  
 2449. **VEDELMAN Nicolai F.** (n. 1923). Încadrat la „chiaburi”. Deportat în 1949 în reg. Tiumen.

2450. **VINARU Natalia I.** (n. 1923) | Deportată în 1949 în reg. Irkutsk  
ca familie de „chiaburi”.
2451. **VINARU Petru Gh.** — fiul (n. 1940)
2452. **VILĂ Valentina A.** Supusă represiunilor în 1949.
2453. **VINER Izea M.** (n. 1932) | Încadrați la „comercianți”.  
Deportați în 1949 în reg. Irkutsk.
2454. **VINER Ghitlea I.** (n. 1908)
2455. **VINER Șeine I.** (n. 1936)
2456. **VIZER Afanasi S.** (n. 1930). Încadrat la „chiaburi”, este deportat în 1949 în reg. Tiumen.
2457. **VLASOV Pavel C.** (n. 1881). Deportat în 1949 în reg. Irkutsk.
2458. **VOLF Șneer S.** (n. 1912)
2459. **VOLF Haia I.** — soția (n. 1912)
2460. **VOLF Ianchel Ș.** — fiul (n. 1939) | Încadrați la „comercianți”.  
Deportați în 1949 în reg. Irkutsk.
2461. **VOLF Șulim Ș.** — fiul (n. 1941)
2462. **VOLF Moişa Ș.** — fiul (n. 1945)
2463. **REITER Șeiva Gh.** — soacra (n. 1885)
2464. **VOLODIN Ivan A.** (n. 1917) | Deportată în reg. Kemerovo (1949)  
sub acuzația de „colaboraționisti”.  
Reabilitată în 1991.
2465. **VOLODINA-CLIMNEAC Ana A.** — soția (n. 1924)
2466. **VOLOȘCIUC Maria T.** (n. 1887) | Deportate în 1949 în reg. Kemerovo ca  
membri ai familiei unui „colaboraționist”.  
Eliberate în 1955.
2467. **VOLOȘCIUC Olga P.** — fiica (n. 1910)
2468. **VOLOȘCIUC Ala S.** — nepoata (n. 1941)
2469. **VOVC Vasili F.** (n. 1927). Încadrat la „chiaburi”, este deportat în reg. Tiumen (1949).
2470. **VREMERE Antip P.** (n. 1896)
2471. **VREMERE Elizaveta S.** — soția (n. 1894) | Deportată în 1949 în reg. Irkutsk  
ca familie de „chiaburi”.
2472. **VREMERE Maria A.** — fiica (n. 1929)
2473. **VREMERE Teodora A.** — fiica (n. 1931)
2474. **ZABLOȚCAIA Efrosinia A.** (n. 1884). Înviniută de colaboraționism, este deportată, în 1949,  
în reg. Irkutsk.
2475. **ZACATOV Semion S.** (n. 1894) | Încadrați la „comercianți”. Deportată în  
reg. Kemerovo (1949). Eliberată în 1954.
2476. **ZACATOVA Maria S.** — soția (n. 1897)
2477. **ZACHE-MOSTIBRODSCAIA Vera B.** (n. 1907) | Acuzați de colaboraționism. Deportată în  
1949 în reg. Kemerovo. Eliberată în 1957.
2478. **MOSTIBRODSCI Borislav C.** — tata (n. 1878)
2479. **ZAGARDAN Ion A.** (n. 1923). Deportat în reg. Tiumen (1949) sub acuzația de „colabo-  
raționist”.
2480. **ZAGORSCHI Pantelei P.** (n. 1903)
2481. **ZAGORSCAIA Matriona M.** — soția (n. 1913) | Deportată în 1949 în reg. Kemerovo,  
fiind încadrați la „comercianți”.
2482. **ZAGORSCAIA Elena P.** — fiica (n. 1943)
2483. **ZAGORSCAIA Alexandra P.** — fiica (n. 1944)
2484. **ZAGORSCHI Dmitri P.** — fiul (n. 1946)
2485. **ZAICIC Peisah V.** (n. 1896) | Încadrați la „comercianți”.  
Deportați în 1949  
în reg. Irkutsk.
2486. **ZAICIC Maria V.** — soția (n. 1900)
2487. **ZAICIC Ițic V.** — fiul (n. 1927)
2488. **ZAITEV Nicolai S.** (n. 1909) | Încadrați la „comercianți”. Deportată  
în 1949 în reg. Kemerovo  
și reabilitată în 1989.
2489. **NĂSTASE Feodora A.** — soția (n. 1914)
2490. **NĂSTASE Stela Gh.** — fiica (n. 1937)
2491. **ZAMĂNEAGRĂ Ulian D.** (n. 1931). Comerciant. Deportat în 1949 în reg. Tiumen.
2492. **ZAMȘA Piotr I.** (n. 1916). Comerciant. Deportat în reg. Tiumen (1949).
2493. **ZAPOLSCAIA Maria M.** (n. 1903). Înviniută de colaboraționism și deportată, în 1949, în reg.  
Tiumen.
2494. **ZASMEANCO Ecaterina I.** (n. 1887). Deportată în 1949 în reg. Tiumen sub acuzația de  
„trădare de patrie”.
2495. **ZAVALNIȚCHI Ana D.**
2496. **ZĂVOIAN Natalia V.** | Deportate în 1949 ca membri  
ai familiei unui „colaboraționist”.  
Reabilitate în 1991.
2497. **ZĂVOIAN Margareta**
2498. **CUDRIȚCHI Efrosinia A.**
2499. **ZAVIZISTOV Nicolai P.** (n. 1916) | Deportată în 1949 în reg. Tiumen  
pentru „colaboraționism”.
2500. **ZAVIZISTOVA Evghenia C.** — soția (n. 1917)

2501. ZAVULAN Timofei V. (n. 1880)
2502. ZAVULAN Elena N. — soția (n. 1888)
2503. ZAVULAN Feodora T. — fiica (n. 1909)
2504. ZAVULAN Pavel T. — fiul (n. 1927)
2505. ZÂMBREA Victor (n. 1924). Deportat în 1949 în reg. Tiumen pentru „agitație antisovietică”. Cauza a fost clasată în 1958.
2506. ZELDIN Bențian I. (n. 1876)
2507. ZELDINA Crența I. — soția (n. 1888)
2508. ZELȚER Haim M. (n. 1910). Deportat în 1949 în reg. Irkutsk sub acuzația de „colaboraționist”. Reabilitat în 1991.
2509. ZELȚER Berta M. — soția (n. 1916)
2510. ZELȚER Marc H. — fiul (n. 1947)
2511. ZELȚER Izea H. — fiica (n. 1948)
2512. PESTER Șeindlea B. — mama (n. 1885)
2513. ZELȚER Roza I. (n. 1913)
2514. ZELȚER Leonid D. — fiul (n. 1941)
2515. MOIȘA Ițca L. — cumnatul (n. 1905)
2516. ZELȚER Șulim-Ițco L. (n. 1893)
2517. ZELȚER Sura M. — soția (n. 1900)
2518. ZELȚER Musea Ș. (n. 1940)
2519. ZELȚER Ghilda V. — mama (n. 1870)
2520. ZELȚMAN Pincus N. (n. 1909)
2521. ZELȚMAN Sofia I. — soția (n. 1910)
2522. ZELȚMAN Anatoli P. — fiul (n. 1943)
2523. ZELȚMAN Isac P. — fiul (n. 1947)
2524. ZINGHER Moreț A. (n. 1896). Deportat în 1949 în reg. Tiumen sub acuzația de „colaboraționist”.
2525. ZINGHER Rozalia M. — soția (n. 1907)
2526. RADOMÂSELSCAIA Elica L. — soacra (n. 1879)
2527. ZUBOV Martin E. (n. 1894)
2528. ZUBOV Maria O. — soția (n. 1895)
2529. IONEL Irina S. — mama (n. 1867)
2530. DIMITRIU Vera L. — fiica adoptivă (n. 1932)
2531. ZUCHIN Meer Z. (n. 1894)
2532. ZUCHINA Țipra L. — soția (n. 1893)
2533. ZUCHIN ZELMAN M. — fiul (n. 1933)
2534. ZVERJHOVSCHI Andrei M. (n. 1898). Deportat în 1949. A decedat în 1952 într-un lagăr din reg. Kemerovo.
2535. ZVERJHOVSCHIA Tatiana M. — soția (n. 1892)
2536. ZVERJHOVSCHIA-RAEȚCAIA Nadejda A. — fiica (n. 1918)
2537. ZVERJHOVSCHI Leonid A. — fiul (n. 1928)
2538. ZVERJHOVSCHIA Liubovi A. — fiica (n. 1932)
2539. ZVERJHOVSCHIA-RAEȚCAIA Margarita A. — fiica (n. 1937)
2540. ABAGERU Nicolae N. (n. 1923). Condamnat în 1950 la 10 ani de muncă silnică sub acuzația de „activitate antisovietică”. Internat în Steplag, Djezkazgan. Eliberat în 1956. Reabilitat în 1991.
2541. CUCHIN Moisei L. (n. 1907). Condamnat în 1950 la 1 an de închisoare pentru „sustragere de la plata impozitelor” (art. 58<sup>1</sup>).
2542. FLEȘLER Lia (Lica?) S. (n. 1903). Deportată în 1950 în reg. Kemerovo. Reabilitată în 1960.
2543. ȘVIDCAIA Maia D. (n. 1927). Deportată în 1950 în reg. Kemerovo. Reabilitată în 1956.
2544. FRIDGHENDLER Rivca Ș. (n. 1882)
2545. FRIDGHENDLER Lilia S. (n. 1909)
2546. FRIDGHENDLER Bașeiva S. (n. 1916)
2547. GENUNCHI Grigore V. (n. 1918). Membru al organizației antisovietice *Partidul Libertății*. Condamnat în 1950, în temeiul art. 19<sup>54</sup> alin. 1 lit. a, la 10 ani de muncă silnică și interdicția drepturilor civice pe 3 ani.

2548. **GURAEVSCHI Nicodim M.** (n. 1921). Acuzat de naționalism și deportat, în 1950, în reg. Kemerovo. Eliberat în 1955.
2549. **GURAEVSCHI Valentina I.** — soția (n. 1921) | Deportată în 1950 în reg. Kemerovo ca  
2550. **GURAEVSCHI Mihail N.** — fiul (n. 1947) | membri ai familiei unui „naționalist”.  
Eliberați în 1955.
2551. **IGNATENCO Ana V.** (n. 1915) | Învinuți de naționalism, sunt deportați,  
2552. **IGNATENCO Mihail N.** (n. 1926) | în 1950, în reg. Kemerovo. Reabilitați în 1990.
2553. **MUNTEANU Eugenia G.** (n. 1917) |  
2554. **MUNTEANU Leonid** — fiul (n. 1939) | Deportată în reg. Kemerovo (1950) ca  
2555. **MUNTEANU Ion** — fiul (n. 1941) | membri ai familiei unui „colaboraționist”.  
2556. **MUNTEANU CONSTANTIN** — fiul (n. 1944) | Reabilitați în 1989.
2557. **PLĂMĂDEALĂ Iacob E.** (n. 1896). Condamnat în 1950 la 3 ani de închisoare sub acuzația de „sustragere de la plata impozitelor” (art. 58<sup>2</sup>).
2558. **STANILEVSCHI Efrsîn V.** (n. 1885). Deportată în 1950 în reg. Kemerovo (sau Kurgan). Reabilitată în 1990.
2559. **STANILEVSCHI Ștefan A.** (n. 1918). Membru al Partidului Național-Creștin; fost ostaș în Armata Română. Din 1944 s-a aflat în prizonierat într-un lagăr sovietic. În 1950 este deportat în reg. Kemerovo. Reabilitat în 1990.
2560. **VÂLCU Alexandru A.** (n. 1911). Condamnat în 1950 la 25 ani de muncă silnică sub acuzația de „colaboraționism”.
2561. **VRABIE Nicolae** (n. 1923). S-a refugiat în 1944 la Craiova, de unde este readus forțat în Basarabia. Arestat în 1950, fiind acuzat de agitație antisovietică. Dispărut în circumstanțe neelucidate.
2562. **FLEIDERMAN Șmil A.** (n. 1918). Acuzat de naționalism, este condamnat, în 1951, la 25 ani de muncă silnică în temeiul art. 54<sup>4</sup> și 54<sup>10</sup>. Reabilitat în 1991.
2563. **JECHIU Grigore F.** (n. 1906). Membru al unei presupuse organizații antisovietice. Condamnat în 1951 la 25 ani de detenție într-un lagăr de muncă.
2564. **PANAGHIU Simion P.** (n. 1922). Acuzat de participare la activitatea organizației antisovietice *Partidul Libertății*. Condamnat în 1951, în temeiul art. 54<sup>1</sup> lit. a C.p. R.S.S.U., la 25 ani de muncă silnică și degradare civică pe 5 ani.
2565. **POZDÂRCĂ Simion P.** (n. 1914). Acuzat de înființarea unei organizații teroriste antisovietice. Condamnat la 25 ani de muncă forțată (1951). Reabilitat în 1991.
2566. **STRATAN Eremia A.** (n. 1922). Acuzat de participare la activitatea organizației antisovietice *Partidul Libertății*. Condamnat în 1951 la 25 ani de muncă silnică în temeiul art. 54<sup>1</sup> lit. a C.p. R.S.S.U. și la interdicția drepturilor civice pe 5 ani.
2567. **ZAVALNIȚCHI Stepan E.** (n. 1903) | Deportată în 1951 în reg. Tomsk pentru  
2568. **ZAVALNIȚCHI Stepanida P.** — soția (n. 1899) | „colaboraționism”. Eliberați în 1957.
2569. **POPOV Nicolai T.** (n. 1917). Condamnat în 1952 la 10 ani de închisoare sub acuzația de „agitație antisovietică”, pedeapsă redusă mai târziu la 5 ani. Deținut în reg. Sverdlovsk. Eliberat în 1956.
2570. **PUTINȚEV Valeri A.** | Deportată în 1952 în Kazahstan.  
2571. **POLIȘCIUC Liubovi A.** | Reabilitați în 1991.
2572. **AVERBUH Fraim Ș.** |  
2573. **AVERBUH Zelman Ș.** | Deportată în 1953, fiind învinuți de activitate  
antisovietică și de defăimarea politicii naționale.
2574. **GOLDBERG Iacov M.** (n. 1905). Condamnat în 1953 la 25 ani de detenție. Cap de acuzare: „activitate antisovietică”.
2575. **MENDIUC Mordhai D.** (n. 1911). Condamnat în 1953, conform art. 54<sup>10</sup>, la 25 ani de muncă silnică. Reabilitat în 1993.
2576. **ROGOJIN (ROGOJINĂ?) Nicolae G.** (n. 1921). Acuzat de calomnii la adresa regimului sovietic și de audierea emisiunilor cu caracter antisovietic la postul de radio *Europa Liberă*. Condamnat în 1953 la 25 ani de muncă forțată.
2577. **ROȘCO Ițhac Gh.** (n. 1903). Condamnat în 1953 la 25 ani de muncă silnică. Reabilitat în 1955.
2578. **TABAC Iacov Ș.** (n. 1897). Condamnat în 1953 la 25 ani de detenție sub acuzația de „activitate antisovietică”.

2579. **ZAIDMAN Iacov I.** (n. 1904). Proprietar de fabrică. Condamnat în 1953 la 25 ani de închisoare pentru „agitație antisovietică”.
2580. **VAINBERG Arcadi I.** (n. 1908). Originar din s. Hoiniki, reg. Polesie. Arestat în 1954 la Chișinău, unde era stabilit, pentru „agitație antisovietică”. Condamnat la 10 ani de muncă silnică. Închis într-un lagăr din reg. Kirov.
2581. **DONCEV Zahar D.** (n. 1929). Condamnat în 1956 la 7 ani de muncă silnică pentru elaborarea și difuzarea foilor volante cu caracter antisovietic. Reabilitat în 1993.
2582. **BAȘEV Leonid B.** (n. 1927). Acuzat de agitație antisovietică și închis într-un spital psihiatric (1957).
2583. **VIȘNEACOV Alexei N.** (n. 1927). Condamnat în 1957 la 10 ani de închisoare. Cap de acuzare: „defăimarea regimului sovietic”. Internat într-un lagăr din Mordovia.
2584. **SEVASTIANOV Alexei S.** (n. 1924). Internat în 1958 într-un spital psihiatric pentru tratament forțat, incriminându-i-se „calomnii” la adresa conducătorilor partidului și guvernului sovietic.
2585. **BOTEZATU Ion N.** (n. 1920). Condamnat la 10 ani de muncă silnică (1959) pentru trecerea frauduloasă a frontierei în România.
2586. **DODAN (DODON?) Gheorghe H.** (n. 1927). Membru al sectei „Martorii lui Iehova”. Condamnat în 1960 la 3 ani de muncă silnică. Reabilitat în 1993.
2587. **PRISĂCARU Nicolae G.** Reprimat în 1962.
2588. **CEMÂRTAN (?)**. Student la Institutul de Arte din Chișinău. Acuzat de participare la activitatea organizației ilegale *Uniunea Democrată a Socialiștilor* și de difuzarea publicațiilor cu caracter patriotic și antisovietic printre studenții și intelectualii din Chișinău. Condamnat la 5 ani de detenție.
2589. **CUCEREANU N.** Student la Institutul de Arte din Chișinău. În 1967 este condamnat la 5 ani de închisoare. Capete de acuzare: „participare la activitatea organizației ilegale *Uniunea Democrată a Socialiștilor*; propagarea ideilor cu caracter patriotic și antisovietic în rândul studenților și intelectualilor din Chișinău.”
2590. **POSTOLACHE Vasile V.** (n. 1935). Student la Institutul de Arte din Chișinău. Acuzat de participare la activitatea organizației ilegale *Uniunea Democrată a Socialiștilor* și de propagarea ideilor cu caracter antisovietic printre studenții și intelectualii din Chișinău. Condamnat în 1967 la 6 ani de detenție într-un lagăr de muncă cu regim aspru din Mordovia. Reabilitat în 1989.
2591. **HOREV Mihail I.** (n. 1931). Baptist. Condamnat în 1970 la 3 ani de muncă silnică pentru „propovăduirea dogmelor baptiste” și în 1980 la 5 ani de închisoare.
2592. **NEAGU Lilia** (n. 1951). Studentă. Acuzată de naționalism și de defăimarea regimului sovietic. În 1971 este exmatriculată de la Școala de Medicină din Chișinău și condamnată la 2 ani de detenție în închisoarea Rusca, Hâncești. Reabilitată în 1991.
2593. **ANDRONIC Mihail O.** Învinuit de naționalism și de activitate antisovietică. Condamnat în 1972 la privațiune de libertate în temeiul art. 67<sup>1</sup> și 69 C.p. R.S.S.M. Reabilitat în 1993.
2594. **DORONIN Pavel V.** (n. 1905). În 1972 este arestat pentru difuzarea foilor volante cu caracter antisovietic și condamnat la 1,6 ani de muncă forțată. Reabilitat în 1992.
2595. **GHIMPU Gheorghe F.** (n. 1937). Acuzat de tentativă de constituire a organizației antisovietice *Frontul Național Patriotic* și de agitație antisovietică orientată spre subminarea puterii sovietice. Condamnat în 1972 la 6 ani de detenție într-un lagăr de muncă cu regim aspru (Mordovia). Reabilitat în 1989.
2596. **GRAUR Valeriu V.** (n. 1940). Profesor. Condamnat în 1972 la 4 ani de detenție într-un lagăr de muncă cu regim aspru (Mordovia) pentru încercarea de înființare a organizației antisovietice *Frontul Național Patriotic* și „activitate orientată spre subminarea puterii sovietice”. Reabilitat în 1989.
2597. **ȘOLTOIANU Alexandru A.** (n. 1934). Învinuit de naționalism și activitate antisovietică, este condamnat, în 1972, în temeiul art. 67<sup>2</sup> și 69 C.p. R.S.S.M., la 6 ani de detenție într-un lagăr de muncă cu regim aspru și 5 ani de exil în Siberia. Reabilitat în 1990.
2598. **USATIUC Alexandru V.** (n. 1915). Condamnat în 1972 la 7 ani de detenție riguroasă într-un lagăr de muncă și 5 ani de exil în Siberia. Capete de acuzare: „tentativă de

- constituire a organizației antisovietice *Frontul Național Patriotic*; activitate orientată spre subminarea puterii sovietice”. Reabilitat în 1989.
- 2599. MOROZ Alexandru I.** (n. 1966). Elev la școala nr. 30 din Chișinău. Internat într-un spital psihiatric (1982) pentru „agitație antisovietică” și difuzarea foilor volante „cu caracter antisovietic”. Reabilitat în 1991.
- 2600. CRULICOVSCHI C.S.** Agronom-tehnolog la întreprinderea „Moldplodoovoșciprom” din Chișinău. Acuzat de naționalism, este declarat alienat și condamnat, conform art. 71 C.p. R.S.S.M., la tratament forțat într-un spital psihiatric (1983). Reabilitat în 1990.
- 2601. GAIU S.I.** Student la Institutul Agricol din Chișinău. Internat în 1983 într-un spital psihiatric pentru tratament forțat sub acuzația de „naționalism” (art. 71 C.p. R.S.S.M.). Reabilitat în 1990.
- 2602. USTINOV F.A.** Muncitor la Asociația de Producție „Chișiniovtrans”. Învinuit de naționalism, este închis într-un spital psihiatric pentru tratament forțat în temeiul art. 71 C.p. R.S.S.M. (1983). Reabilitat în 1990.
- 2603. JUCOVSKI S.V.** (n. 1953). Cercetător la Academia de Științe a Republicii Moldova. Acuzat de activitate antisovietică și naționalistă și condamnat, în 1984, la tratament forțat într-un spital psihiatric. Reabilitat în 1990.
- 2604. IGNATENCO V.L.** Condamnat în 1985 la pedeapsa închisorii în temeiul art. 203 C.p. R.S.S.M. Cap de acuzare: „defăimarea regimului sovietic”.
- 2605. JECHIU N.N.** Acuzat de naționalism și denigrare a regimului sovietic. Declarat alienat și condamnat la detenție conform art. 203 C.p. R.S.S.M. (1985).
- 2606. LOCȘIN O.A.** Inginer la Asociația de Producție „Himcistka”. Condamnat în 1985 la privațiune de libertate conform art. 203 C.p. R.S.S.M. pentru „denigrarea regimului sovietic”.
- 2607. TAȘCĂ V.N.** Șofer la Asociația „Chișiniovtrans”. Condamnat în temeiul art. 203 C.p. R.S.S.M. la privațiune de libertate sub acuzația de „activitate antisovietică și defăimarea regimului sovietic” (1985).
- 2608. ȚUCHERMAN V.L.** Acuzat de defăimarea regimului sovietic, este condamnat, în 1985, la detenție în temeiul art. 203 C.p. R.S.S.M.
- 2609. MEDENȚEV V.N.** Condamnat în 1986 la 7 ani de închisoare pentru „denigrarea regimului sovietic”.
- 2610. DAVID Gheorghe Ș.** (n. 1943). Inginer-electrician. Acuzat de naționalism și de defăimarea regimului sovietic. Închis într-un spital psihiatric din or. Dnepropetrovsk (1987). Reabilitat în 1990.

### com. BUBUIECI

1. **RĂUL Ion P.** (n. 1914). Condamnat în 1941 la 5 ani de închisoare ca „element social periculos”. Reabilitat în 1965.
2. **ȚURCANU Ion V.** (n. 1878)
3. **ȚURCANU Maria A.** — soția (n. 1877)
4. **ȚURCANU Trofim I.** — fiul (n. 1922)
5. **ȚURCANU Ion I.** — fiul
6. **BRĂGUȚĂ Ion S.** (n. 1896). Condamnat în 1945 la 10 ani de detenție sub acuzația de „trădare de patrie” (art. 54 alin. 2, 54<sup>1</sup> lit. a).
7. **BRĂGUȚĂ Pavel S.** (n. 1887). Membru al Partidului Național-Țărănesc. Acuzat de colaboraționism, este condamnat la 10 ani de muncă silnică (1945).
8. **BRĂGUȚĂ Elena V.** — soția (n. 1889)
9. **BRĂGUȚĂ Agripina P.** — fiica (n. 1921)
10. **BRĂGUȚĂ Maria P.** — fiica (n. 1927)
11. **CHIORESCU Efim T.** (n. 1899). Condamnat în 1945 la 8 ani de muncă silnică sub acuzația de „naționalist”. Reabilitat în 1990.
12. **CIOBANU Alexandru T.** (n. 1889). Condamnat în 1945 la 8 ani de muncă silnică sub acuzația de „naționalist”. Reabilitat în 1990.

Deportați în 1941  
în Kazahstanul de Sud.  
Motivul reprimării: familie de „chiaburi”.  
Reabilitați în 1990.

Deportați în 1949 în reg. Irkutsk ca  
membri ai familiei unui „colaboraționist”.  
Reabilitați în 1955.



13. **CIOBANU Grigore I.** (n. 1890). Condamnat în 1945 la 10 ani de muncă silnică, incriminându-i-se apartenența la Partidul Național-Țărănesc. Reabilitat în 1990.
14. **CIOBANU Leonid C.** Condamnat în 1945 la 8 ani de închisoare. Cap de acuzare: „colaboraționism”. Reabilitat în 1991.
15. **CIOBANU Terinte M.** (n. 1905). Acuzat de colaboraționism. Condamnat în 1945 la 15 ani de detenție. Reabilitat în 1992.
16. **DUCA Ana G.** (n. 1912)
17. **LĂS Nina S.** — fiica (n. 1936)
18. **DUCA Maria T.** — fiica (n. 1937)
19. **DUCA Petru T.** — fiul (n. 1941)
20. **DUCA Vladimir T.** — fiul (n. 1942)
21. **GAJU Alexandru P.** (n. 1900). Condamnat în 1945 la 15 ani de detenție sub acuzația de „colaboraționist”. A decedat în 1948 într-un lagăr de muncă din reg. Tomsk în urma regimului de exterminare.
22. **GAJU Ana I.** — soția (n. 1910)
23. **GAJU Mihail Al.** — fiul (n. 1930)
24. **GAJU Vasile Al.** — fiul (n. 1937)
25. **GAJU Constantin Al.** — fiul (n. 1939)
26. **GAJU Elena Al.** — fiica (n. 1941)
27. **GAJU Iulian Al.** — fiul (n. 1944)
28. **MIHAI Grigore V.** (n. 1908). Acuzat de colaboraționism. Condamnat de Tribunalul Militar la 20 ani de muncă forțată (1945). Reabilitat în 1991.
29. **MIHAI Anastasia Gh.** — soția (n. 1910). Deportată în 1949 în reg. Irkutsk. Reabilitată în 1991.
30. **MORARU Iacob** (n. 1891). Membru al Partidului Național-Țărănesc. Condamnat la 8 ani de închisoare (1945). Reabilitat în 1990.
31. **MORARU Parascovia G.** (n. 1906)
32. **MORARU Vasile** — fiul (n. 1932)
33. **MORARU Grigore** — fiul (n. 1934)
34. **MORARU Maria** — fiica (n. 1940)
35. **PETROLEAC Ivan Gh.** (n. 1886). Membru al Partidului Național-Țărănesc. Condamnat în 1945 la 8 ani de detenție. Reabilitat în 1990.
36. **TĂBACARU Isidor E.** (n. 1911). Condamnat în 1945 la 10 ani de închisoare sub acuzația de „colaboraționist”. Reabilitat în 1989.
37. **TĂBACARU Ana E.** — soția (n. 1909)
38. **TĂBACARU Irina I.** — fiica (n. 1934)
39. **TĂBACARU Stepanida I.** — fiica (n. 1937)
40. **TĂBACARU Andrei I.** — fiul (n. 1940)
41. **TĂBACARU Diomid (Leonid) I.** — fiul (n. 1943)
42. **MARCINSCHI Larisa D.** Condamnată în 1946 la 5 ani de închisoare din motive politice. Reabilitată în 1991.
43. **GAJU Pavel F.** (n. 1878). Încadrat la „chiaburi” și deportat în reg. Tiumen (1949).

Deportați în 1949  
în reg. Irkutsk.  
Reabilitați în 1990.

Deportați în 1949 în reg. Irkutsk,  
fiind încadrați la „membri ai  
familiei unui colaboraționist”.  
Reabilitați în 1990.

Deportați în 1949 în reg. Irkutsk ca  
membri ai familiei unui „naționalist”.  
Reabilitați în 1990.

Deportați în 1949 în reg. Irkutsk ca  
membri ai familiei unui „colaboraționist”.  
Reabilitați în 1989.

## s. CHELTUITORI

1. **CHELTUITORU Alexandru C.** (n. 1900)
2. **CHELTUITORU Elena V.** — soția (n. 1901)
3. **CHELTUITORU Pantelei Al.** — fiul (n. 1932)
4. **CHELTUITORU Grigore Al.** — fiul (n. 1933)
5. **CHELTUITORU Fevronia Al.** — fiica (n. 1937)
6. **CHELTUITORU Constantin Al.** — fiul (n. 1939)
7. **CHELTUITORU Ioana Al.** — fiica (n. 1943)

Încadrați la „chiaburi”.  
Deportați în 1949 în reg. Irkutsk.

## s. COLONIȚA

1. **MAZILU Vladimir I.** (n. 1912). Condamnat în 1941 de Tribunalul Militar la 10 ani de închisoare conform art. 56<sup>20</sup>. Reabilitat în 1994.
2. **MILICENCO Mihail N.** (n. 1884). Condamnat în 1941 la 10 ani de detenție. A murit în 1944 în or. Taișet, reg. Irkutsk. Reabilitat în 1991.
3. **MAZILU Nina I.** (n. 1916). Condamnată de Tribunalul Militar la 8 ani de închisoare (1945). Cauza a fost clasată în 1956.
4. **CIOBANU Fiodor D.** (n. 1886)
5. **CIOBANU Alexandra I.** — soția (n. 1890)
6. **CIOBANU Elizaveta F.** — fiica (n. 1930)

Deportați în 1949 în reg. Irkutsk.

## s. CONDRIȚA

1. **ZAGOREANU Dumitru Gh.** (n. 1913). Condamnat în 1945 la 15 ani de muncă silnică sub acuzația de „colaboraționist”. Reabilitat în 1989.
2. **ZAGOREANU Xenia C.** — soția
3. **ZAGOREANU Maria D.** — fiica
4. **ZAGOREANU Iulia D.** — fiica

Deportate în 1949 în reg. Tiumen ca membri ai familiei unui „colaboraționist”.  
Reabilite în 1989.

## s. CRICOVA

1. **GHEAȚĂ Ion M.** (n. 1898). Condamnat în 1940 la 8 ani de închisoare din motive politice (art. 58<sup>13</sup>). Reabilitat în 1992.
2. **AȘCHINAZI Oizer B.** (n. 1898)
3. **AȘCHINAZI Boris O.** — fiul (n. 1925)
4. **AVRAMIOTI Gheorghe S.** (n. 1933)
5. **AVRAMIOTI Sofia T.** (n. 1931)
6. **BRAGHIȘ Elizaveta L.** (n. 1900). Deportată în 1949 în reg. Irkutsk, fiind învinuită de colaboraționism.
7. **COROPATNIUC Vera V.** (n. 1904)
8. **COROPATNIUC Anatoli E.** — fiul (n. 1928)
9. **COROPATNIUC Ecaterina E.** — fiica (n. 1933)
10. **COROPATNIUC Ludmila E.** — fiica (n. 1936)
11. **GÂLCĂ Claudia E.** (n. 1924). Acuzată de trădare de patrie și deportată în reg. Irkutsk (1949). Reabilitată în 1991.
12. **GÂLCĂ Tamara S.** — fiica (n. 1941)
13. **GÂLCĂ Vasile S.** — fiul (n. 1944)
14. **GÂLCĂ Artiom S.** — fiul (n. 1944)
15. **GÂLCĂ Elena M.**
16. **HODOBAȘ Simion T.** (n. 1892)
17. **HODOBAȘ Alexandra I.** — soția (n. 1893)
18. **HODOBAȘ Anastasia S.** — fiica (n. 1927)
19. **HODOBAȘ Alexei S.** — fiul (n. 1931)
20. **HODOBAȘ Mihail S.** — fiul (n. 1934)
21. **NISTREANU Anastasia V.** (n. 1872)
22. **NISTREANU Leonid I.** — fiul (n. 1921)
23. **NISTREANU Maria D.** — nora (n. 1921)
24. **NISTREANU Trofim L.** — nepotul (n. 1941)
25. **NISTREANU Melania L.** — nepoata (n. 1946)
26. **NISTREANU Gheorghe L.** — nepotul (n. 1948)

Încadrați la „chiaburi”.

Deportați în 1949 în reg. Irkutsk.

Deportați în 1949

în reg. Kurgan.

Deportați în 1949 în reg. Irkutsk  
ca familie de „chiaburi”.Deportați în 1949 în reg. Irkutsk.  
Reabilitați în 1991.Încadrați la „chiaburi”,  
sunt deportați,  
în 1949, în reg. Irkutsk.Deportați în 1949 în reg. Irkutsk.  
Motivul reprimării: familie de „chiaburi”.

27. SLOBOZEANU Ștefan V. (n. 1902)
28. SLOBOZEANU Eudochia M. — soția
29. SLOBOZEANU Zinovie Șt. — fiul (n. 1928)
30. SLOBOZEANU Vera Șt. — fiica (n. 1934)
31. SLOBOZEANU Dumitru Șt. — fiul (n. 1936)
32. SLOBOZEANU Marina Șt. — fiica (n. 1940)

Încadrați la „chiaburi”.  
Deportați în 1949 în reg. Irkutsk.

## s. CRUZEȘTI

1. CRUDU Luca A. (n.1908). Condamnat în 1940 la 5 ani de închisoare în temeiul art. 58<sup>2</sup> („sustragere de la plata impozitelor”).
2. SCURTU Feodosia A. (n. 1882). Condamnată în 1946, în temeiul art. 58<sup>2</sup>, la 6 ani de detenție. Eliberată pe motiv de boală în 1947.
3. ALEXEI Xenofont Gh. (n. 1878)
4. ALEXEI Elena N. (n. 1894)
5. BRAGHIȘ Dumitru H. (n.1896)
6. BRAGHIȘ Axenia D. — fiica (n. 1933)
7. BRAGHIȘ Petru D. — fiul (n. 1937)
8. BRAGHIȘ Feodosia E. — soția
9. BRAGHIȘ Maria C. — fiica adoptivă
10. CĂRĂUȘ Vasile P. (n. 1894)
11. CĂRĂUȘ Elizaveta S. — soția (n. 1898)
12. MARCAN Mihail T. — fiul adoptiv (n. 1926)
13. GHIDILIN Vasile F. — fiul adoptiv (n. 1937)
14. COCIU Grigore Șt. (n. 1901)
15. COCIU Elizaveta I. — soția (n. 1908)
16. COCIU Axenia Gr. — fiica (n. 1926)
17. COCIU Daniel Gr. — fiul (n. 1928)
18. COCIU Stepanida Gr. — fiica (n. 1934)
19. COCIU Vera Gr. — fiica (n. 1936)
20. COCIU Elena Gr. — fiica (n. 1936)
21. COCIU Ion Gr. — fiul (n. 1943)
22. COCIU Nicolae S.
23. COCIU Elizaveta I. — soția
24. COCIU Ecaterina N. — fiica
25. COCIU Vera N. — fiica
26. COCIU Ștefan N. — fiul
27. COCIU Varvara S. (n. 1910)
28. COCIU Vladimir P. — fiul (n. 1933)
29. COCIU Gheorghe P. — fiul (n. 1935)
30. COCIU Dumitru P. — fiul (n. 1937)
31. COCIU Elena P. — fiica (n. 1939)
32. COCIU Claudia P. — fiica (n. 1941)
33. COCIU Efimia P. — fiica (n. 1948)
34. CRUDU Alexandru G. (n. 1887)
35. CRUDU Zinovia F. — soția (n. 1887)
36. CRUDU Feodosia I. (n. 1887)
37. CRUDU Ion — fiul (n. 1929)
38. CRUDU Gheorghe — fiul (n. 1933)
39. CRUDU Petru — fiul (n. 1936)
40. CRUDU Constantin — fiul (n. 1942)
41. CRUDU Iacob N. (n. 1922)
42. CRUDU Tamara I. (n. 1926)
43. CRUDU Vladimir I. — fiul (n. 1947)

Încadrați la „chiaburi”, sunt deportați,  
în 1949, în reg. Irkutsk.

Deportați în reg. Irkutsk (1949).  
Motivul reprimării: familie de „chiaburi”.

S-au alăturat mai târziu  
familiei deportate.

Familie de „chiaburi”.  
Deportați în 1949 în reg. Irkutsk.

Încadrați la „chiaburi”.  
Deportați în 1949 în reg. Irkutsk.

Deportați în 1949.  
Motivul reprimării: „chiaburi”.

Deportați în 1949 în reg. Irkutsk  
ca familie de „chiaburi”.

Încadrați la „chiaburi”. Deportați în 1949  
în reg. Irkutsk. Eliberați în 1955.

Încadrați la „chiaburi”.  
Deportați în 1949 în reg. Irkutsk.

Deportați în reg. Irkutsk (1949).  
Motivul reprimării: familie de „chiaburi”.

44. CRUDU Filip F. (n. 1909)	
45. CRUDU Natalia Gh. — soția (n. 1915)	
46. CRUDU Gheorghe F. — fiul (n. 1939)	Deportați în reg. Irkutsk (1949) ca familie de „chiaburi”.
47. CRUDU Elena F. — fiica (n. 1941)	
48. CRUDU Alexandru F. — fiul (n. 1944)	
49. CRUDU Ion A. (n. 1918)	
50. CRUDU Zinovia G. — soția (n. 1919)	Deportați în reg. Irkutsk (1949) ca familie de „chiaburi”.
51. CRUDU Elena I. — fiica (n. 1946)	
52. CRUDU Mina I. (n. 1912)	
53. CRUDU Ecaterina S. — soția (n. 1912)	Deportați în reg. Irkutsk (1949) ca familie de „chiaburi”.
54. CRUDU Margareta M. — fiica (n. 1945)	
55. CRUDU Eleonora M. — fiica (n. 1948)	
56. CRUDU Nester I. (n. 1899)	
57. CRUDU Maria S. — soția (n. 1902)	
58. CRUDU Ion N. — fiul (n. 1924)	
59. CRUDU Sofia N. — fiica (n. 1926)	Încadrați la „chiaburi”, sunt deportați, în 1949, în reg. Irkutsk.
60. CRUDU Serghei N. — fiul (n. 1929)	
61. CRUDU Ștefan N. — fiul (n. 1930)	
62. CRUDU Vera N. — fiica (n. 1932)	
63. CRUDU Vladimir N. — fiul (n. 1934)	
64. CRUDU Stepanida T. (n. 1909)	
65. CRUDU Lidia P. — fiica (n. 1937)	Deportați în 1949 în reg. Irkutsk, fiind încadrați la „chiaburi”.
66. CRUDU Mihail P. — fiul (n. 1939)	
67. CRUDU Claudia P. — fiica (n. 1941)	
68. CRUDU Tatiana N. (n. 1920)	Încadrate la „chiaburi”. Deportate în 1949 în reg. Irkutsk. Reabilitate în 1989.
69. CRUDU Natalia A. (n. 1880)	
70. CRUDU Timofei I. (n. 1912)	
71. CRUDU Tinia F. — soția (n. 1912)	Deportați în 1949 în reg. Irkutsk. Motivul reprimării: familie de „chiaburi”.
72. CRUDU Tamara T. — fiica (n. 1945)	
73. CRUDU Olga S. — mama (n. 1875)	
74. GOROBICA Chiril F. (n. 1882)	
75. GOROBICA Ana I. — soția (n. 1889)	Deportați în reg. Irkutsk (1949). Motivul reprimării: familie de „chiaburi”.
76. GOROBICA Dumitru Ch. — fiul (n. 1928)	
77. GRATII Dumitru G. (n. 1907)	
78. GRATII Zinovia S. — soția (n. 1922)	
79. GRATII Elena M. — fiica (n. 1939)	Încadrați la „chiaburi”. Deportați în 1949 în reg. Irkutsk.
80. GRATII Gheorghe D. — fiul (n. 1940)	
81. GRATII Elena D. — fiica (n. 1941)	
82. GRATII Efimia D. — fiica (n. 1942)	
83. GRATII Teodora D. — fiica (n. 1944)	
84. GRATII Ion I. (n. 1882)	
85. GRATII Maria C. — soția (n. 1884)	Deportați în 1949 în reg. Irkutsk. Motivul reprimării: familie de „chiaburi”.
86. GRATII Alexandru I. — fiul (n. 1920)	
87. GRATII Alexandra I. — fiica (n. 1929)	
88. GRATII Vera M. (n. 1905)	
89. GRATII Agafia I. — fiica (n. 1935)	
90. GRATII Paulina I. — fiica (n. 1936)	Familie de „chiaburi”. Deportați în 1949 în reg. Irkutsk.
91. GRATII Teodora I. — fiica (n. 1937)	
92. GRATII Ștefan I. — fiul (n. 1939)	
93. GRATII Vavil I. — fiul (n. 1942)	
94. IOSIF Ion F. (n. 1888)	
95. IOSIF Elizaveta G. — soția (n. 1889)	Încadrați la „chiaburi”, sunt deportați, în 1949, în reg. Irkutsk.
96. IOSIF Trofim I. — fiul (n. 1929)	
97. IOSIF Maria I. — fiica (n. 1933)	
98. MEREUȚĂ Gheorghe E. (n. 1926). Deportat în reg. Irkutsk (1949) sub acuzația de „colabo- raționism”.	

- |   |  |
|---|--|
| 99. <b>MEREUȚĂ Tamara P.</b> — soția (n. 1925)                        | Deportați în reg. Irkutsk (1949) ca membri ai familiei unui „colaboraționist”.                   |
| 100. <b>MEREUȚĂ Nina Gh.</b> — fiica (n. 1946)                        |  |
| 101. <b>MEREUȚĂ Ion Gh.</b> — fiul (n. 1949)                          |  |
| 102. <b>SCURTU Feodosia A.</b> (n. 1888)                              | Familie de „chiaburi”.<br>Deportați în 1949 în reg. Irkutsk.                                     |
| 103. <b>SCURTU Ion S.</b> — fiul (n. 1922)                            |  |
| 104. <b>SCURTU Natalia S.</b> — fiica (n. 1926)                       |  |
| 105. <b>SCURTU Polixenia S.</b> — fiica (n. 1928)                     | Deportați în 1949 în reg. Irkutsk<br>ca familie de „chiaburi”.                                   |
| 106. <b>SCURTU Grigore V.</b> (n. 1908)                               |  |
| 107. <b>SCURTU Susana N.</b> — soția (n. 1912)                        |  |
| 108. <b>SCURTU Claudia V.</b> — fiica (n. 1947)                       | Încadrați la „chiaburi”, sunt deportați,<br>în 1949, în reg. Irkutsk.                            |
| 109. <b>SCURTU Ion V.</b> (n. 1907)                                   |  |
| 110. <b>SCURTU Anastasia F.</b> — soția (n. 1910)                     |  |
| 111. <b>SCURTU Maria I.</b> — fiica (n. 1938)                         | Deportați în 1949 în reg. Irkutsk.<br>Motivul reprimării: familie de „chiaburi”.                 |
| 112. <b>SCURTU Vasile I.</b> — fiul (n. 1940)                         |  |
| 113. <b>SCURTU Tudor I.</b> — fiul (n. 1944)                          |  |
| 114. <b>SCURTU Mihail I.</b> — fiul (n. 1948)                         | Încadrați la „chiaburi”.<br>Deportați în 1949 în reg. Irkutsk.                                   |
| 115. <b>SCURTU Maxim S.</b> (n. 1912)                                 |  |
| 116. <b>SCURTU Ecaterina G.</b> — soția (n. 1914)                     |  |
| 117. <b>SCURTU Simion M.</b> — fiul (n. 1936)                         | Deportați în 1949 în reg. Irkutsk.<br>Motivul reprimării: familie de „chiaburi”.                 |
| 118. <b>SCURTU Claudia M.</b> — fiica (n. 1938)                       |  |
| 119. <b>SCURTU Grigore M.</b> — fiul (n. 1940)                        |  |
| 120. <b>SCURTU Gavril M.</b> — fiul (n. 1944)                         | Deportați în 1949 în reg. Irkutsk.<br>Motivul reprimării: familie de „chiaburi”.                 |
| 121. <b>SCURTU Nina M.</b> — fiica (n. 1948)                          |  |
| 122. <b>SCURTU Petru S.</b> (n. 1924)                                 |  |
| 123. <b>SCURTU Tatiana F.</b> — soția (n. 1929)                       | Încadrați la „chiaburi”,<br>sunt deportați, în 1949,<br>în reg. Irkutsk.<br>Reabilitați în 1989. |
| 124. <b>SCURTU Vasile S.</b> (n. 1914)                                |  |
| 125. <b>SCURTU Antonina Gh.</b> — soția (n. 1916)                     |  |
| 126. <b>SCURTU Maria V.</b> — fiica (n. 1938)                         | Deportați în 1949 în reg. Irkutsk.<br>Motivul reprimării: familie de „chiaburi”.                 |
| 127. <b>SCURTU Gheorghe V.</b> — fiul (n. 1940)                       |  |
| 128. <b>SCURTU Petru V.</b> — fiul (n. 1942)                          |  |
| 129. <b>SCURTU Vasile V.</b> — fiul (n. 1944)                         | Deportați în 1949 în reg. Irkutsk.<br>Motivul reprimării: familie de „chiaburi”.                 |
| 130. <b>SCURTU Nicolae V.</b> — fiul (n. 1946)                        |  |
| 131. <b>SCURTU Mihail V.</b> — fiul (n. 1948)                         |  |
| 132. <b>SENDREA Maria I.</b> (n. 1938). Reprimată în 1949.            | Încadrați la „chiaburi”,<br>sunt deportați, în 1949,<br>în reg. Irkutsk.<br>Reabilitați în 1989. |
| 133. <b>ȚURCANU Constantin F.</b> (n. 1895)                           |  |
| 134. <b>ȚURCANU Maria (Sofia)</b> — soția (n. 1896)                   |  |
| 135. <b>ȚURCANU Ioachim C.</b> — fiul (n. 1924)                       | Deportați în 1949 în reg. Irkutsk.<br>Motivul reprimării: familie de „chiaburi”.                 |
| 136. <b>ȚURCANU Ecaterina C.</b> — fiica (n. 1932 sau 1933)           |  |
| 137. <b>ȚURCANU Agafia C.</b> — fiica (n. 1934)                       |  |
| 138. <b>ȚURCANU Efimia (sau Efim) C.</b> — fiica (sau fiul) (n. 1942) | Deportați în 1949 în reg. Irkutsk.<br>Motivul reprimării: familie de „chiaburi”.                 |
| 139. <b>ȚURCANU Ion C.</b> — fiul (n. 1942 sau 1943)                  |  |

## s. DURLEȘTI

- |   |   |
|---|---|
| 1. <b>OLAN Ștefan S.</b> (n. 1910). Arestat în 1945 sub acuzația de „înaltă trădare”. A murit în timpul anchetei în urma tratamentului inuman la care a fost supus. Reabilitat în 1994. | Deportați în 1949 în reg. Tiumen.<br>Motivul reprimării: familie de „chiaburi”. |
| 2. <b>BALAN Afanasie C.</b> (n. 1902)   |   |
| 3. <b>BALAN Eugenia P.</b> — soția (n. 1906)  |   |
| 4. <b>BALAN Vasile A.</b> — fiul (n. 1932)  |   |
| 5. <b>BALAN Lidia A.</b> — fiica (n. 1934)  |   |
| 6. <b>BALAN Boris A.</b> — fiul (n. 1936)   |   |
| 7. <b>BALAN Maria A.</b> — fiica (n. 1938)  |   |
| 8. <b>BALAN Elena A.</b> — fiica (n. 1940)  |   |

9. BALAN Ion A. — fiul (n. 1942)	
10. BALAN Dumitru A. — fiul (n. 1945)	
11. BARBĂNEAGRĂ Ion A. (n. 1900)	Încadrați la „chiaburi” și deportați,
12. BARBĂNEAGRĂ Alexandra V. — soția (n. 1905)	în 1949, în reg. Tiumen.
13. BARBĂNEAGRĂ Ion I. — fiul (n. 1927). Condamnat în 1950, în temeiul art. 54 <sup>1</sup> lit. a, la 25 ani de detenție și interdicția drepturilor civice pe 5 ani. Cap de acuzare: „activitate antisovietică în cadrul organizației <i>Partidul Libertății</i> ”.	
14. BOSTAN Alexandru L. (n. 1906)	
15. BOSTAN Ana C. — soția (n. 1906)	Încadrați la „chiaburi” și deportați,
16. BOSTAN Vera Al. — fiica (n. 1932)	în 1949, în reg. Tiumen.
17. BOSTAN Ion Al. — fiul (n. 1934)	Reabilitați în 1989.
18. BOSTAN Eugenia Al. — fiica (n. 1936)	
19. BOSTAN Emilian Gh. (n. 1904)	
20. BOSTAN Ioana I. — soția (n. 1907)	
21. BOSTAN Serghei E. — fiul (n. 1924)	
22. BOSTAN Lidia E. — fiica (n. 1933)	Deportați în 1949.
23. BOSTAN Vasile E. — fiul (n. 1935)	Motivul reprimării:
24. BOSTAN Ana E. — fiica (n. 1937)	familie de „chiaburi”.
25. BOSTAN Vera E. — fiica (n. 1940)	
26. BOSTAN Parascovia E. — fiica (n. 1945)	
27. BOSTAN Alexandru E. — fiul (n. 1948)	
28. BOSTAN Ion V. (n. 1890). Deportat în 1949 în reg. Tiumen, fiind încadrat la „comercianți”.	
29. BOSTAN Maria I. — soția (n. 1900)	
30. BOSTAN Vera — fiica (n. 1931)	Deportați în 1949 în reg. Tiumen.
31. BOSTAN Ludmila — fiica (n. 1933)	
32. BOSTAN Tudor P. (n. 1881)	
33. BOSTAN Eudochia D. — soția (n. 1895)	Deportați în 1949 în reg. Tiumen.
34. BOSTAN Lidia T. — fiica (n. 1935)	Reabilitați în 1991.
35. BOSTAN Nadejda T. — fiica (n. 1938)	
36. CIOBANU Gheorghe I.	
37. CIOBANU Eudochia F. — soția	
38. CIOBANU Ana Gh. — fiica	
39. CIOBANU Constantin Gh. — fiul	Deportați în 1949.
40. CIOBANU Lidia Gh. — fiica	Reabilitați în 1992.
41. CIOBANU Maria Gh. — fiica	
42. CIOBANU Ecaterina Gh. — fiica	
43. CIOBANU Axinia Gh. — fiica	
44. GENUNCHI Andrei D.	
45. GENUNCHI Lidia I. — soția	
46. GENUNCHI Aurelia A. — fiica	Deportați în 1949 în Siberia.
47. GENUNCHI Gheorghe A. — fiul	
48. GENUNCHI Simion A. — fiul	
49. GENUNCHI Fiodor D. (1896)	
50. GENUNCHI Liuba P. — soția (n. 1890)	Deportați în reg. Tiumen (1949)
51. GENUNCHI Elena F. — fiica (n. 1934)	ca familie de „chiaburi”.
52. MARIȚOI Maria T. (n. 1892)	
53. MARIȚOI Simion G. — fiul (n. 1928)	Deportați în 1949 în reg. Tiumen
54. MARIȚOI Eugenia T. — nora (n. 1930)	ca familie de „chiaburi”.
55. MARIȚOI Olga S. — nepoata (n. 1948)	
56. PANAGHIU Chiril T. (n. 1923)	
57. PANAGHIU Alexandra M. — soția (n. 1929)	Deportați în 1949
58. PANAGHIU Ion Ch. — fiul (n. 1949)	în reg. Tiumen din motive religioase
59. PANAGHIU Alexandra Ch. — fiica (n. 1949)	(sectanți-inochentiști).
60. ROȘCA Mihail D. — socrul (n. 1886)	Reabilitați în 1992.
61. ROȘCA Elena V. — soacra (n. 1887)	

- |  |  |
|--|--|
| 62. PANAGHIU Ion G. (n. 1884)  |  |
| 63. PANAGHIU-FLOREA Olga I. — fiica (n. 1919)  |  |
| 64. FLOREA Gheorghe I. — ginerele (n. 1922)  | Încadrați la „chiaburi” și deportați, în 1949, în reg. Tiumen.                   |
| 65. FLOREA Ana Gh. — nepoata (n. 1946)   |  |
| 66. FLOREA Vera Gh. — nepoata (n. 1949)  |  |
| 67. PANAGHIU Vasile Gh. (n. 1893)  |  |
| 68. PANAGHIU Fevronia H. — soția   |  |
| 69. PANAGHIU Gheorghe V. — fiul  | Deportați în 1949. Reabilitați în 1989.  |
| 70. PANAGHIU Alexandru V. — fiul   |  |
| 71. PANAGHIU Alexandra C.  |  |
| 72. PASCAL Ion E. (n. 1903)  |  |
| 73. PASCAL Pelaghia I. — soția (n. 1909)   |  |
| 74. PASCAL Maria I. — fiica (n. 1929)  | Deportați în 1949 în reg. Tiumen. Motivul reprimării: familie de „chiaburi”.     |
| 75. PASCAL Grigore I. — fiul (n. 1930)   |  |
| 76. PASCAL Elena I. — fiica (n. 1937)  |  |
| 77. PASCAL Petru I. — fiul (n. 1938)   |  |
| 78. PASCAL Nadejda I. — fiica (n. 1943)  |  |
| 79. PUIU Gheorghe C. (n. 1885)   | Deportați în 1949 în reg. Tiumen din motive religioase (sectanți-inochentiști).  |
| 80. PUIU Alexandra T. (n. 1889)  |  |
| 81. ROȘCA Ștefan C. (n. 1884)  |  |
| 82. ROȘCA Sofia P. — soția (n. 1900)   | Încadrați la „chiaburi”, sunt deportați în reg. Tiumen (1949).                   |
| 83. ROȘCA Alexandra Șt. — fiica (n. 1926)  |  |
| 84. ROȘCA Eugenia Șt. — fiica (n. 1943)  |  |
| 85. ROȘCA Vladimir G. (n. 1912)  |  |
| 86. ROȘCA Nadejda G. — soția (n. 1912)   | Acuzați de colaboraționism. Deportați în 1949 în reg. Tiumen. Eliberați în 1956. |
| 87. SMOLEANCHIN Lev P. (n. 1914)   |  |
| 88. SMOLEANCHINA Evghenia V. — soția (n. 1915)   |  |
| 89. SMOLEANCHIN Mihail L. — fiul (n. 1936)   | Deportați în 1949 în reg. Tiumen. Reabilitați în 1991.                           |
| 90. SMOLEANCHINA Alexandra L. — fiica (n. 1938)  |  |
| 91. SMOLEANCHINA Tatiana L. — fiica (n. 1946)  |  |
| 92. SMOLEANCHINA Maria I. — fiica (n. 1946)  |  |
| 93. TĂNASE Ion N. (n. 1880)  | Încadrați la „chiaburi” și deportați în reg. Tiumen (1949).                      |
| 94. TĂNASE Maria A. — soția (n. 1882)  |  |
| 95. BOBOC Dionisie S. Condamnat la 10 ani de muncă silnică sub acuzația de „agitatie anti-sovietică”.  |  |
| 96. ȘEVCENCO N.T. Acuzat de defăimarea regimului sovietic și condamnat la privațiune de libertate în temeiul art. 203 C.p. R.S.S.M. (1985?). |  |

### s. FĂUREȘTI

- |  |                                   |
|--|-----------------------------------|
| 1. BUCĂTARU Ion A. Condamnat în 1946 la 10 ani de închisoare sub acuzația de „colaboraționist”. Reabilitat în 1990.                    |                                   |
| 2. BUCĂTARU Profira L. — soția (n. 1902). Deportată în 1949 în reg. Tiumen. Reabilitată în 1990.                                       |                                   |
| 3. GRIȚAC Pavel P. (n. 1894). Condamnat în 1947 la 10 ani de detenție sub acuzația de „colaboraționist”. Înternițat în reg. Karaganda. |                                   |
| 4. GRIȚAC Elizaveta A. — soția (n. 1894)   |                                   |
| 5. GRIȚAC Vladimir P. — fiul (n. 1930)   | Deportați în 1949 în reg. Tiumen. |
| 6. GRIȚAC Vera Gh. — nora (n. 1932)  |                                   |
| 7. STEGARU Maria I. (n. 1894). Deportată în 1949 în reg. Tiumen.   |                                   |

## s. GHIDIGHICI (VATRA)

1. **BANU Ilie I.** (n. 1885). Funcționar. Arestat în 1941 pentru „spionaj în favoarea unor state occidentale și răspândirea de informații denigratoare despre U.R.S.S.”
2. **DOROFTEI Dionisie I.** (n. 1910). Funcționar. Arestat în 1941 sub aceleași acuzații și condamnat la moarte. Reabilitat în 1963.
3. **GUȚU Fiodor I.** (n. 1899). Funcționar. Acuzat de spionaj în favoarea unor puteri occidentale. Condamnat la moarte (1941). Reabilitat în 1963.
4. **SCHIBA Nicolae A.** (n. 1905). Funcționar la căile ferate. Acuzat de spionaj și răspândirea informațiilor denigratoare orientate împotriva U.R.S.S. Condamnat la moarte (1941). Reabilitat în 1963.
5. **TISLARU Ion P.** (n. 1896). Funcționar la căile ferate. Arestat în 1941 sub aceleași acuzații. Condamnat la pedeapsa capitală. Reabilitat în 1963.
6. **TRUȘCO Eugeniu (Ėne) Gh.** (n. 1895). Funcționar la căile ferate. Acuzat de spionaj și denigrarea U.R.S.S. Condamnat la moarte (1941). Reabilitat în 1963.
7. **VIERU Dumitru F.** (n. 1893). Acuzat în 1941 de spionaj și denigrarea orânduirii sovietice. Condamnat la moarte. Reabilitat în 1963.
8. **COSTIN Dumitru P.** (n. 1901). Acuzat de trădare de patrie (art. 54<sup>1</sup> lit. a) și condamnat, în 1944, la 15 ani de muncă silnică. Reabilitat în 1990.
9. **COSTIN Hristina D.** — soția (n. 1901)
10. **COSTIN Maria D.** — fiica (n. 1926)
11. **COSTIN Liuba D.** — fiica (n. 1929)
12. **COSTIN Alexandru D.** — fiul
13. **NEGRU Ilie S.** (n. 1920). Reprimat în 1944.
14. **GRAUR Gheorghe E.** (n. 1895). Condamnat la 10 ani de muncă forțată (1946). Cap de acuzare: „colaboraționism”.
15. **DUMBRAVĂ Cristofor V.** (n. 1884). Condamnat în 1949 la 10 ani de muncă silnică pentru „sustragere de la plata impozitelor” (art. 58<sup>2</sup>).
16. **GONȚA Anton C.** Condamnat în 1949 la privațiune de libertate pentru „agitație antisovietică” și difuzarea unor scrisori anonime cu amenințări la adresa președintelui sovietului sătesc.
17. **ANANIEV Alexei A.**
18. **ANANIEVA Ana C.**
19. **ANANIEVA Nina A.**
20. **DĂNILĂ Nicolae V.** (n. 1905)
21. **DĂNILĂ Anastasia I.** — soția (n. 1906)
22. **DĂNILĂ Anton N.** — fiul (n. 1929)
23. **DĂNILĂ Ana N.** — fiica (n. 1935)
24. **DĂNILĂ Zinovia N.** — fiica (n. 1938)
25. **GRAUR Maria M.** (n. 1898)
26. **GRAUR Alexandra Gh.** — fiica (n. 1925)
27. **GRAUR Liuba Gh.** — fiica (n. 1927)
28. **GRAUR Eugenia Gh.** — fiica (n. 1929)
29. **GRAUR Olga Gh.** — fiica (n. 1941)
30. **GRAUR Timofei C.** (n. 1904)
31. **GRAUR Parascovia Gh.** (n. 1908)
32. **GRAUR Alexandru T.** — fiul (n. 1931)
33. **GRAUR Anastasia T.** — fiica (n. 1932)
34. **GRAUR Gheorghe T.** — fiul (n. 1934)
35. **PALADI Vasile N.** (n. 1898)
36. **PALADI Ecaterina I.** — soția (n. 1900)
37. **PALADI Raisa V.** — fiica (n. 1938)
38. **PALADI Gheorghe V.** — fiul (n. 1938)
39. **PALADI Serghei V.** — fiul (n. 1940)

Deportați în 1949 în reg. Tiumen ca membri ai familiei unui „trădător”.  
Reabilitați în 1990.

Deportați în 1949  
în reg. Novosibirsk.  
Reabilitați în 1990.

Încadrați la „chiaburi” și deportați,  
în 1949, în reg. Tiumen.  
Reabilitați în 1989.

Deportați în 1949 în reg. Tiumen ca membri ai familiei unui „colaboraționist”.  
Eliberați în 1955.

Deportați în 1949 în reg. Tiumen,  
fiind încadrați la „chiaburi”.  
Reabilitați în 1989.

Deportați în 1949 în reg. Irkutsk.



40. **POSTOLACHI Andrei Gh.** (n. 1914). Deportat în 1949 în reg. Tiumen sub acuzația de „colaborationist”.
41. **POSTOLACHI Elena G.** — soția (n. 1920)
42. **POSTOLACHI Ștefan A.** — fiul (n. 1941)
43. **POSTOLACHI Liuba A.** — fiica (n. 1947)

Deportați în reg. Tiumen (1949).  
Eliberați în 1955.

### s. GOIAN

1. **MOROZAN Andrei V.** (n. 1902). Condamnat în 1945 la 10 ani de muncă silnică, fiind învinuit de colaboraționism.
2. **COTOROBAI Nichita I.** (n. 1899)
3. **COTOROBAI Ustina I.** — soția (n. 1899)
4. **COTOROBAI Olga N.** — fiica (n. 1931)
5. **COTOROBAI Vladimir N.** — fiul (n. 1934)
6. **COTOROBAI Mihail N.** — fiul (n. 1938)
7. **COTOROBAI Fiodor N.** — fiul (n. 1941)
8. **COTOROBAI Ion N.** — fiul (n. 1944)
9. **GORCEAC Chiril C.** (n. 1874)
10. **GORCEAC Alexandra D.** — soția (n. 1887)
11. **GORCEAC Constantin Ch.** — fiul (n. 1929)
12. **PANFIL Eugenia N.** (n. 1895)
13. **PANFIL Maria H.** — fiica (n. 1929)
14. **PANFIL Vera H.** — fiica (n. 1932)
15. **PANFIL Anisia H.** — fiica (n. 1936)
16. **PANFIL Gheorghe H.** — fiul (n. 1938)
17. **RĂILEANU Gheorghe D.** (n. 1885)
18. **RĂILEANU Alexandra I.** — soția (n. 1888)
19. **RĂILEANU Vasile Gh.** — fiul (n. 1927)
20. **RĂILEANU Maxim Gh.** — fiul (n. 1927)
21. **RĂILEANU Vera Gh.** — fiica (n. 1932)
22. **RĂILEANU Claudia Gh.** — fiica (n. 1935)
23. **RĂILEANU Dumitru Gh.** — fiul (n. 1938)

Încadrați la „chiaburi”, sunt deportați, în 1949, în reg. Irkutsk.  
Motivul reprimării: familie de „chiaburi”.

Deportați în 1949 în reg. Irkutsk.

Încadrați la „chiaburi”.  
Deportați în reg. Irkutsk (1949).  
Reabilitați în 1989.

Deportați în 1949 în reg. Irkutsk.  
Motivul reprimării: familie de „chiaburi”.

### s. GRĂTIEȘTI

1. **BUTUCEA Victoria I.** (n. 1904)
2. **BUTUCEA Gheorghe Z.** — fiul (n. 1927)
3. **BUTUCEA Eudochia C.** — nora (n. 1928)
4. **BUTUCEA Mitrofan Z.** — fiul (n. 1930)
5. **BUTUCEA Nichita Z.** — fiul (n. 1930)
6. **BUTUCEA Maria Z.** — fiica (n. 1944)
7. **CARAMAN Simion I.** (n. 1907)
8. **CARAMAN Pelaghia I.** — soția (n. 1906)
9. **CARAMAN Nichita S.** — fiul (n. 1933)
10. **CARAMAN Mihail S.** — fiul (n. 1946)
11. **CĂUȘ Isai I.** (n. 1896). Încadrat la „chiaburi” și deportat în reg. Irkutsk (1949).
12. **CHELTUIALĂ Vasile S.** (n. 1898)
13. **CHELTUIALĂ Ana A.** — soția (n. 1898)
14. **CHELTUIALĂ Andrei V.** — fiul (n. 1939)
15. **CUCU Maria V.** (n. 1894)
16. **CUCU Mihail** (n. 1931)

Deportați în 1949 în reg. Irkutsk.  
Motivul reprimării: familie de „chiaburi”.

Deportați în 1949 în reg. Irkutsk  
din motive politice.

Familie de „chiaburi”.  
Deportați în reg. Irkutsk.

Deportați în 1949, fiind încadrați

- |   |  |
|---|--|
| 17. CUCU Vera (n. 1932)   | la „chiaburi”. Reabilitați în 1955.        |
| 18. CUCU Andrei (n. 1948)   |  |
| 19. CUCU Serghei I. (n. 1896)   |  |
| 20. CUCU Ana S. — fiica (n. 1932)   | Deportați în reg. Irkutsk (1949)           |
| 21. CUCU Elena S. — fiica (n. 1935)   | ca familie de „chiaburi”.                  |
| 22. FLORICA Grigore M. (n. 1893)  |  |
| 23. FLORICA Maria V. — soția (n. 1893)  | Familie de „chiaburi”.                     |
| 24. FLORICA Vasile Gr. — fiul (n. 1927)   | Deportați în 1949                          |
| 25. FLORICA Ecaterina Gr. — fiica (n. 1933)   | în reg. Irkutsk.                           |
| 26. FLORICA Mitrofan Gr. — fiul (n. 1935)   |  |
| 27. FRUNZĂ Gheorghe I. (n. 1919)  |  |
| 28. FRUNZĂ Ana A. — soția (n. 1925)   | Încadrați la „chiaburi”                    |
| 29. FRUNZĂ Eugenia Gh. — fiica (n. 1942)  | și deportați,                              |
| 30. FRUNZĂ Ion Gh. — fiul (n. 1944)   | în 1949, în reg. Irkutsk.                  |
| 31. FRUNZĂ Ștefan Gh. — fiul (n. 1946)  |  |
| 32. FRUNZĂ Grigore Șt. (n. 1899). Fost primar, membru al Partidului Național-Creștin. Deportat în 1949 în Kazahstan.  |  |
| 33. FRUNZĂ Maria VI. — soția (n. 1904)  |  |
| 34. FRUNZĂ Elena Gr. — fiica (n. 1925)  |  |
| 35. FRUNZĂ Parascovia Gr. — fiica (n. 1926)   |  |
| 36. FRUNZĂ Leonid Gr. — fiul (n. 1927)  | Deportați în 1949 în Kazahstan.            |
| 37. FRUNZĂ Pavel Gr. — fiul (n. 1929)   |  |
| 38. FRUNZĂ Andrei Gr. — fiul (n. 1935)  |  |
| 39. FRUNZĂ Ștefan Gr. — fiul (n. 1936)  |  |
| 40. FRUNZĂ Elizaveta Gr. — fiica (n. 1940)  |  |
| 41. FRUNZĂ Ion Șt. (n. 1888)  | Deportați în 1949 în reg. Irkutsk          |
| 42. FRUNZĂ Eugenia S. — soția (n. 1891)   | sub acuzația de „colaboraționism”.         |
| 43. FRUNZĂ Vasile Șt. (n. 1896)   |  |
| 44. FRUNZĂ Sofia F. — soția (n. 1899)   | Deportați în 1949 în reg. Irkutsk          |
| 45. FRUNZĂ Nina V. — fiica (n. 1927)  | ca familie de „chiaburi”.                  |
| 46. FRUNZĂ Ștefan V. — fiul (n. 1935)   |  |
| 47. GABUREA Ion M. (n. 1902)  | Încadrați la „chiaburi”.                   |
| 48. GABUREA Ana P. — soția (n. 1903)  | Deportați în reg. Irkutsk (1949).          |
| 49. PASCAL Afanasie I. (n. 1912)  | Deportați în 1949 în reg. Irkutsk.         |
| 50. PASCAL Vera D. — soția (n. 1912)  | Motivul reprimării: familie de „chiaburi”. |
| 51. PASCAL Procopie I. (n. 1896)  |  |
| 52. PASCAL Sofia N. — soția (n. 1896)   | Familie de „chiaburi”.                     |
| 53. PASCAL Grigore P. — fiul (n. 1922)  | Deportați în 1949                          |
| 54. PASCAL Maria Gh. — nora (n. 1922)   | în reg. Irkutsk.                           |
| 55. PASCAL Ion P. — fiul (n. 1930)  |  |
| 56. FLORICA Andrei N. (n. 1906). Condamnat în 1950, în temeiul art. 58 <sup>1</sup> alin. 2 („sustragere de la plata impozitelor”), la pedeapsa închisorii. |  |

## s. HULBOACA

- |  |                            |
|--|----------------------------|
| 1. BUTUGA Gheorghe Z. (n. 1927)          | Încadrați la „chiaburi”.   |
| 2. BUTUGA Eudochia H. — soția (n. 1926)  | Deportați în 1949 (?)      |
| 3. BUTUGA Nichita Z. — fratele (n. 1931) | în reg. Irkutsk.           |
| 4. CUCU Olga VI. (n. 1904)               |                            |
| 5. CUCU Fiodor A. — fiul (n. 1934)       | Deportați în reg. Irkutsk. |
| 6. CUCU Elena A. — fiica (n. 1936)       | Motivul reprimării:        |
| 7. CUCU Ecaterina A. — fiica (n. 1941)   | familie de „chiaburi”.     |
| 8. CUCU Parascovia A. — fiica (n. 1948)  |                            |

- |   |  |
|---|--|
| 9. CUCU Maria V. (n. 1894)                  |  |
| 10. CUCU Mihail I. — fiul (n. 1931)         |  |
| 11. CUCU Vera T. — nora (n. 1932)           |  |
| 12. CUCU Andrei M. — nepotul (n. 1948)      |  |
| 13. CUCU Tatiana I. (n. 1923)               |  |
| 14. CUCU Maria M. — fiica (n. 1942)         | Încadrați la „chiaburi”.                   |
| 15. CUCU Andrei M. — fiul (n. 1948)         | Deportați în 1949 în reg. Irkutsk.         |
| 16. MUTILICĂ Onofrei T. (n. 1896)           |  |
| 17. MUTILICĂ Feodosia Șt. — soția (n. 1897) | Deportați în 1949 în reg. Irkutsk          |
| 18. MUTILICĂ Vasilisa O. — fiica (n. 1929)  | ca familie de „chiaburi”.                  |
| 19. MUTILICĂ Vasile O. — fiul (n. 1930)     |  |
| 20. ȚOPA Nicolae I. (n. 1910)               |  |
| 21. ȚOPA Elizaveta I. — soția (n. 1912)     | Deportați în 1949 în reg. Irkutsk.         |
| 22. ȚOPA Leonid N. — fiul (n. 1940)         | Motivul reprimării: familie de „chiaburi”. |

### s. SÂNGERA

- |   |  |
|---|--|
| 1. BRÂNZILĂ Maxim S. (n. 1907). Acuzat de colaboraționism. Condamnat în 1946 la 10 ani de muncă silnică. Întemnițat în reg. Tiumen. Reabilitat în 1992.                             |  |
| 2. CASIAN Mihail F. (n. 1902). Condamnat în 1946 la 10 ani de muncă silnică sub acuzația de „colaboraționist”. Locul detenției: reg. Tiumen.  |  |
| 3. CROITORU Petru C. (n. 1893). Învinit de colaboraționism și condamnat la 10 ani de muncă forțată (1946). Închis într-un lagăr din reg. Tiumen.                                    |  |
| 4. BRÂNZILĂ Teodora A. (n. 1907)  |  |
| 5. BRÂNZILĂ Maria — fiica (n. 1934)   | Deportați în 1949 în Siberia ca            |
| 6. BRÂNZILĂ Simion — fiul (n. 1936 sau 1937)  | membri ai familiei unui „colaboraționist”. |
| 7. BRÂNZILĂ Grigore — fiul (n. 1938)  | Reabilitați în 1989.                       |
| 8. BRÂNZILĂ Ion — fiul (n. 1940 sau 1942)   |  |
| 9. CĂPĂȚĂNĂ Pelaghia I. (n. 1891)   |  |
| 10. CĂPĂȚĂNĂ Dumitru — fiul   | Deportați în 1949 în reg. Tiumen.          |
| 11. CĂPĂȚĂNĂ Ion — fiul (n. 1930)   | Reabilitați în 1991.                       |
| 12. CĂPĂȚĂNĂ Alexandra — fiica (n. 1933)  |  |
| 13. CĂPĂȚĂNĂ Ștefan F. (n. 1920)  |  |
| 14. CĂPĂȚĂNĂ Maria A. — soția (n. 1924)   | Deportați în 1949 în reg. Tiumen           |
| 15. CĂPĂȚĂNĂ Eugenia Șt. — fiica (n. 1945)  | ca familie de „chiaburi”.                  |
| 16. CĂPĂȚĂNĂ Ilie Șt. — fiul (n. 1948)  |  |
| 17. COLUN Pavel C. Condamnat în 1949 la 25 ani de muncă silnică sub acuzația de „activitate antisovietică”.   |  |
| 18. COLUN Sofia I. (n. 1895)  |  |
| 19. COLUN Ulita P. — fiica (n. 1922)  | Deportați în reg. Tiumen (1949).           |
| 20. COLUN Ion P. — fiul (n. 1929)   |  |
| 21. CĂPĂȚĂNĂ Gheorghe A. (n. 1922). Condamnat în 1951 la 25 ani de muncă silnică în temeiul art. 54 <sup>1</sup> lit. a și 54 <sup>11</sup> („înaltă trădare”). Reabilitat în 1992. |  |

### s. TOHATIN

- |  |                                       |
|--|---------------------------------------|
| 1. SOLTÂNSCAIA Parascovia Gh. (n. 1890)      |                                       |
| 2. SOLTÂNSCAIA Zinovia Gr. — fiica (n. 1928) |                                       |
| 3. SOLTÂNSCHI Mihail Gr. — fiul (n. 1931)    |                                       |
| 4. SOLTÂNSCHI Vasili Gr. — fiul (n. 1934)    | Deportați în 1949 în reg. Irkutsk din |
| 5. SOLTÂNSCHI Alexandr Gr. — fiul (n. 1937)  | motive politice. Reabilitați în 1989. |
| 6. SOLTÂNSCHI Nicolai Gr. — fiul (n. 1942)   |                                       |

## or. VADUL LUI VODĂ

1. BĂDĂRĂU Timofei S. (n. 1896)
2. BĂDĂRĂU Parascovia F. — soția (n. 1894)
3. BĂDĂRĂU Gheorghe T. — fiul (n. 1918)
4. BĂDĂRĂU Matriona T. — fiica (n. 1921)
5. BĂDĂRĂU Natalia T. — fiica (n. 1924)
6. BĂDĂRĂU Ion T. — fiul (n. 1930)
7. BĂDĂRĂU Mihail T. — fiul (n. 1933)
8. BĂDĂRĂU Vladimir T. — fiul (n. 1936)
9. BOGHIU Leonid V. (n. 1905). Membru al Partidului Național-Creștin. Condamnat în 1941 la 5 ani de închisoare pentru „agitatie antisovietică”. Reabilitat în 1957.
10. NEGURĂ Mihail Gh. (n. 1894). Condamnat în 1941 la 8 ani de muncă forțată ca „element social periculos”. Reabilitat în 1991.
11. NEGURĂ Alexandra M. — fiica (n. 1923). Condamnată la 7 ani de muncă silnică în temeiul art. 54<sup>10</sup> alin. 2 (1945). Reabilitată în 1991.
12. PREPELIȚĂ Ion A. (n. 1923). Condamnat în 1945 la 20 ani de detenție sub acuzația de „colaboraționism”. A decedat în 1947 în Ivdellag, reg. Sverdlovsk.
13. CHIRIȚĂ Iulia Al. (n. 1912). Condamnată în 1946 la 10 ani de muncă silnică pentru „colaboraționism”.
14. RUSU Eugen S. Condamnat în 1946 la 1 an de închisoare în temeiul art. 58<sup>2</sup> alin. 1 („sustragere de la plata impozitelor”).
15. BRĂGUȚĂ Natalia N. (n. 1889)
16. BRĂGUȚĂ Iustina I. — fiica (n. 1920)
17. CARAMAN Vasile Gr. (n. 1891)
18. CARAMAN Ana I. — soția (n. 1897)
19. CASAPOV Parascovia V. (n. 1882)
20. CHIRIȚĂ Eleonora M. (n. 1937)
21. CHIRIȚĂ Constantin M. (n. 1939)
22. CHETRARU Elizaveta V. (n. 1881)
23. CHETRARU Vladimir A. — fiul (n. 1924)
24. CHIORESCU Maria S. (n. 1895)
25. CHIORESCU Petru E. — fiul (n. 1930)
26. CHIORESCU Vasile E. — fiul (n. 1934)
27. CIOBANU Ioana N. (n. 1880). Deportată în reg. Irkutsk (1949) din motive politice.
28. CIOBANU Sofia M. (n. 1890). Deportată în 1949 în reg. Irkutsk, fiind învinuită de trădare de patrie.
29. CIOBANU Gheorghe Gr. — fiul (n. 1926)
30. CIOBANU Zinovia M. — nora (n. 1929)
31. CIOBANU Sava Gr. — fiul (n. 1929)
32. CIOBANU Pelagheea Gr. — fiica (n. 1933)
33. CIOBANU Zaharie Gr. — fiul (n. 1939)
34. COZACENCO Maria M. (n. 1916). Învinuită de trădare de patrie, este deportată, în 1949, în reg. Irkutsk.
35. CRIVOV Fiodor N. (n. 1873)
36. CRIVOVA Ana P. — soția (n. 1895)
37. SLIPCENCO Elena F. — fiica (n. 1917)
38. SLIPCENCO Nina A. — nepoata (n. 1942)
39. SLIPCENCO Ana A. — nepoata (n. 1948)
40. SLIPCENCO Andrei D. — ginerele (n. 1901). Acuzat de naționalism și condamnat la 25 ani de muncă silnică (1949). Reabilitat în 1990.
41. CULEAC Daria S. (n. 1905). Învinuită de trădare de patrie și deportată în reg. Irkutsk (1949).
42. CULEAC Maria A. — fiica (n. 1930)
43. CULEAC Ion A. — fiul (n. 1932)
44. CULEAC Varvara A. — fiica (n. 1938)

Deportați în 1941  
în reg. Akmolinsk,  
fiind încadrați la „chiaburi”.  
Reabilitați în 1991.

Acuzate de colaboraționism.  
Deportate în 1949 în reg. Irkutsk.  
Încadrați la „chiaburi”, sunt deportați,  
în 1949, în reg. Irkutsk.  
Deportați în 1949  
în reg. Irkutsk  
pentru „colaboraționism”.  
Încadrați la „chiaburi” și  
deportați în reg. Irkutsk (1949).

Acuzați de trădare de patrie  
și deportați, în 1949, în reg. Irkutsk.

Deportați în reg. Irkutsk (1949).

Deportați în 1949  
în reg. Irkutsk.  
Reabilitați în 1990.

Deportați în 1949 în reg. Irkutsk.

- |   |  |
|---|--|
| 45. CULEAC Gheorghe A. — fiul (n. 1943)   |  |
| 46. CULEAC Dumitru A. — fiul (n. 1943)  |  |
| 47. GORE Ilie L. (n. 1903)  |  |
| 48. GORE Olga D. — soția (n. 1911)  |  |
| 49. GORE Petru I. — fiul (n. 1931)  | Încadrați la „chiaburi”.                   |
| 50. GORE Valentina I. — fiica (n. 1938)   | Deportați în 1949 în reg. Irkutsk.         |
| 51. GORE Mihail I. — fiul (n. 1940)   | Reabilitați în 1989.                       |
| 52. GORE Vladimir I. — fiul (n. 1946)   |  |
| 53. HREAPCĂ Ion P. (n. 1915)  | Deportați în 1949                          |
| 54. HREAPCĂ Nina VI. — soția (n. 1926)  | în reg. Irkutsk, fiind                     |
| 55. HREAPCĂ Ștefan I. — fiul (n. 1947)  | încadrați la „chiaburi”.                   |
| 56. MEREUȚĂ Iulita S. (n. 1890). Încadrată la „chiaburi” și deportată, în 1949, în reg. Irkutsk.  |  |
| 57. NEGRUȚĂ Marfa A. (n. 1885). Încadrată la „chiaburi”. Deportată în 1949 în reg. Irkutsk.   |  |
| 58. NEGURĂ Olga M. (n. 1919)  | Învinuite de trădare de patrie și          |
| 59. NEGURĂ Ludmila M. (n. 1926)   | deportate, în 1949, în reg. Irkutsk.       |
| 60. PREPELIȚĂ Afanasie I. (n. 1891). Condamnat în 1945 la 20 ani de muncă silnică sub acuzația de „colaboraționist”. A decedat în 1946 în Norilsklag. |  |
| 61. PREPELIȚĂ Vasilisa Gr. — soția (n. 1901)  |  |
| 62. PREPELIȚĂ Serafim A. — fiul (n. 1926)   |  |
| 63. PREPELIȚĂ Maria A. — fiica (n. 1928)  | Deportați în 1949 în reg. Irkutsk în       |
| 64. PREPELIȚĂ Alexei A. — fiul (n. 1931)  | calitate de membri ai familiei unui        |
| 65. PREPELIȚĂ Victor A. — fiul (n. 1932)  | „colaboraționist”. Eliberați în 1955.      |
| 66. PREPELIȚĂ Gheorghe A. — fiul (n. 1937)  |  |
| 67. PREPELIȚĂ Alexandru A. — fiul (n. 1943)   |  |
| 68. STROPȘA Andrei L. (n. 1907)   | Încadrați la „chiaburi”.                   |
| 69. STROPȘA Natalia M. — soția (n. 1913)  | Deportați în 1949 în reg. Irkutsk.         |
| 70. STROPȘA Grigore P. (n. 1912)  |  |
| 71. STROPȘA Olga V. — soția (n. 1914)   |  |
| 72. STROPȘA Gheorghe Gr. — fiul (n. 1939)   | Deportați în 1949 în reg. Irkutsk.         |
| 73. STROPȘA Silvia Gr. — fiica (n. 1942)  | Motivul reprimării: familie de „chiaburi”. |
| 74. STROPȘA Tamara Gr. — fiica (n. 1946)  |  |
| 75. STROPȘA Feodora I. (n. 1907)  | Învinuite de trădare de patrie, sunt       |
| 76. STROPȘA (MEREUȚĂ) Larisa E. — fiica (n. 1929)   | deportate în reg. Irkutsk (1949).          |
| 77. VOITCO Semion I. (n. 1880)  | Deportați în reg. Irkutsk (1949)           |
| 78. VOITCO Eugenia P. — soția (n. 1886)   | din motive religioase (sectanți).          |

## Municipiul BĂLȚI

1. **CIBOTARU Maxim A.** (n. 1898). Membru al Partidului Național-Creștin. Condamnat în 1940 la 8 ani de detenție.
2. **COZLOV Martian S.** (n. 1896). Condamnat în 1940 la 8 ani de muncă silnică. A murit în 1942 într-un lagăr din reg. Gorki. Reabilitat în 1991.
3. **DOMBROVSKI Nicanor Z.** (n. 1902). Fost polițist. Condamnat în 1940 la 8 ani de detenție. Internat într-un lagăr de muncă din reg. Magadan. Reabilitat în 1958.
4. **EVU Ivan P.** (n. 1906). Fost polițist. Condamnat în 1940 la 8 ani de muncă silnică. Deținut într-un lagăr din reg. Magadan.
5. **HOFMAN Hirsch D.** (n. 1896). Acuzat de naționalism, este condamnat în 1940 la 8 ani și în 1951 la 10 ani de muncă silnică. În 1965 cauza a fost clasată.
6. **IACUBOVSKI Iosif S.** (n. 1911). Membru al Partidului Național-Creștin. Condamnat la 8 ani de muncă silnică (1940). Închis într-un lagăr din țin. Krasnoiarsk.
7. **LEVIȚCHI Petru Em.** (n. 1905). Fost polițist. Arestat în 1940 pentru „activitate antirevoluționară” și condamnat la 8 ani de detenție într-un lagăr de muncă. Reabilitat în 1960.
8. **OSTROV Dmitri C.** (n. 1910). Fost polițist. Acuzat de participare la lupta împotriva mișcării revoluționare. Condamnat în 1940 la 8 ani de muncă silnică. Deținut într-un lagăr din reg. Novosibirsk. În 1956 cauza a fost clasată.
9. **POLEVOI Ivan S.** (n. 1902). Fost polițist. Condamnat la 8 ani de închisoare corecțională (1940). Locul detenției: țin. Habarovsk.
10. **ZOBII Dmitri V.** (n. 1909). Membru al Partidului Național-Creștin. Condamnat în 1940 la 8 ani de muncă silnică. Reabilitat în 1991.
11. **ABRAMOVICI Baruh A.** (n. 1897). Acuzat de sionism și condamnat, în 1941, la 8 ani de muncă silnică. Internat într-un lagăr din țin. Krasnoiarsk. Reabilitat în 1991.
12. **AFANASIEV Fiodor D.** (n. 1879). Deportat în reg. Omsk (1941) sub acuzația de „element social periculos”. Reabilitat în 1991.
13. **AFANASIEVA Efrosinia M.** — soția (n. 1905). Deportată în 1941 în reg. Omsk. Reabilitată în 1991.
14. **BACAIANOV Alexandr N.** (n. 1893). Comerciant. Fost ostaș în armata lui Denikin. Condamnat în 1941 la 5 ani de muncă silnică. A decedat în 1942 în Ivdellag, reg. Sverdlovsk.
15. **BACAIANOVA-ARMAȘ Zinaida D.** — soția. Deportată în 1941 în reg. Kurgan.
16. **BĂRBIERU Nicolae C.** (n. 1906). Membru al Partidului Național-Creștin. Arestat în 1941. A murit în timpul anchetei (1942) în urma tratamentului inuman la care a fost supus. Reabilitat în 1991.
17. **BĂRBIERU Maria L.** — soția
18. **BĂRBIERU Silvia N.** — fiica
19. **BĂRBIERU Ana N.** — fiica
20. **BĂRBIERU Grigore N.** — fiul
21. **BĂRBIERU Vasile C.** (n. 1911). Membru al Partidului Național-Creștin. Încadrat la „chiaburi”. Condamnat în 1941 la 10 ani de muncă silnică. Închis în Ivdellag, reg. Sverdlovsk. În 1971 cauza a fost clasată. Reabilitat în 1991.
22. **BĂRBIERU Olga V.** — soția
23. **BĂRBIERU Vera V.** — fiica
24. **BĂRBIERU Constantin V.** — fiul
25. **BĂRBIERU Ana V.** — fiica
26. **BELOCRIȘ Leonti D.** (n. 1898). Supus represiunilor în 1941. Reabilitat în 1991.
27. **BELOCRIȘ Ana F.** — soția (n. 1898)
28. **BELOCRIȘ Lidia L.** — fiica (n. 1922)

Deportați în 1941 în reg. Tomsk.

Deportați în 1941 în reg. Tiumen.  
Reabilitați în 1991.

Deportate în reg. Tomsk (1941).  
Reabilitate în 1991.

29. **BEREZOVSKI Dmitri A.** (n. 1898). Fost albgardist. Condamnat în 1941 la 5 ani de închisoare. În 1959 cauza a fost clasată.
30. **BEREZOVSCAIA Varvara M.** — soția (n. 1905) | Deportate în 1941 în reg. Tomsk.
31. **BEREZOVSCAIA Liubovi D.** — fiica
32. **BERNȘTEIN Samuil Gr.** (n. 1896) | Deportată în 1941.
33. **BERNȘTEIN Sara** — soția | Reabilitată în 1990.
34. **BERNȘTEIN Frid S.** — fiul
35. **BOGDANOVSCAIA Ester M.** (n. 1908). Proprietară a unei fabrici de mezeluri și a unui magazin. Deportată în 1941 în reg. Tomsk. Reabilitată în 1991.
36. **BOGDANOVSKI Mandele I.** (n. 1908). Deportat în 1941 în reg. Tomsk. Reabilitat în 1991.
37. **BOICO Nicolai Z.** (n. 1909). Condamnat în 1941 la 8 ani de detenție sub acuzația de „membru al Gărzii de Fier”. Internat într-un lagăr de muncă din reg. Novosibirsk.
38. **BOICO Bronislava I.** — soția (n. 1918). Reprimată în 1941. Reabilitată în 1992.
39. **BOICO Tihon I.** (n. 1891). Fost ostaș în detașamentele lui Petliura. Condamnat în 1941. A decedat într-un lagăr din reg. Sverdlovsk.
40. **BOICO Eugenia A.** — soția | Deportate în 1941 în reg. Tomsk.
41. **BOICO Olga T.** — fiica (n. 1934) | Olga se stinge din viață în 1943.
42. **BRESLER Elea B.** (n. 1894). Acuzat de participare la activitatea unei organizații sioniste. Condamnat la 5 ani de închisoare (1941).
43. **BRESTECICO Samuil M.** | Deportată în 1941 în reg. Tomsk.
44. **BRESTECICO Leopold S.** (n. 1929) | Reabilitată în 1993.
45. **BRIL Iosif H.** (n. 1872). Mare comerciant. Deportat în 1941 în reg. Tomsk. Reabilitat în 1991.
46. **BRIL Belea M.** (n. 1876) | Deportată în reg. Tomsk (1941) ca
47. **BRIL Iacov I.** (n. 1914) | membri ai familiei unui mare
48. **BRIL Gherșca I.** (n. 1922) | comerciant. Reabilitată în 1991.
49. **BRIL Ghirșche I.**
50. **BRIL-FAINZILBER Haia Em.** (n. 1924) |
51. **FAINZILBER Zelman T.** (n. 1891) | Deportată în 1941 în reg. Tomsk.
52. **FAINZILBER Hana I.** (n. 1892) |
53. **BUJOR Aurel A.** (n. 1905). Încadrat la „comercianți”. Condamnat în 1941 la 5 ani de muncă silnică și închis în Ivdellag, reg. Sverdlovsk. În 1959 cauza a fost clasată. Reabilitat în 1991.
54. **BUJOR Bliuma Gh.** — soția | Deportată în 1941 în reg. Tiumen.
55. **BUJOR Izabela A.** — fiica | Reabilitată în 1991.
56. **BUTNARU Pavel A.** (n. 1900). Reprimat în 1941 pe motivul apartenenței la Partidul Național-Liberal.
57. **BUTNARU Anastasia I.** — soția (n. 1901) |
58. **BUTNARU Simion P.** — fiul (n. 1925) | Deportată în 1941 în reg. Tomsk.
59. **BUTNARU Dominte P.** — fiul (n. 1928) | Eliberată în 1957.
60. **BUTNARU Domnica P.** — fiica (n. 1930) |
61. **CACER Iosif P.** (n. 1901). Comerciant. Condamnat în 1941 la 5 ani de muncă silnică. Deținut în Ivdellag, reg. Sverdlovsk.
62. **CACER Feiga I.** — soția (n. 1897) | Deportată în reg. Tomsk (1941).
63. **CACER Peisah I.** — fiul (n. 1925) |
64. **CALIC Isai E.** (n. 1895). Acuzat de participare la activitatea unei organizații antisovietice sioniste și de luptă activă împotriva mișcării revoluționare. Condamnat în 1941 la 5 ani, iar în 1943 — la 10 ani de muncă silnică. Și-a ispășit pedeapsa în lagărele de muncă din reg. Sverdlovsk și Novosibirsk. În 1956 cauza a fost clasată.
65. **CALIC Elica I.** — soția | Deportată în 1941
66. **CALIC Artur I.** — fiul | în or. Djambul, Kazahstan.
67. **CATELLI Emanoil** (n. 1883). Originar din s. Zgârdești, jud. Bălți. Unul dintre inițiatorii creării Sfatului Țării. După Unirea Basarabiei cu România, este numit director general pentru agricultură în guvernul autonom al Basarabiei. Fost prefect al județului Bălți și senator în Parlamentul român din partea Partidului Național-Liberal. La 5.VII.1940 este arestat de NKVD sub acuzația de „activitate contrarevoluționară”. A decedat la 18.II.1943 în penitenciarul nr. 4 din or. Cistopol, R.A.S.S. Tătară.

68. **CHINAH Ion I.** (n. 1899). Acuzat de participare activă la lupta împotriva mișcării revoluționare. Condamnat la moarte. A murit în 1942, înainte de a fi executat. Reabilitat în 1991.
69. **CHINAH Ana S.** — soția (n. 1897) | Deportată în 1941.  
70. **CHINAH Ovidiu I.** — fiul (n. 1930) | Reabilitată în 1991.  
71. **CHINAH Lidia I.** — fiica (n. 1933)
72. **CIBOTARU Pantelei A.** (n. 1891). Membru al Partidului Național-Creștin. Condamnat la moarte (1941).
73. **CIBOTARU Simion P.** (n. 1901). Reprimat în 1941 pe motiv că ar fi fost agent al poliției române.  
74. **CIBOTARU Ana E.** — soția (n. 1909)  
75. **VELIJENCO Vera V.** — fiica (n. 1925) | Deportată în 1941 în reg. Tomsk.  
76. **VELIJENCO Alexandra V.** — fiica (n. 1926) | Reabilitată în 1991.  
77. **CIBOTARU Boris S.** — fiul (n. 1934)  
78. **CIBOTARU Elena S.** — fiica (n. 1938)  
79. **CIBOTARU Ludmila S.** — fiica (n. 1940)  
80. **CIBOTARU Alexei S.** — fiul
81. **CORMAN Gavril M.** (n. 1882). Mare proprietar. Condamnat la 5 ani de închisoare (1941).  
82. **COVALCIUC Grigori M.** (n. 1904). Învinit de activitate antirevoluționară și spionaj în favoarea României. Condamnat în 1941 la 8 ani de muncă silnică. Reabilitat în 1989.
83. **COVALCIUC Nadejda C.** — soția | Deportată în 1941.  
84. **COVALCIUC Mihail Gr.** — fiul (n. 1924) | Reabilitată în 1989.  
85. **COVALCIUC Anatoli Gr.** — fiul (n. 1941)
86. **CRASCOVSCHI Ivan M.** (n. 1896). Condamnat în 1941 la privațiune de libertate ca „element social periculos”. Deținut în Ivdellag, reg. Sverdlovsk. Reabilitat în 1991.  
87. **CRASCOVSCHIA Claudia Gh.** — soția (n. 1922) | Deportată în reg. Tomsk (1941).  
88. **CRASCOVSCHIA Valentina I.** — fiica (n. 1940) | Reabilitată în 1991.
89. **CRUPOVEATCHIN Constantin E.** (n. 1891). Membru al Partidului Național-Țărănesc. Condamnat în 1941 la 8 ani de detenție.
90. **DAȚ Ițec D.** (n. 1895). Proprietar de restaurant. Condamnat în 1941 la privațiune de libertate. Reabilitat în 1990.
91. **DAȚ Ziota Gh.** — soția (n. 1899) | Deportată în 1941 în reg. Tomsk.  
92. **DAȚ Riva I.** — fiica (n. 1927) | Reabilitată în 1990.
93. **DAȚENCO Alexei R.** (n. 1890). Arestat în 1941 sub acuzația de „agitație antisovietică”. Executat în 1942. Reabilitat în 1989.
94. **DAȚENCO Tamara A.** — soția (n. 1890) | Deportată în 1941.  
95. **DAȚENCO Raisa A.** — fiica (n. 1925) | Reabilitată în 1989.  
96. **DAȚENCO Tamara A.** — fiica (n. 1933)
97. **DENDRINO Corneliu Gh.** (n. 1909). Condamnat în 1941 la 10 ani de detenție pe motiv că ar fi fost membru al unui partid „contrarevoluționar”. Internat într-un lagăr din Kokcetav, Kazahstan, apoi în Taldî-Kurgan. În 1956 cauza a fost clasată.
98. **DOHOTARU Gheorghe S.** (n. 1902) | Deportată în 1941 în reg. Tomsk.  
99. **DOHOTARU Stepanida Gh.** — soția (n. 1900)
100. **DROMBEI Teodor Gh.** (n. 1896). Originar din or. Suceava. Supus represiunilor de către autoritățile sovietice (1941). Reabilitat în 1990.
101. **DUBINSCHI Boris S.** Condamnat în 1941 la muncă silnică. A decedat în 1946 în Ivdellag, reg. Sverdlovsk. Reabilitat în 1991.
102. **DUBINSCHIA Ester I.** — soția | Deportată în reg. Tomsk (1941).  
103. **DUBINSCHIA Nohema (Nehama) B.** — fiica (n. 1925) | Reabilitată în 1991.
104. **EBNER Naftuel I.** (n. 1887). Proprietar de imobile și al unei centrale electrice. Deportat în 1941 în reg. Tomsk.
105. **EBNER Țilea A.** — soția (n. 1891) | Deportată în 1941 în reg. Tomsk.  
106. **EBNER Haim N.** — fiul (n. 1921)
107. **EFREMOV Grigore V.** (n. 1900). Mare proprietar. Condamnat în 1941 la privațiune de libertate. Reabilitat în 1991.
108. **EFREMOV Elena A.** — soția (n. 1916) | Deportată în 1941.  
109. **EFREMOV Iuliana Gr.** — fiica (n. 1934) | Reabilitată în 1991.



110. **ERLIHMAN Fișel Ș.** (n. 1885). Încadrat la „comercianți”. Urma să fie deportat împreună cu familia, însă moare chiar în ziua deportării, la 13 iunie 1941.
111. **ERLIHMAN Riva Gh.** (n. 1884)
112. **ERLIHMAN Moisei** — fiul (n. 1922)
113. **ERLIHMAN Iosif** — fiul (n. 1928)
114. **ERLIHMAN Roza** — fiica (n. 1935)
115. **EȘANU Ștefan P.** Fost primar; membru al Partidului Național-Creștin. Condamnat în 1941 la 10 ani de detenție. Reabilitat în 1990.
116. **EȘANU Maria F.** — soția (n. 1908)
117. **EȘANU Mihail Șt.** — fiul (n. 1927)
118. **EȘANU Nadejda Șt.** — fiica (n. 1935)
119. **EȘANU Eugenia Șt.** — fiica (n. 1939)
120. **FIDELMAN Nuhim D.** (n. 1895). Condamnat în 1941 la 10 ani de muncă silnică pe motiv că ar fi fost membru al unei organizații sioniste. Închis într-un lagăr din țin. Krasnoiarsk.
121. **FIȘTIC Ion.** Deportat în 1941 în reg. Sverdlovsk.
122. **FIȘTIC Olga** (n. 1910)
123. **FIȘTIC Sofia**
124. **GAFTER Lipa A.** (n. 1906)
125. **GAFTER Sara L.** — soția
126. **GAFTER Lev L.** — fiul
127. **COTLEAR Berta Gr.**
128. **GARBUZOV Gheorghe V.** (n. 1894). Fost albgardist. Condamnat în 1941 la 5 ani de muncă silnică. În 1957 cauza a fost clasată.
129. **GHENSIOROVSKI Vasili T.** (n. 1889). Arestat în 1941 sub acuzația de „spionaj în favoarea României”.
130. **GHENSIOROVSCAIA Zoia O.** — soția (n. 1896). Deportată în reg. Tomsk (1941).
131. **GOLDȘTEIN Mendel Z.** (n. 1892). Acuzat de participare la activitatea unei organizații contrarevoluționare sioniste și condamnat la 5 ani de detenție într-un lagăr de muncă (1941).
132. **GOLDVUG Lev S.** (n. 1897). Proprietar de fabrică și de magazin. Condamnat în 1941 la 5 ani de muncă silnică. A murit în Ivdellag, reg. Sverdlovsk. Reabilitat în 1991.
133. **GOLDVUG Ester A.** — soția (n. 1901)
134. **GOLDVUG Sloim L.** — fiul (n. 1924)
135. **GROISMAN Izra I.** (n. 1895). Proprietar de magazin. Condamnat în 1941 la muncă silnică. Reabilitat în 1991.
136. **GROISMAN Leica S.** — soția (n. 1895)
137. **GROISMAN Toiver I.** — fiul (n. 1918)
138. **GROISMAN Srul I.** — fiul (n. 1924)
139. **GURFEL Leizer B.** (n. 1892). Acuzat de activitate sionistă și condamnat la 5 ani de închisoare (1941).
140. **IANCEVSKI Iosif I.** (n. 1883) Fost ofițer albgardist. Reprimat în 1941. Reabilitat în 1991.
141. **IANCEVSCAIA Evghenia V.** — soția
142. **IANCEVSCAIA Ala I.** — fiica
143. **DOSCALCIUC Maria I.**
144. **IASNIȚCHI Efim I.** (n. 1903). Condamnat în 1941 la muncă forțată. S-a stins din viață în Ivdellag, reg. Sverdlovsk (1942) în urma regimului de exterminare. Reabilitat în 1990.
145. **IASNIȚCAIA Parascovia D.** — soția (n. 1900 sau 1905)
146. **IASNIȚCHI Piotr E.** — fiul (n. 1928)
147. **IASNIȚCHI Ivan E.** — fiul (n. 1932)
148. **IASNIȚCAIA-SAVCENCO Ana E.** — fiica (n. 1934)
149. **LANȚMAN Elic A.** (n. 1889). Proprietarul unei fabrici de mobilă. Supus represiunilor în 1941. Reabilitat în 1991.
150. **LANȚMAN Bina A.**
151. **LANȚMAN Pesea E.**
152. **LANȚMAN Ioina A.** (n. 1885). Proprietar al unei fabrici și al unui magazin de mobilă. Reprimat în 1941. Reabilitat în 1991.

153. **LANȚMAN Dinda M.** | Deportați în 1941.  
154. **LANȚMAN Simha I.** — fiul | Reabilitați în 1991.
155. **LANȚMAN Rahilea A.** — nora
156. **LAPSCHER Iosif F.** (n. 1909). Încadrat la „comercianți”. Condamnat în 1941 la muncă silnică. S-a stins din viață în Ivdellag, reg. Sverdlovsk. Reabilitat în 1990.
157. **LAPSCHER Ester L.** — soția (n. 1910) | Deportate în 1941 în Narâm, apoi în reg. Tomsk.  
158. **LAPSCHER Lia I.** — fiica (n. 1936) | Reabilitate în 1990.
159. **LEVIȚCHI Ivan I.** (n. 1889). Condamnat în 1941 la 10 ani de detenție. Cap de acuzare: „agitație contrarevoluționară”. A decedat în 1942 în lagăr. Reabilitat în 1990.
160. **LEVIȚCAIA Iulia M.** — soția (n. 1897) | Deportate în 1941.  
161. **BURCOVSCAIA Maria I.** — fiica (n. 1923) | Reabilitate în 1990.
162. **LIPCEAC Moişa H.** (n. 1890). Proprietar de imobile. Condamnat în 1941 la 5 ani de muncă silnică. Deținut în Ivdellag, reg. Sverdlovsk. Reabilitat în 1990.
163. **LIPCEAC Perlea I.** — soția  
164. **LIPCEAC Iosif M.** — fiul | Deportați în reg. Tomsk (1941).  
165. **LIPCEAC Haim M.** — fiul (n. 1926) | Reabilitați în 1990.  
166. **LIPCEAC Fanea M.** — fiul (n. 1932)
167. **LIVȘIȚ Favel O.** (n. 1904). Proprietar de magazin. Acuzat de participare la activitatea unei organizații sioniste. Condamnat la 10 ani de detenție într-un lagăr de muncă (1941). Reabilitat în 1991.
168. **LIVȘIȚ-PUZIS Peisa Gh.** — soția (n. 1902) | Deportate în 1941 în reg. Novosibirsk.  
169. **LIVȘIȚ Tamara F.** — fiica (n. 1921) | Reabilitate în 1991.
170. **LOZMAN Froim L.** (n. 1891). Condamnat la 8 ani de muncă silnică (1941) sub acuzația de „agent al Siguranței”. Închis în Ivdellag, reg. Sverdlovsk. În 1961 cauza a fost clasată.
171. **LUNGU Ion I.** (n. 1883). Proprietar de imobile. Condamnat în 1941 la muncă silnică. Internat în Ivdellag, reg. Sverdlovsk. Reabilitat în 1991.
172. **LUNGU Maria N.** — soția (n. 1885) | Deportați în reg. Tomsk (1941).  
173. **LUNGU Constantin I.** — fiul (n. 1925) | Reabilitați în 1991.  
174. **LUNGU Nicolae I.** (n. 1907) | Deportați în 1941.  
175. **LUNGU Varvara VI.** — soția | În 1956 cauza a fost clasată.  
176. **LUNGU Ion N.** — fiul (n. 1934) | Reabilitați în 1991.
177. **LUNGU Nicolae I.** (n. 1930) |  
178. **LUNGU Alexandra C.** (n. 1910) | Deportați în reg. Tomsk (1941).  
179. **LUNGU (GHIEȘ) Eugenia F.** (n. 1931) | Reabilitați în 1991.
180. **LUNGU Petru A.** (n. 1881). Membru al Partidului Național-Creștin. Deportat în 1941 în reg. Tomsk. Reabilitat în 1991.
181. **LUNGU Axenia E.** — soția (n. 1890) | Deportați în 1941 în reg. Tomsk.  
182. **LUNGU Ion P.** — fiul (n. 1912) | Reabilitați în 1991.
183. **LUNGU Sofia Gh.**
184. **LUCAȘEVICI Mihail** (n. 1903). Moșier. Condamnat la 5 ani de închisoare corecțională (1941).  
185. **LUCUȚ Gheorghe Gr.** (n. 1897). Condamnat în 1941 la muncă silnică sub acuzația de „agent al Siguranței”. A murit în detenție în același an.
186. **LUCUȚ Sofia F.** — soția. Deportată în 1941.
187. **LUJANSCHI Meer I.** (n. 1894). Comerciant. Condamnat în 1941 la 3 ani de muncă silnică.
188. **MAZUR Fiodor I.** (n. 1903). Condamnat în 1941 la 5 ani de muncă silnică. Cap de acuzare: „agent al poliției”. Reabilitat în 1991.
189. **MAZUR Vera Gh.** — soția (n. 1918) | Deportați în 1941 în reg. Omsk.  
190. **MAZUR Serghei F.** — fiul | Reabilitați în 1991.  
191. **MAZUR Alexandru F.** — fiul
192. **MILMAN Ilia S.** (n. 1910). Moșier; proprietar de imobile. Condamnat în 1941 la privațiune de libertate. Reabilitat în 1991.
193. **MILMAN-PESEREVA Polea** — soția (n. 1918) | Deportate în 1941.  
194. **MILMAN Șlima I.** — fiica | Reabilitate în 1991.
195. **MINTUȘ Vladimir V.** (n. 1905). Membru al Partidului Național-Creștin. Condamnat în 1941 la muncă silnică sub acuzația de „agent al Siguranței”. Deținut în Ivdellag, reg. Sverdlovsk. Reabilitat în 1990.

196. **MINTUȘ Nadejda I.** — soția (n. 1907) | Deportată în reg. Tiumen (1941).  
197. **MINTUȘ Petru VI.** — fiul (n. 1926) | Reabilitată în 1990.
198. **MINTUȘ Anatol VI.** — fiul (n. 1927)
199. **MINTUȘ Emilia VI.** — fiica (n. 1931)
200. **MOSCALU Alexandra F.** (n. 1912). Membru al Partidului Național-Creștin. Condamnată în 1941 la 10 ani de detenție într-un lagăr de muncă.
201. **NULMAN Zahar L.** (n. 1882). Proprietar de magazin. Reprimat în 1941. Reabilitat în 1990.
202. **NULMAN Golda B.** — soția (n. 1894)
203. **NULMAN Hanțea Z.** — fiica (n. 1917) | Deportată în 1941 în reg. Tomsk.  
204. **NULMAN Tube Z.** — fiul (n. 1923) | Reabilitată în 1990.
205. **NULMAN Bențion Z.** — fiul (n. 1926)
206. **NUSINCHIS Hariton N.** (n. 1893). Industriaș; proprietar de pământ. Reprimat în 1941. Reabilitat în 1990.
207. **NUSINCHIS Sofia Al.** — soția (n. 1897) | Deportată în 1941 în reg. Tomsk.  
208. **NUSINCHIS Alexandr H.** — fiul (n. 1927) | Reabilitată în 1990.
209. **PĂLĂRIE Beer H.** (n. 1906). Încadrat la „comercianți”. Condamnat la 5 ani de muncă silnică (1941).
210. **PIROGAN Ștefan Gh.** (n. 1898). Fost primar de Bălți. Declarat „dușman al poporului” și condamnat la 8 ani de muncă silnică (1941). Întemnițat în Ivdellag, reg. Sverdlovsk. A murit în 1944 în detenție. Reabilitat în 1987.
211. **PIROGAN Iulia I.** — soția (n. 1899) | Deportată în 1941 ca membri ai familiei unui  
212. **PIROGAN Anatol Șt.** — fiul (n. 1931) | „dușman al poporului”. Reabilitată în 1989.
213. **PIROGAN Vadim Șt.** — fiul (n. 1924). Condamnat în 1942 la 5 ani de detenție. Internat în lagărul de muncă din Taișet, reg. Bratsk. Reabilitat în 1958.
214. **RAFALSCHI Anatoli C.** (n. 1906). Condamnat în 1941 la 5 ani de muncă silnică sub acuzația de „agent al Siguranței”. În 1968 cauza este clasată.
215. **RINSMAN Șmilea M.** (n. 1892). Proprietar de magazin. Condamnat în 1941. Reabilitat în 1990.
216. **RINSMAN Zeldă L.** — soția (n. 1898)
217. **RINSMAN Soibel Ș.** — fiica (n. 1925) | Deportată în 1941 în reg. Novosibirsk.  
218. **RINSMAN Țilea Ș.** — fiica (n. 1927) | Reabilitată în 1990.
219. **ROZENBERG Bela VI.** (n. 1934)
220. **ROZENBERG Șeindar R.** — mama (n. 1903) | Încadrați la „comercianți” și  
221. **ROZENBERG Volf L.** — tata (n. 1906) | deportați în reg. Tomsk (1941).
222. **ROZENBERG Ester L.** (n. 1910)
223. **ROMANIUC Dmitri M.** (n. 1899). Membru al Partidului Național-Creștin. Condamnat la moarte (1941). Reabilitat în 1991.
224. **ROMANIUC Maria Em.** — soția | Deportată în 1941.  
225. **ROMANIUC Elena D.** — fiica | Reabilitată în 1991.
226. **RUSSU Abacum A.** (n. 1896). Preot. Membru al Partidului Național-Creștin. Condamnat la moarte (1941).
227. **SCAIANSCHI Ruvin I.** Proprietar de imobile. Condamnat în 1941 la 5 ani de detenție ca „element social periculos”. Familia a fost deportată în reg. Novosibirsk.
228. **SCHIȚCO Sevastian Z.** (n. 1884). Condamnat în 1941 la muncă silnică. Deținut într-un lagăr din reg. Sverdlovsk. Reabilitat în 1992.
229. **SIDORENCO Andrei F.** (n. 1896). Membru al Partidului Național-Creștin. Condamnat în 1941 la 8 ani de muncă silnică.
230. **STOLBOV Serghei I.** (n. 1898). Fost ofițer albgardist. Acuzat de naționalism și condamnat la 5 ani de muncă forțată. Închis într-un lagăr din reg. Tomsk. În 1957 cauza este clasată.
231. **SUȘCHEVICI Tihon A.** (n. 1889). Fost albgardist. Membru al Partidului Național-Țărănesc. Condamnat în 1941 la muncă silnică. Reabilitat în 1989.
232. **SUȘCHEVICI Irina I.** — soția (n. 1899) | Deportată în 1941.  
233. **SUȘCHEVICI Elena T.** — fiica (n. 1924) | Reabilitată în 1989.  
234. **SUȘCHEVICI Valeria T.** — fiica (n. 1933)

235. **ŞAFIR Meer M.** (n. 1913). Condamnat în 1941 la 10 ani de muncă silnică. Cap de acuzare: „trădare de patrie”.
236. **ŞARGU Andrei V.** (n. 1895). Acuzat de naționalism. Condamnat în 1941 la 8 ani de muncă forțată. A decedat în 1942 în detenție. Reabilitat în 1991.
237. **ŞAȚMAN Iosif I.** (n. 1892). Încadrat la „comercianți”. Condamnat în 1941 la 5 ani de muncă silnică. Deținut într-un lagăr din reg. Sverdlovsk.
238. **ŞCOLNIC Aron P.** Mare comerciant. Condamnat în 1941 la 3 ani de detenție. Reabilitat în 1991.
239. **ŞCOLNIC Ester S.** — soția (n. 1902) | Deportate în țin. Narâm (1941).  
240. **ŞCOLNIC Haica A.** — fiica (n. 1923) | Reabilitate în 1991.
241. **ŞNAIDER Iosif Gr.** (n. 1902). Comerciant. Condamnat în 1941 la muncă silnică. A murit în 1942 în Ivdellag, reg. Sverdlovsk.
242. **ŞNAIDER Rivca N.** — soția (n. 1903). Deportată în 1941 în reg. Tomsk.
243. **ŞTEINBERG Iacov M.** (n. 1888) | Încadrați la „comercianți” și  
244. **ŞTEINBERG Berta M.** — soția (n. 1887) | deportați, în 1941, în reg. Tomsk.  
245. **ŞTEINBERG Mariam I.** — fiica (n. 1921) | Reabilitați în 1991.
246. **ŞUSTER Moisei A.** (n. 1925). Comerciant. Exterminat în Ivdellag, reg. Sverdlovsk (1941).  
Reabilitat în 1991.
247. **ŞUSTER Polina I.** (n. 1888) |  
248. **ŞUSTER Abram A.** (n. 1902) | Deportați în 1941 în reg. Tiumen.  
249. **ŞUSTER Leea A.** (n. 1921) | Reabilitați în 1990.
250. **TUCANOV Grigori M.** (n. 1897). Comerciant. Condamnat în 1941 la 5 ani de muncă silnică.  
Închis în Ivdellag, reg. Sverdlovsk.
251. **TUCANOVA Maria C.** — soția (n. 1899) |  
252. **TUCANOV Mihail Gr.** — fiul (n. 1924) | Deportați în 1941 în reg. Tomsk.  
253. **TUCANOVA Iulia Gr.** — fiica (n. 1929) |  
254. **ȚĂRANU Mihail Gh.** (n. 1888) |  
255. **ȚĂRANU Vera F.** — soția (n. 1909) | Deportați în 1941 în reg. Tomsk.  
256. **ȚĂRANU Boris M.** — fiul (n. 1932) | Reabilitați în 1992.  
257. **ȚĂRANU Maria M.** — fiica |  
258. **ȚĂRANU Claudia M.** — fiica (n. 1936) |
259. **ȚEPERMAN Meer N.** |  
260. **ȚEPERMAN Baba B.** |  
261. **ȚEPERMAN Naftul N.** | Deportați în 1941 în reg. Tomsk.  
262. **ȚEPERMAN Malca E.** | Reabilitați în 1992.  
263. **ȚEPERMAN Mendel (Moisei) N.** |  
264. **ȚEPERMAN Frida N.** (n. 1932) |
265. **ȚERCOVNIC Semion Gh.** Mare comerciant. Deportat în reg. Tomsk (1941). Reabilitat în 1989.
266. **ȚERCOVNIC Liubovi M.** — soția (n. 1900) |  
267. **ȚERCOVNIC Maria S.** — fiica (n. 1923) |  
268. **ȚERCOVNIC Mihail S.** — fiul (n. 1925) |  
269. **ȚERCOVNIC Vera S.** — fiica (n. 1929) | Deportați în 1941 în reg. Tomsk.  
270. **ȚERCOVNIC Nadejda S.** — fiica (n. 1933) | Reabilitați în 1989.  
271. **ȚERCOVNIC Nina S.** — fiica (n. 1934) |  
272. **ȚERCOVNIC Elizaveta S.** — fiica (n. 1936) |  
273. **ȚERCOVNIC Maria I.** (n. 1876) |
274. **ȚIFERBLAT Favel A.** (n. 1909). Comerciant. Condamnat în 1941 la 5 ani de muncă silnică.  
Reabilitat în 1991.
275. **ȚIFERBLAT Dolea (Dina) H.** — soția (n. 1920). Deportată în reg. Tomsk (1941). Reabilitată în 1991.
276. **ȚIȘIN Șimon L.** (n. 1888). Comerciant; membru al Partidului Național-Țărănesc. Condamnat în 1941 la 5 ani de detenție. Internat într-un lagăr de muncă din reg. Novosibirsk.  
În 1965 cauza este clasată.
277. **ȚIȘINA Frida M.** — soția (n. 1891) |  
278. **ȚIȘIN Berl Ș.** — fiul (n. 1915) | Deportați în 1941 în reg. Tomsk.  
279. **ȚIȘINA Frima Ș.** — fiica (n. 1925) |

280. **URSACHI Gheorghe C.** (n. 1902). Reprimat în 1941. Reabilitat în 1991.
281. **VAINȘTEIN Ițic (Ithac) M.** (n. 1904). Proprietar de pământ. Condamnat la 5 ani de muncă forțată (1941). Reabilitat în 1991.
282. **VAINȘTEIN Beins M.** — soția (n. 1904) | Deportate în 1941 în reg. Tomsk.  
283. **VAINȘTEIN Evelina I.** — fiica (n. 1934) | Reabilitate în 1991.
284. **VOINAROVSKI Leonid I.** (n. 1893). Membru al Partidului Național-Creștin. Condamnat în 1941 la 10 ani de muncă silnică. A decedat în 1944 în Kraslag. În 1957 cauza este clasată.
285. **VOINAROVSCAIA Iulia A.** (n. 1898) |  
286. **VOINAROVSKI Boleslav L.** — fiul (n. 1928) | Deportati în 1941 în reg. Irkutsk.  
287. **VOINAROVSKI Eduard L.** (n. 1930) |
288. **SASIN Idel P.** (n. 1883). Proprietar al unei fabrici de panificație. Deportat în 1941 în reg. Tomsk. Reabilitat în 1991.
289. **SASINA Tube I.** |  
290. **SASINA Ida** | Deportati în 1941 în reg. Tomsk.  
291. **GHIȚIS Boris G.** | Reabilitați în 1991.
292. **POPOV Dmitri F.** (n. 1906). Reprimat în 1942. Reabilitat în 1991.
293. **ZIMERFELD Lev I.** (n. 1917). Reprimat în 1943. Reabilitat în 1991.
294. **BACININ Nicolai M.** (n. 1911). Supus represiunilor în 1944. Reabilitat în 1991.
295. **BALAN Constantin I.** (n. 1902). Condamnat în 1944 la 8 ani de închisoare pe motiv că ar fi fost membru al organizației antisovietice *Muncă și lumină*. În 1957 cauza a fost clasată.
296. **BOICO Isac (Ivan) S.** Condamnat la moarte sub acuzația de „trădare de patrie” (1944).
297. **BOICO Pesa S.** — soția (n. 1902). Condamnată la 5 ani de muncă silnică în 1946. Internată într-un lagăr din Kazahstanul de Nord.
298. **BOTNARIUC Boris N.** (n. 1918). Fost ostaș în Armata Română. Luat în captivitate de sovietici în timpul operației Iași-Chișinău, în 1944, este condamnat de Tribunalul Militar al R.S.S.M. la 25 ani de detenție pentru „trădare de patrie”. Reabilitat în 1992.
299. **BURJACOVSKI Mihail Gr.** (n. 1921). Reprimat în 1944. Reabilitat în 1991.
300. **CERNEI Petru V.** (n. 1911). Condamnat în 1944 la 10 ani de muncă silnică sub acuzația de „agent al Siguranței”. Reabilitat în 1991.
301. **CHIRILIUC Ivan E.** (n. 1892). Acuzat de colaboraționism. Condamnat în 1944 la 10 ani de muncă silnică. Reabilitat în 1991.
302. **CHIRILIUC Maria Gh.** — soția (n. 1894) | Deportati în 1949 în reg. Irkutsk ca  
303. **CHIRILIUC Elena I.** — fiica (n. 1929) | membri ai familiei unui „colaboraționist”.  
304. **CHIRILIUC Vasili I.** — fiul (1936) | Reabilitați în 1991.
305. **CIBOTARU-TCACI Ana A.** (n. 1907). Condamnată în 1944 la 10 ani de muncă silnică. Capete de acuzare: „naționalism”; „agent al Siguranței”.
306. **CRAVEȚCHI Alexei Al.** (n. 1900). Condamnat în 1944 la 5 ani de muncă silnică. Cap de acuzare: „membru al organizației antisovietice *Muncă și lumină*”. În 1957 cauza este clasată.
307. **CRĂCIUN Ștefan I.** (n. 1914). Condamnat la 5 ani de detenție (1944) sub acuzația de „membru al organizației antisovietice *Muncă și lumină*”. În 1957 cauza este clasată.
308. **FROLOV Fiodor V.** (n. 1921 sau 1926). Acuzat de participare la activitatea organizației antisovietice *Muncă și lumină*. Condamnat la 8 ani de detenție (1944). În 1957 cauza este clasată.
309. **GARCONIȚA Vladimir N.** (n. 1877). Condamnat în 1944 la 10 ani de muncă silnică, fiind învinuit de trădare de patrie (art. 54<sup>1</sup> lit. a). Reabilitat în 1994.
310. **GRAMM (GRAMME) Maxim D.** (n. 1908). Reprimat în 1944. Reabilitat în 1991.
311. **GRAMM Ana A.** — soția (n. 1912) |  
312. **GRAMM Alexandr M.** — fiul | Deportati în 1949 în reg. Irkutsk.  
313. **GRAMM Ecaterina M.** — fiica | Reabilitați în 1991.  
314. **GRAMM Nicolai M.** — fiul  
315. **GRAMM Vasili M.** — fiul

316. **IVANOV Pavel F.** (n. 1911). Condamnat în 1944 la 8 ani de muncă silnică sub acuzația de „membru al organizației antisovietice *Muncă și lumină*”. În 1957 cauza este clasată.
317. **LIMAR Vasili Dm.** (n. 1923). Condamnat în 1944 la 5 ani de detenție pe motiv că ar fi fost membru al organizației antisovietice *Muncă și lumină*. În 1957 cauza a fost clasată.
318. **LIUBINETCHI Piotr N.** (n. 1902). Acuzat de participare la activitatea organizației antisovietice *Muncă și lumină*. Condamnat în 1944 la 5 ani de muncă silnică. În 1957 cauza este clasată.
319. **PCELA Fiodor Gr.** (n. 1889). Condamnat în 1944 la 10 ani de detenție într-un lagăr de muncă sub acuzația de „colaboraționist”. Reabilitat în 1991.
320. **ROIZMAN Haim F.** (n. 1897). Condamnat în 1944 la 10 ani de muncă silnică. Reabilitat în 1992.
321. **TCACI Afanasie I.** (n. 1878). Condamnat în 1944 la 10 ani de muncă silnică. Acuzații: „naționalist”, „agent al Siguranței”.
322. **TCACI Pavel A.** (n. 1915). Membru al Partidului Național-Creștin. Condamnat la 5 ani de muncă silnică (1944). În 1964 cauza a fost clasată.
323. **TCACI Vasile A.** (n. 1921). Condamnat la 10 ani de muncă forțată (1944). Capete de acuzare: „agent al Siguranței”; „naționalist”.
324. **ZELENEȚCHI Vladimir S.** (n. 1901). Condamnat în 1944 la 10 ani de detenție sub acuzația de „membru al organizației antisovietice *Muncă și lumină*”. În 1957 cauza a fost clasată.
325. **BĂRBIERU Maria I.** (n. 1923). Acuzată de colaboraționism și condamnată, în 1945, la 4 ani de închisoare.
326. **BABALIULCA Silvestru Gr.** (n. 1896). Învinuit de trădare de patrie. Condamnat în 1945 la 10 ani de muncă silnică. În 1962 cauza este clasată.
327. **BOGDAN Dumitru I.** (n. 1887). Reprimat în 1945. Reabilitat în 1989.
328. **CERVINEAC Efim F.** (n. 1893). Acuzat de colaboraționism și condamnat la 10 ani de detenție (1945).
329. **CIOBANU Pavel F.** (n. 1899). Condamnat în 1945 la 5 ani de muncă silnică sub acuzația de „colaboraționist”. În 1967 cauza a fost clasată.
330. **COMANDAT Ion A.** (n. 1899). Militar român. Condamnat în 1945 la 8 ani de detenție sub acuzația de „agent al serviciului de contraspionaj”.
331. **COSINSCHI Serghei V.** Condamnat în 1945 la 5 ani de muncă silnică din motive politice.
332. **COSINSCAIA Vera F.** — soția (n. 1918). Deportată în 1949 în reg. Irkutsk. Cauza este clasată în 1949.
333. **CUBUSEVICI Franț VI.** (n. 1916). Condamnat la 10 ani de muncă silnică (1945). Cap de acuzare: „agent al serviciului român de spionaj”.
334. **FILENCO Panteleimon A.** (n. 1914). Acuzat de agitație antisovietică. Condamnat în 1945 la 10 ani de muncă forțată în temeiul art. 54<sup>10</sup> alin. 2. Reabilitat în 1995.
335. **FRUNZĂ Marta P.** (n. 1929). Condamnată în 1945 la privațiune de libertate pentru „agitație antisovietică”. Reabilitată în 1991.
336. **FRIDRIC Iulius D.**
337. **MAȘCOVSCAIA Olimpiada I.** (n. 1891)
338. **MAȘCOVSCAIA Iulita A.** (n. 1910)
339. **GARCONIȚA Ecaterina F.** (n. 1900). Acuzată de colaboraționism. Condamnată la 10 ani de detenție (1945). Întemnițată într-un lagăr de muncă din R.A.S.S. Komi. Reabilitată în 1991.
340. **GRIZA Mihail G.** (n. 1913). Condamnat în 1945 la 5 ani de muncă silnică pe motiv că ar fi fost membru al unei organizații antisovietice. Reabilitat în 1957.
341. **IAROȘ Petru S.** (n. 1910). Condamnat în 1945 la 10 ani de muncă forțată sub acuzația de „agent al Siguranței”. În 1958 cauza este clasată.
342. **IASINSCHI Stanislav VI.** (n. 1892). Condamnat în 1945 la 10 ani de muncă silnică. Cap de acuzare: „membru al unei organizații antisovietice”. Cauza este clasată în 1957.
343. **LANG Albert I.** (n. 1909)
344. **LANG Maria VI.** — soția (n. 1917)
345. **LEBEDEV Boris Gr.** (n. 1904). Condamnat în 1945 la 8 ani de detenție sub acuzația de „agent al Siguranței”. Închis într-un lagăr din reg. Sverdlovsk.
- Deportați în 1945 în R.A.S.S. Komi pe motive naționale (germani de origine).  
Reabilitați în 1990.
- Deportați în 1945 în R.A.S.S. Komi din motive naționale (germani de origine). Reabilitați în 1991.

346. **MAIRANȚ Boris A.** (n. 1925). Acuzat de participare la activitatea unei presupuse organizații antisovietice. Condamnat în 1945 la 5 ani de muncă silnică. În 1957 cauza este clasată.
347. **MELNIC-COJUHARI Iulian I.** (n. 1923). Condamnat în 1945 la 5 ani de închisoare. Cap de acuzare: „membru al unei organizații antisovietice”. În 1957 cauza este clasată.
348. **MONASTÂRSCHI Andrei C.** (n. 1906). Acuzat de trădare de patrie și condamnat la 10 ani de muncă silnică (1945). Reabilitat în 1991.
349. **PIONTCHEVICI Serghei VI.** (n. 1902). Condamnat în 1945 la 10 ani de detenție sub acuzația de „colaboraționist”.
350. **PROFIR Dumitru Gh.** (n. 1907). Condamnat în 1945 la 10 ani de muncă forțată. Cap de acuzare: „colaboraționism”.
351. **RAUH Ferdinand I.** (n. 1887). Condamnat în 1945 la 5 ani de detenție ca „element social periculos”. Internat într-un lagăr de muncă din R.A.S.S. Komi. În 1949 este deportat împreună cu soția și cei trei copii. Cauza este clasată în 1958.
352. **RAUH Iulita (Iulia) C.** — soția. Deportată în 1949.
353. **SAMBUR Andrei St.** (n. 1898). Acuzat de colaboraționism. Condamnat în 1945 la 10 ani de muncă silnică. Reabilitat în 1990.
354. **SCUTELNIC Timofei S.** Condamnat în 1945 la 10 ani de muncă silnică sub acuzația de „colaboraționist”. Cauza este clasată în 1956.
355. **SELIVESTRU (?)**. Condamnat în 1945 la 10 ani de detenție într-un lagăr de muncă sub acuzația de „colaboraționist”. În 1955 cauza este clasată.
356. **BURLACIUC Timofei V.** (n. 1898). În 1946 este condamnat la privațiune de libertate cu încălcarea prevederilor legale și închis într-un lagăr de muncă din R.A.S.S. Komi. Reabilitat în 1991.
357. **COROBCOV Fiodor S.** (n. 1893). Acuzat de defăimarea regimului sovietic și condamnat la 7 ani de închisoare (1946). În 1961 cauza este clasată. Reabilitat în 1991.
358. **DINTIU Ilie Al.** (n. 1920). Condamnat în 1946 la 2,6 ani de muncă silnică în temeiul art. 58<sup>1</sup> („sustragere de la plata impozitelor”).
359. **GNATIUC Petru A.** (n. 1914). Fost ofițer în Armata Română. Condamnat la 6 ani de muncă silnică (1946).
360. **MAIRANȚ Adolf Gh.** (n. 1893). Reprimat în 1946. Reabilitat în 1991.
361. **PISCORSCHI Constantin I.** (n. 1895). Condamnat în 1946 de Tribunalul Militar al R.S.S.M. Reabilitat în 1991.
362. **POTANCO Alexandra A.** Condamnată în 1946 de Tribunalul Militar al R.S.S.M. la 10 ani de detenție din motive politice. Reabilitată în 1992.
363. **PRODAN Artiom F.** (n. 1902). Condamnat în 1946 la 10 ani de muncă silnică, fiind acuzat de colaboraționism.
364. **ZARUBA Elena V.** (n. 1913). Condamnată în 1946 la 10 ani de muncă forțată sub acuzația de „agent al Siguranței”. În 1966 cauza este clasată.
365. **ANTAMANIUC Gheorghe I.** (n. 1883). Condamnat în 1947 la 10 ani de muncă silnică din motive religioase (sectant-inochentist). Reabilitat în 1992.
366. **GNATIUC Ivan P.** (n. 1921). Condamnat în 1947, conform art. 56<sup>17</sup> C.p. R.S.S.M., la pedeapsa închisorii. Reabilitat în 1994.
367. **HAIȚĂ Olga N.** (n. 1891). Condamnată în 1947 la 10 ani de muncă silnică pe motive religioase (sectantă-inochentistă). Reabilitată în 1990.
368. **ONOICO Ivan N.** (n. 1899). Arestat pe motiv că ar fi fost membru al unei organizații antisovietice. Condamnat la 25 ani de muncă silnică (1947). În 1965 cauza a fost clasată.
369. **RUSANOVSKI Vasili M.** (n. 1889). Conducătorul sectei clandestine a inochentiștilor. Condamnat în 1947 la 25 ani de detenție într-un lagăr de muncă. Reabilitat în 1990.
370. **SANDU Fiodor N.** (n. 1886). Sectant-inochentist. Condamnat în 1947 la 10 ani de muncă silnică. Reabilitat în 1992.
371. **SANDU Maria A.** (n. 1890). Condamnată în 1947 la 10 ani de muncă forțată pentru că făcea parte din secta inochentiștilor. Reabilitată în 1992.
372. **TENENBAUM Pinhas S.** (n. 1924). Condamnat în 1947 la 10 ani de detenție într-un lagăr de muncă pentru trecerea frauduloasă a frontierei în România.

373. **TUTUNARU Solomia D.** (n. 1895). Condamnată în 1947 la 10 ani de muncă silnică din motive religioase (sectantă-inochentistă). Reabilitată în 1992.
374. **USCATU Efrem I.** (n. 1886). Sectant-inochentist. Condamnat la 10 ani de muncă silnică (1947). Reabilitat în 1992.
375. **VASILASCU Efrosinia T.** (n. 1883). Condamnată în 1947 la 8 ani de detenție într-un lagăr de muncă pentru că făcea parte din secta de inochentiști. Reabilitată în 1992.
376. **ZALESCHI Nicolai Al.** (n. 1902). Condamnat în 1947 la 8 ani privațiune de libertate în temeiul art. 54<sup>10</sup> alin. 1 C.p. R.S.S.U. („agitație antisovietică”). Reabilitat în 1992.
377. **ZBANEȚ Pavel I.** (n. 1902). Acuzat de agitație antisovietică și condamnat, în 1947, la 5 ani de muncă silnică.
378. **MOCINSCHI V.I.** Condamnat în 1948 la 2 ani de detenție într-un lagăr de muncă sub acuzația de „agent al Siguranței”. Cauza este clasată în 1955.
379. **SOFRONI Fiodor P.** (n. 1914). Condamnat în 1948 la 10 ani de muncă silnică. Cap de acuzare: „agitație antisovietică”.
380. **SOROCA Vladimir N.** (n. 1910). Acuzat de agitație antisovietică. Condamnat la 10 ani de muncă forțată (1948).
381. **ZABOLOTNÂI Ivan F.** Condamnat în 1948 la 10 ani de muncă silnică pentru că făcea parte din secta „Martorii lui Iehova”.
382. **ZABOLOTNÂI Pavel I.** — fiul
383. **ZABOLOTNAIA (?)** — soția
384. **ZABOLOTNAIA (?)** — fiica
385. **ACHERMAN Estera A.** (n. 1916)
386. **ACHERMAN Mina M.** (n. 1943)
387. **ACHERMAN Iudco A.** (n. 1885)
388. **ACHERMAN Moisei I.** — fiul (n. 1917)
389. **ACHERMAN Țivea P.** (n. 1888)
390. **ADAUGE Leon M.** (n. 1904)
391. **ADAUGE Elena I.** — soția (n. 1911)
392. **ADAUGE Grigore L.** — fiul (n. 1933)
393. **ADAUGE Natalia L.** — fiica (n. 1936)
394. **ADAUGE Zinaida L.** — fiica (n. 1939)
395. **ADAUGE Nina L.** — fiica (n. 1943)
396. **ADAUGE Anghelina L.** — fiica (n. 1946)
397. **ADAUGE Ludmila L.** — fiica (n. 1949)
398. **ALEXANDRIISCHI Ruvin M.** (n. 1902)
399. **ALEXANDRIISCAIA Riva L.** — soția (n. 1903)
400. **ALEXANDRIISCAIA Sofia E.** (n. 1907). Supusă represiunilor în 1949.
401. **ANDRUH Vasili I.** (n. 1910)
402. **ANDRUH Evghenia M.** — soția (n. 1914)
403. **ANDRUH Ivan V.** — fiul (n. 1945)
404. **ANTAMANIUC Elena F.** (n. 1889). Reprimată în 1949.
405. **AVERBUH Leizer M.** (n. 1913)
406. **AVERBUH Hana V.** — soția (n. 1913)
407. **AVERBUH Sara L.** — fiica (n. 1937)
408. **BABLIUC Gavril I.** (n. 1892)
409. **BABLIUC Matriona N.** — soția (n. 1897)
410. **BABLIUC Filip G.** — fiul (n. 1923)
411. **BABLIUC Pavel G.** — fiul (n. 1928)
412. **BABLIUC Vasili G.** — fiul (n. 1932)
413. **BABLIUC Alexei G.** — fiul (n. 1934)
414. **CRÂȘMARU Liuba Gr.** — nora (n. 1925)
415. **BAȘCO Constantin F.** (n. 1892)
416. **BAȘCO Maria F.** — soția (n. 1891)
417. **BARBACARU Andrei G.** (n. 1904)
418. **BARBACARU Eudochia S.** — soția (n. 1903)

Deportați în 1949 în reg. Kurgan.  
Eliberați în 1955.

Reprimați în 1949.

Încadrați la „chiaburi”.  
Supuși represiunilor în 1949.

Deportați în 1949 în reg. Irkutsk.  
Reabilitați în 1989.

Reprimați în 1949,  
fiind încadrați la „chiaburi”.

Supuși represiunilor în 1949,  
fiind încadrați la „chiaburi”.

Încadrați la „comercianți”.  
Reprimați în 1949.

Deportați în 1949 în reg. Irkutsk.  
În 1955 cauza este clasată.  
Reabilitați în 1990.

Încadrați la „chiaburi”.  
Reprimați în 1949.  
Deportați în 1949 în reg. Irkutsk.  
Reabilitați în 1990.



419. **BAZENIUC Sava F.** (n. 1903)
420. **BAZENIUC Eudochia P.** — soția (n. 1907)
421. **BAZENIUC Mihail S.** — fiul (n. 1935)
422. **BAZENIUC Victor S.** — fiul (n. 1938)
423. **BAZENIUC Petru S.** — fiul (n. 1940)
424. **BĂRBIERU Gheorghe V.** (n. 1888). Deportat în 1949 în reg. Irkutsk, fiind încadrat la „chiaburi”.
425. **BĂRBIERU Xenia V.** (n. 1888). Încadrată la „chiaburi”. Supusă represiunilor în 1949.
426. **BĂLICI Gheorghe F.** (n. 1886)
427. **BĂLICI Liuba A.** — soția (n. 1886)
428. **BĂLICI Ecaterina Gh.** — fiica (n. 1918)
429. **BĂLICI Eugenia Gh.** — fiica (n. 1929)
430. **BECHLER Lăba T.** (n. 1909). Supusă represiunilor în 1949.
431. **BEIZIRMAN Haschel T.** (n. 1907)
432. **BEIZIRMAN Frima I.** — soția (n. 1911)
433. **BERON Faiviș M.** (n. 1892)
434. **BERON Ester S.** — soția (n. 1894)
435. **BERON Peisah I.** (n. 1904)
436. **SOIBENMAN Sura B.** — soția (n. 1912)
437. **BERON Toivo P.** — fiul (n. 1937)
438. **BERON Sura P.** — fiica (n. 1940)
439. **BLINDER Haim L.** (n. 1901)
440. **BLINDER-OBREJA Adelea** — soția (n. 1905)
441. **BLINDER Pinhus H.** — fiul (n. 1932)
442. **BOICO Anton Gr.** (n. 1899)
443. **BOICO Elena P.** — soția (n. 1901)
444. **BOICO Vitalie A.** — fiul (n. 1929)
445. **BONDARENCO Gheorghi I.** (n. 1897). Deportat în 1949 în reg. Irkutsk, fiind învinuit de naționalism.
446. **BONDARENCO Xenia N.** — soția (n. 1895)
447. **BONDARENCO-BOGAȚCAIA Maria Gh.** — fiica (n. 1923)
448. **BONDARENCO Nadejda Gh.** — fiica (n. 1926)
449. **BONDARENCO Vladimir Gh.** — fiul (n. 1928)
450. **BOGAȚCHI Adam Ch.** — nepotul (n. 1941)
451. **BONDARENCO Mihail Gh.** — fiul (n. 1934). A decedat pe meleaguri străine.
452. **BORDENIUC Fiodor V.** (n. 1880)
453. **BORDENIUC Nadejda N.** — soția (n. 1889)
454. **BORDENIUC Grigore F.** — fiul (n. 1929)
455. **BOTEZATU Mihail I.** (n. 1905)
456. **BOTEZATU Maria F.** — soția (n. 1908)
457. **BOTEZATU Victor M.** — fiul (n. 1931)
458. **BOTEZATU Anastasia M.** — fiica (n. 1933)
459. **BOTEZATU Valentina M.** — fiica (n. 1936)
460. **BOTEZATU Efim M.** — fiul (n. 1945)
461. **BRANIȘTE Ion Gh.** (n. 1910)
462. **BRANIȘTE Maria V.** — soția (n. 1913)
463. **BRANIȘTE Mihail V.** (n. 1935)
464. **BRIL Iacov D.** (n. 1889)
465. **BRIL Rivca M.** — soția (n. 1892)
466. **BUCICOV Alexandr M.** (n. 1898)
467. **BUCICOVA Tamara P.** — soția (n. 1908)
468. **BUGA Hristofor T.** (n. 1893). Acuzat de naționalism și deportat în reg. Irkutsk (1949). Reabilitat în 1990.
469. **BUGA Feodora N.** — soția (n. 1893)
470. **BUGA Eugenia H.** — fiica (n. 1932)
471. **BUGA Nicolae H.** — fiul (n. 1937)

Reprimați în 1949  
pe motiv că ar fi „chiaburi”.

Deportați în 1949 în reg. Irkutsk  
din motive politice.  
Reabilitați în 1992.

Reprimați în 1949.

Încadrați la „chiaburi”.  
Supuși represiunilor în 1949.

Reprimați în 1949 ca  
familie de „chiaburi”.

Reprimați în 1949,  
fiind încadrați la „chiaburi”.

Reprimați în 1949  
ca familie de „chiaburi”.

Deportați în 1949  
în reg. Irkutsk.

Deportați în 1949 în reg. Irkutsk,  
fiind încadrați la „comercianți”.

Deportați în 1949 în reg. Irkutsk.  
Motivul reprimării: familie de „chiaburi”.

Reprimați în 1949 ca  
familie de „chiaburi”.

Încadrați la „chiaburi”.  
Supuși represiunilor în 1949.

Reprimați în 1949  
ca familie de „chiaburi”.

Deportați în 1949 în reg. Irkutsk.  
Reabilitați în 1990.

472. **BUIANIȚCAIA Ecaterina C.** (n. 1891) | Supuse represiunilor în 1949, fiind încadrate la „chiaburi”.
473. **BUIANIȚCAIA Antonina I.** (n. 1926) |
474. **BUJOR Iancu A.** (n. 1911) | Încadrați la „chiaburi” și deportați, în 1949, în reg. Irkutsk.
475. **BRONȘTEIN Hanța M.** — soția (n. 1918) |
476. **BUJOR Vladimir I.** (n. 1872). Încadrat la „chiaburi”. Reprimat în 1949.
477. **CARAS Mihail F.** (n. 1910) | Deportati în 1949 în reg. Irkutsk, fiind încadrați la „chiaburi”. Eliberați în 1956.
478. **CARAS Feodosia P.** — soția (n. 1916) |
479. **CARAS Mihail M.** (n. 1905) |
480. **CARAS Vera S.** — mama (n. 1874) |
481. **CARAS Ivan M.** — fiul (n. 1935) | Deportati în reg. Irkutsk (1949). Motivul reprimării: familie de „chiaburi”. Reabilitați în 1989.
482. **CARAS Alexandra M.** — fiica (n. 1937) |
483. **CARAS Gheorghe M.** — fiul (n. 1943) |
484. **CARAS Constantin M.** — fiul |
485. **CARP Efteni V.** (n. 1889) |
486. **CARP Anastasia V.** — soția (n. 1890) | Încadrați la „chiaburi” și deportați, în 1949, în reg. Irkutsk.
487. **CARP Axenia E.** — fiica (n. 1931) |
488. **CATELEA Zinaida I.** (n. 1904) |
489. **CATELEA Elena C.** — fiica (n. 1937) | Reprimată în 1949.
490. **CATULEA Vladimir M.** (n. 1896) |
491. **CATULEA Ana U.** — soția (n. 1895) |
492. **CATULEA Cislava V.** — fiica (n. 1928) | Deportati în 1949 în reg. Irkutsk, fiind încadrați la „comercianți”.
493. **CATULEA Adela V.** — fiica (n. 1930) |
494. **CAȚURMAN Țiupa M.** (n. 1877). Reprimat în 1949, fiind încadrat la „comercianți”.
495. **CAZACU Zahar F.** (n. 1915) |
496. **CAZACU Nadejda S.** — soția (n. 1920) |
497. **CAZACU Fiodor A.** — tata (n. 1883) |
498. **CAZACU Elizaveta E.** — mama (n. 1884) | Supuși represiunilor în 1949 pe motiv că erau „chiaburi”.
499. **CAZACU Grigore Z.** — fiul (n. 1941) |
500. **CAZACU Constantin Z.** — fiul (n. 1942) |
501. **CAZIUC Stepan A.** (n. 1889) | Încadrați la „chiaburi”.
502. **CAZIUC-Temciuc Emilia S.** (n. 1924) | Reprimați în 1949.
503. **CEAICOVSCHI Nicolai V.** (n. 1900). Fost albgardist. Deportat în 1949 în reg. Irkutsk. În 1965 cauza este clasată.
504. **CEAICOVSCHIA Maria N.** — mama (n. 1876). Deportată în 1949 în reg. Irkutsk.
505. **CEREMPEI Lidia A.** (n. 1918) |
506. **PAVERMAN Volf Ș.** (n. 1890) | Încadrați la „comercianți”.
507. **PAVERMAN Fanea I.** (n. 1944) | Reprimați în 1949.
508. **PAVERMAN Fanea V.** (n. 1944) |
509. **CERNEI Claudia V.** (n. 1932). Încadrată la „chiaburi”. Reprimată în 1949.
510. **CHIRIAC-BARBACARU Eudochia S.** (n. 1903). Reprimată în 1949.
511. **CHIȘELEVSCHI Isac S.** (n. 1900) |
512. **CHIȘELEVSCHI Lipa I.** (n. 1936) | Deportati în 1949 în reg. Irkutsk, fiind încadrați la „chiaburi”.
513. **CHIȘELEVSCHI Avrum I.** (n. 1949) |
514. **CIBOTARU Ana F.** (n. 1903) |
515. **CIBOTARU Vasile M.** — fiul (n. 1926) | Supuși represiunilor în 1949, fiind încadrați la „chiaburi”.
516. **CIBOTARU Ion M.** — fiul (n. 1930) |
517. **CIBOTARU Nina M.** — fiica (n. 1933) |
518. **CINCILEI Ion V.** |
519. **CINCILEI Eftimia I.** | Supuși represiunilor în 1949.
520. **CIOBANU Gheorghe S.** (n. 1903). Reprimat în 1949.
521. **CIOBANU Maria Gr.** (n. 1894). Supusă represiunilor în 1949.
522. **CIOBANU-CRAVCENCO Stepanida P.** (n. 1915). Reprimată în 1949.
523. **CIOCANU Valentin E.** (n. 1901). Reprimat în 1949.
524. **CIOP Nicolae M.** (n. 1885) |
525. **CIOP Ecaterina M.** (n. 1898) | Familie de „chiaburi”. Reprimați în 1949.
526. **NICULIN-CIOP Gheorghe N.** (n. 1925) |

527. **CIORNĂI Haim Z.** (n. 1896)
528. **CIORNĂI Zelman H.** (n. 1924)
529. **CIORNAIA Liuba V.** (n. 1901)
530. **CIORNAIA Maria P.** (n. 1917)
531. **CIORNĂI Dmitri P.** (n. 1934)
532. **CIUMAC Nicolae I.** (n. 1913)
533. **CIUMAC Anastasia N.** — soția (n. 1915)
534. **CIUMAC Valeriu N.** — fiul (n. 1938)
535. **CLOȚ Motel Gh.** (n. 1907)
536. **CLOȚ Nehama H.** (n. 1911)
537. **CLOȚ Fenea M.** (n. 1929)
538. **CLOȚ Boruh M.** (n. 1934)
539. **COGAN Einih A.** (n. 1911)
540. **COGAN Roza A.** (n. 1910)
541. **COGAN Aviva E.** (n. 1939)
542. **COGAN Afrida E.** (n. 1944)
543. **COIHMAN Abram M.** (n. 1897)
544. **COIHMAN Dvoira I.** (n. 1908)
545. **COJINA Anastasia P.** (n. 1917)
546. **COJINA Elena I.** (n. 1879)
547. **COJIN Nicolai E.** (n. 1944)
548. **COJINA Elena E.** (n. 1946)
549. **COJOCARU Ion S.** (n. 1929). Reprimat în 1949.
550. **COJOCARU-STELEA Maria X.** (n. 1899)
551. **GALIȘCIUC Elisaveta D.** — mama (n. 1874)
552. **CONDRAȚCHI Maria D.** (n. 1906). Reprimată în 1949.
553. **CORDELEANU Zinaida F.** (n. 1890). Reprimată în 1949.
554. **CORITA Ana I.** (n. 1910)
555. **CORITA Vladimir** (n. 1930)
556. **CORITA Lidia** (n. 1934)
557. **CORNEAGA Pavel I.** (n. 1890). Deportat în 1949 în reg. Irkutsk pe motiv că ar fi fost membru al unei „bande naționaliste”. În 1957 cauza este clasată.
558. **CORNEAGA Eudochia A.** — soția (n. 1897)
559. **CORNEAGA Maria P.** — fiica (n. 1932)
560. **CORNEAGA Elena P.** — fiica (n. 1932)
561. **CERNATINSCAIA Nina P.** — fiica (n. 1928)
562. **CORNILOV Onisifor D.** (n. 1906)
563. **CORNILOVA Maria Ch.** — soția (n. 1910)
564. **CORNILOVA Valentina O.** — fiica (n. 1939)
565. **COSINSCHI Vera F.** (n. 1918)
566. **COSINSCHI Greta S.** — fiica (n. 1938)
567. **COSPEROVICI Iuri A.** (n. 1928). Încadrat la „chiaburi” și reprimat în 1949.
568. **COSTEȚCHI Zinovie I.** (n. 1911)
569. **COSTEȚCHI Efrosinia I.** — soția (n. 1913)
570. **COSTEȚCHI Valentin Z.** — fiul (n. 1936)
571. **COTULEVICI Mihail A.** (n. 1888)
572. **COTULEVICI Emilia A.** (n. 1890)
573. **COTULEVICI Ecaterina Gr.** (n. 1902)
574. **COTULEVICI Ivan C.** (n. 1926)
575. **COTULEVICI Victor C.** (n. 1932)
576. **COTIURBA Elena N.** (n. 1902). Reprimată în 1949, fiind încadrată la „chiaburi”.
577. **COZLOVA Irina I.** (n. 1882). Încadrată la „chiaburi”. Supusă represiunilor în 1949.
578. **CRAVEȚCHI Varvara A.** (n. 1901)
579. **NEAGA Macarie D.** — ginerele (n. 1923)
580. **CRISTEA Gheorghe I.** (n. 1890)
581. **CRISTEA Maria E.** — soția (n. 1892)
- Supuși represiunilor în 1949.
- Încadrați la „chiaburi” și reprimați în 1949.
- Deportați în 1949 în reg. Irkutsk, fiind încadrați la „comercianți”.
- Încadrați la „comercianți”.  
Deportați în reg. Irkutsk (1949).
- Reprimați în 1949  
ca familie de „chiaburi”.
- Încadrați la „chiaburi”.  
Reprimați în 1949.
- Deportați în 1949 în reg. Irkutsk.  
Reabilitați în 1991.
- Încadrate la „chiaburi” și reprimare în 1949.
- Deportați în 1949 în reg. Irkutsk  
ca membri ai familiei unui adept  
al lui Petliura.
- Deportați în 1949 în reg. Irkutsk pe motiv că ar fi fost membru  
al unei „bande naționaliste”. În 1957 cauza este clasată.
- Deportate în 1949 în reg. Irkutsk  
ca membri ai familiei unui „naționalist”.
- Încadrați la „comercianți” și  
deportați în reg. Irkutsk (1949).
- Reprimare în 1949 în calitate de membri  
ai familiei unui „colaboraționist”.
- Deportați în 1949 în reg. Irkutsk.  
Motivul reprimării: familie de „chiaburi”.
- Familie de „chiaburi”.  
Reprimați în 1949.
- Deportați în 1949 în reg. Irkutsk.  
Motivul reprimării: familie de „chiaburi”.
- Deportați în Kazahstanul de Nord  
(1949) din motive politice.
- Încadrați la „chiaburi”.  
Reprimați în 1949.

582. CRULICOVSCHI Ivan A. (n. 1885)
583. CRULICOVSCAIA Anastasia M. — soția (n. 1886) | Reprimați în 1949.
584. CUCERENCO Vladimir A. (n. 1902)
585. CUCERENCO Ana D. — soția
586. CUCERENCO Fiodor VI. — fiul (n. 1929) | Supuși represiunilor în 1949, fiind încadrați la „chiaburi”.
587. CUCERENCO Efrosinia VI. — fiica (n. 1933)
588. CUȘNIR Mihail A. (n. 1885)
589. CUȘNIR Emilia I. — soția (n. 1893) | Încadrați la „chiaburi” și reprimați în 1949.
590. CUȘNIR Antonina M. — fiica (n. 1929)
591. CUȘNIR Iosif (n. 1930)
592. CUȚII Vladimir P. (n. 1932) | Supuși represiunilor în 1949.
593. CUȚII Eugenia P. — sora (n. 1933)
594. DANCENCO Antip L. (n. 1888)
595. DANCENCO Parascovia M. — soția (n. 1895) | Reprimați în 1949 ca familie de „chiaburi”.
596. DANCENCO Ana A. — fiica (n. 1921)
597. DANCENCO Zinaida A. — fiica (n. 1926)
598. DANCIUC Vladimir A. (n. 1903) | Supuși represiunilor în 1949, fiind încadrați la „chiaburi”.
599. DANCIUC Natalia I. — soția (n. 1906)
600. DARDIC Zusea S. (n. 1887) | Încadrați la „chiaburi”.
601. DARDIC Haica A. — soția (n. 1889) | Reprimați în 1949.
602. DEDUH Ana I. (n. 1911)
603. STASIUC S. — fiul (n. 1934) | Supuși represiunilor în 1949.
604. DEDUH Leonida P. — fiica (n. 1940)
605. DEDUH Ludmila P. — fiica (n. 1945)
606. DELENCIUC Grigori P. (n. 1897)
607. DELENCIUC Varvara S. — soția (n. 1903) | Reprimați în 1949 pe motiv că ar fi fost „chiaburi”.
608. DELENCIUC Serghei Gr. — fiul
609. DELENCIUC Olga Gr. — fiica (n. 1928)
610. DRUMBEI Olga VI. (n. 1892). Supusă represiunilor în 1949.
611. ERLIH Isac S. (n. 1896)
612. ERLIH Frima A. — soția (n. 1900) | Reprimați în 1949, fiind încadrați la „chiaburi”.
613. ERLIH Frida I. — fiica (n. 1927)
614. ERLIH Semion I. — fiul (n. 1930)
615. ERLIH Raisa I. — fiica (n. 1931)
616. FAIMAN Abram B. (n. 1897) | Încadrați la „comercianți”.
617. FAIMAN Fenea S. (n. 1909) | Supuși represiunilor în 1949.
618. FAIMAN Moişa A. — fiul (n. 1927)
619. FEDORIȘIN (FEDORIȘCHIN) Iacov I. (n. 1908) | Încadrați la „chiaburi”.
620. FEDORIȘINA Axenia I. — soția (n. 1918) | Deportati în 1949 în reg. Irkutsk, apoi în reg. Kurgan.
621. FEDORIȘINA Maria I. — fiica (n. 1936)
622. FEDORIȘINA Olga I. — fiica (n. 1944)
623. FILER Leib M. (n. 1894) | Reprimați în 1949, fiind încadrați la „comercianți”.
624. ALEXANDROVSCAIA Sofia E. — soția (n. 1907)
625. FILIP Mitrofan L. (n. 1897). Deportat în 1949 în reg. Irkutsk din motive religioase (sectant-inochentist). Reabilitat în 1989.
626. FILIP Sofia N. — soția (n. 1905)
627. FILIP Dumitru M. — fiul (n. 1928)
628. FILIP Tamara M. — fiica (n. 1931) | Deportati în 1949 în reg. Irkutsk. Reabilitați în 1989.
629. FILIP Alexandru M. — fiul (n. 1935)
630. FILIP Liubovi M. — fiica (n. 1938)
631. FREHTMAN Idel V. (n. 1884)
632. FREHTMAN Haia H. — soția (n. 1888) | Încadrați la „comercianți” și deportați în reg. Irkutsk (1949).
633. FREHTMAN Ana I. — fiica (n. 1929)
634. FRIDMAN Volf M. (n. 1905) | Deportati în 1949 în reg. Irkutsk, fiind încadrați la „chiaburi”.
635. FRIDMAN Ana Ș. — soția (n. 1908)

636. **FRUNZĂ Vasile V.** (n. 1904)  
 637. **FRUNZĂ Stepanida F.** — soția (n. 1913)  
 638. **FRUNZĂ Lidia V.** — fiica (n. 1944)  
 639. **GAFTER Abram M.** (n. 1898)  
 640. **GAFTER Ruhlea R.** — soția (n. 1902)  
 641. **GAFTER Ruvîn A.** — fiul (n. 1927)  
 642. **GAFTER Lipa M.** (n. 1903)  
 643. **ONICMAN Zinaida O.** (n. 1919)  
 644. **GAFTER Țilea L.** (n. 1946)  
 645. **GAFTER Mendel L.** (n. 1948)  
 646. **GAFTER Ițic L.** (n. 1948)  
 647. **GAFTER Moişa L.** (n. 1902)  
 648. **GAFTER Tioşa H.** (n. 1949)  
 649. **GAICIUC Nichita I.** (n. 1890)  
 650. **MOGHILA Zinaida I.** — soția (n. 1904)  
 651. **GANDELMAN Abram L.** (n. 1894)  
 652. **GANDELMAN Vitea S.** (n. 1898)  
 653. **GANDELMAN Mira A.** (n. 1933)  
 654. **GANDELMAN Leibiș S.** (n. 1914)  
 655. **GANDELMAN Fanea I.** — soția (n. 1921)  
 656. **GANDELMAN Henrieta L.** — fiica (n. 1944)  
 657. **GANDELMAN Ina L.** — fiica (n. 1944)  
 658. **GĂLĂȚEANU Lazăr I.** (n. 1904)  
 659. **GĂLĂȚEANU Sofia F.** — soția (n. 1908)  
 660. **GĂLĂȚEANU Semion L.** — fiul (n. 1927)  
 661. **GĂLĂȚEANU Dina L.** — fiica (n. 1934)  
 662. **GHEJII Andrei S.** (n. 1902)  
 663. **GHEJII Alexandra S.** (n. 1905)  
 664. **GHITERMAN Șamșin I.** (n. 1888)  
 665. **GHITERMAN Golda B.** — soția (n. 1891)  
 666. **GHITIS Șmil F.** (n. 1896)  
 667. **GHITIS Zeldă I.** — soția (n. 1896)  
 668. **GLADÂȘ Ion Gh.** (n. 1907)  
 669. **GLADÂȘ Natalia I.** — soția (n. 1904)  
 670. **GLADÂȘ Vladimir I.** — fiul (n. 1929)  
 671. **GLADÂȘ Vasile I.** — fiul (n. 1933)  
 672. **GLADÂȘ Petru I.** — fiul (n. 1938)  
 673. **GLADÂȘ Ion I.** — fiul (n. 1940)  
 674. **GLADÂȘ Eugenia I.** — fiica (n. 1946)  
 675. **GLADÂȘ Vasile A.** (n. 1903)  
 676. **GLADÂȘ Irina S.** — soția (n. 1903)  
 677. **GLADÂȘ Anatol V.** — fiul  
 678. **GNATIUC Ivan P.** (n. 1892)  
 679. **GNATIUC Zinaida Gh.** — soția (n. 1899)  
 680. **GNATIUC Mina I.** — fiul (n. 1938)  
 681. **GOLDȘTEIN Frima Z.** (n. 1942). Încadrată la „chiaburi”. Deportată în 1949 în reg. Irkutsk.  
 682. **GONCEARENCO Piotr V.** (n. 1898)  
 683. **GONCEARENCO Iuzefina I.** — soția (n. 1914)  
 684. **GONCEARENCO Valentin P.** — fiul (n. 1935)  
 685. **GORCONIȚA Nicolae VI.** (n. 1920)  
 686. **GORCONIȚA Răisa VI.** — sora (n. 1932)  
 687. **GORODEȚCAIA Vera I.** (n. 1918)  
 688. **GORODEȚCHI Stanislav B.** — fiul (n. 1940)  
 689. **GRIGORAȘ Haralampie N.**  
 690. **GRIGORAȘ Nadejda A.** — soția (n. 1911)
- Deportați în 1949 în reg. Irkutsk pentru apartenența la secta „Martorii lui Iehova”.  
 Încadrați la „comercianți” și deportați în reg. Irkutsk (1949). Eliberați în 1954.
- Deportați în 1949 în reg. Irkutsk pe motiv că ar fi fost chiaburi.
- Deportați în 1949 în reg. Kurgan, fiind încadrați la „comercianți”.  
 Încadrați la „chiaburi”.  
 Deportați în 1949 în reg. Irkutsk.
- Deportați în 1949 în reg. Irkutsk. Motivul reprimării: familie de „chiaburi”.
- Încadrați la „chiaburi” și deportați în reg. Irkutsk (1949).
- Încadrați la „comercianți” și deportați în reg. Irkutsk (1949). Eliberați în 1954.
- Deportați în 1949 în reg. Irkutsk, fiind încadrați la „chiaburi”.  
 Deportați în 1949 în reg. Irkutsk pe motiv că erau „chiaburi”.  
 Încadrați la „chiaburi”.  
 Deportați în 1949 în reg. Irkutsk.
- Deportați în 1949 în reg. Irkutsk. Motivul reprimării: familie de „chiaburi”.
- Încadrați la „chiaburi” și deportați, în 1949, în reg. Irkutsk.
- Familie de „chiaburi”.  
 Deportați în 1949 în reg. Irkutsk.
- Deportați în 1949 în reg. Irkutsk pe motiv că erau „chiaburi”.
- Deportați în 1949 în reg. Irkutsk.
- Deportați în 1949 în reg. Irkutsk.
- Deportați în 1949 în reg. Irkutsk.

691. GRIGORA <sup>a</sup> Eudochia H. — fiica (n. 1938)	Motivul reprimării: familie de „chiaburi”.
692. GRIGORAȘ Sofia H. — fiica (n. 1945)	
693. GRIMOVICI Vladimir M. (n. 1899)	Încadrați la „comercianți” și
694. GRIMOVICI Agafia I. — soția (n. 1903)	deportați în reg. Irkutsk (1949).
695. GRIMOVICI Serghei VI. — fiul (n. 1931)	
696. GRIȚIUC Feodosi I. (n. 1905)	
697. GRIȚIUC-MELNIC Alexandra I. — soția	
698. GRIȚIUC Victor F. — fiul (n. 1934)	Deportați în reg. Irkutsk (1949)
699. GRIȚIUC Gheorghe F. — fiul (n. 1934)	pe motiv că erau „chiaburi”.
700. GRIȚIUC Lidia F. — fiica (n. 1938)	
701. GRIȚIUC Nicolai F. — fiul (n. 1944)	
702. MELNIC Tamara F. — fiica (n. 1945)	
703. GUREVICI Iosif B. (n. 1890)	
704. GUREVICI Feiga B. (n. 1890)	Încadrați la „chiaburi” și
705. GUREVICI Mordco I. — fiul (n. 1918)	deportați, în 1949, în reg. Irkutsk.
706. GUREVICI Polea I. — nora (n. 1920)	Reabilitați în 1992.
707. GUREVICI Batșeva M. — nepoata (n. 1944)	
708. GUȚU Alexandra I. (n. 1903)	Deportați în 1949 în reg. Irkutsk.
709. GUȚU Fiodor I. (n. 1931)	Motivul reprimării: familie de „chiaburi”.
710. GUȚU Nina I. (n. 1934)	
711. GUȚU Dumitru Gh. (n. 1882)	Deportați în 1949 în reg. Irkutsk,
712. GUȚU Natalia V. (n. 1889)	fiind încadrați la „chiaburi”.
713. GUȚU Ion T. (n. 1900)	Deportați în reg. Irkutsk (1949)
714. GUȚU Ana M. (n. 1900)	pe motiv că erau „chiaburi”.
715. HABI Sruł N. (n. 1896)	Încadrați la „comercianți” și
716. ABRAM Ruhlea Gh. — soția (n. 1900)	deportați în reg. Irkutsk (1949).
717. HARII Mordco-Ber I. (n. 1889)	Încadrați la „comercianți”.
718. HARII Cearna S. (n. 1898)	Deportați în reg. Kemerovo (1949).
719. HEIRIȘ-GOLDȘTIM Moişa I. (n. 1886). Încadrat la „chiaburi” și deportat în reg. Irkutsk (1949).	
720. HMELIC Nicolai I. (n. 1904)	Deportați în 1949 în reg. Irkutsk.
721. HMELIC Ana I. — soția (n. 1913)	Motivul reprimării: familie de „chiaburi”.
722. HRIPLIVÂI Ivan F. (n. 1923)	Încadrați la „comercianți”.
723. CRUCOVSCAIA Lucheria N. — soția (n. 1916)	Deportați în 1949 în reg. Irkutsk.
724. IANCINSCHI Andrei Ț. (n. 1930)	Încadrați la „comercianți”
725. VARTANOVA Sofia N. — mama (n. 1895)	și deportați în reg. Irkutsk (1949).
726. IANOVICI Bogdan I. (n. 1900)	
727. IANOVICI Nadejda N. (n. 1902)	Deportați în 1949 în reg. Irkutsk,
728. IANOVICI Isaac B. — fiul (n. 1936)	fiind încadrați la „comercianți”.
729. IANOVICI Nicolai B. — fiul (n. 1948)	
730. IAVORSCAIA Ecaterina Gr. (n. 1903). Încadrată la „chiaburi” și deportată, în 1949, în reg. Irkutsk.	
731. IGNATOV Filaret M. (n. 1883)	Deportați în 1949 în reg. Irkutsk,
732. IGNATOVA Ecaterina Ch. — soția (n. 1895)	fiind încadrați la „chiaburi”.
733. ILIC Vasile I. (n. 1886). Deportat în 1949 în reg. Irkutsk.	
734. ISCRA Ivan Ch. (n. 1898)	
735. ISCRA Sofia C. — soția (n. 1902)	
736. ISCRA Vladimir I. — fiul (n. 1922)	
737. ISCRA Anton I. — fiul (n. 1925)	
738. ISCRA Maria I. — fiica (n. 1931)	Deportați în 1949 în reg. Irkutsk.
739. ISCRA Evdochia I. — fiica (n. 1933)	Motivul reprimării: familie de „chiaburi”.
740. ISCRA Piotr I. — fiul (n. 1935)	
741. ISCRA Nicolai I. — fiul (n. 1939)	
742. ISCRA Boris I. — fiul (n. 1940)	
743. ISCRA Constantin I. — fiul (n. 1946)	
744. JALENCU Ilie D. (n. 1900)	Încadrați la „chiaburi”.
745. JALENCU Vera Gr. — soția (n. 1898)	Deportați în 1949 în reg. Irkutsk.
746. JALENCU Mina I. — fiul (n. 1936)	

747. JURMINSCHI Ilia A. (n. 1899)
748. JURMINSKAIA Efimia F. — soția (n. 1908)
749. JURMINSKAIA Raisa I. — fiica (n. 1928)
750. JURMINSCHI Daniil I. — fiul (n. 1930)
751. JURMINSCHI Boris I. — fiul (n. 1934)
752. JURMINSCHI Pavel I. — fiul (n. 1936)
753. JURMINSKAIA Tabeta I. — fiica (n. 1939)
754. JURMINSKAIA Margarita I. — fiica (n. 1943)
755. JURMINSCHI Evgheni I. — fiul (n. 1946)
756. LANDER Ianchel Ș. (n. 1897)
757. LANDER Liuba I. (n. 1895)
758. LAPSCHER Colman M. (n. 1893)
759. LAPSCHER Ana M. (n. 1899)
760. LAPSCHER Raisa C. — fiica (n. 1923)
761. LAPSCHER Nema C. — fiul (n. 1926)
762. LAPSCHER Motlea C. — fiica (n. 1933)
763. LEBED Ana N. (n. 1908). Deportată în 1949 în reg. Irkutsk.
764. LEICO Merislav L. (n. 1902)
765. LEICO Maria G. — soția (n. 1904)
766. LEICO Pavel M. — fiul (n. 1932)
767. LESNIC Dora M. (n. 1907)
768. LESNIC Esfira A. (n. 1933)
769. LESNIC Isac A. (n. 1939)
770. ȘTEINBERG Enta Z. — mama
771. LIPCOVSCHI Iacob T. (n. 1901)
772. LIPCOVSCAIA Maria I. (n. 1908)
773. LIPCOVSCHI Ludvig I. (n. 1927)
774. LIPCOVSCHI Veaceslav I. (n. 1929)
775. LIPCOVSCAIA-COZLOVA Olga Gr. (n. 1927)
776. LIPCOVSCAIA-DIACONU Valentina Gh. (n. 1929)
777. COZLOVA Vera Dm. (n. 1908)
778. LIPCOVSCHI Ioana Vl. (n. 1924)
779. LIPCOVSCHI Lucia A. (n. 1944)
780. LIPCOVSCHI Eduard A. (n. 1945)
781. LIPCOVSCHI Iosif Vl. (n. 1919)
782. LIPCOVSCAIA Maria T. — soția (n. 1920)
783. LIPCOVSCAIA Veronica I. — fiica (n. 1943)
784. LIPCOVSCAIA Raisa I. — fiica (n. 1947)
785. LIPCOVSCHI Nicolai I. (n. 1911). Acuzat de colaboraționism și deportat, în 1949, în reg. Irkutsk. Reabilitat în 1990.
786. LIPCOVSCHI Victor T. (n. 1914)
787. LIPCOVSCAIA Evdochia V. (n. 1930)
788. LIPCOVSCHI Vladimir L. (n. 1895)
789. LIPCOVSCAIA Carolina P. (n. 1895)
790. LIPCOVSCAIA Iulia Vl. (n. 1932)
791. LIPCOVSCAIA Antonina Vl. (n. 1934)
792. LIUBARSCHI Moisei I. (n. 1891)
793. LIUBARSCAIA Șifra L. (n. 1894)
794. LOTOȚCAIA Nona V. (n. 1892). Încadrată la „comercianți” și deportată în reg. Irkutsk (1949).
795. LOTOȚCHI Vladimir Gr. (n. 1885)
796. LOTOȚCAIA Elizaveta N. (n. 1886)
797. LUNGU Pavel Al. (n. 1891)
798. LUNGU Irina Z. — soția (n. 1893)
799. LUNGU Ion P. — fiul (n. 1924)
800. MALAEȘTER Haim A. (n. 1885)
801. MALAEȘTER Molca A. (n. 1892)

Familie de „chiaburi”.  
Deportați în 1949  
în reg. Irkutsk.

Încadrați la „chiaburi”.  
Deportați în 1949 în reg. Irkutsk.

Deportați în 1949 în reg. Irkutsk.  
Motivul reprimării: familie de „chiaburi”.

Deportați în 1949 în reg. Irkutsk.

Încadrați la „comercianți”.  
Deportați în reg. Irkutsk (1949).

Deportați în 1949 în reg. Irkutsk.  
Motivul reprimării: familie de  
„chiaburi”. Eliberați în 1955.

Deportați în 1949 în reg. Irkutsk.  
Reabilitați în 1991.

Încadrați la „comercianți”.  
Deportați în reg. Irkutsk (1949).

Deportați în 1949 în reg. Irkutsk.  
Motivul reprimării: familie de „chiaburi”.

Încadrați la „comercianți” și  
deportați în reg. Irkutsk (1949).

Comercianți.  
Deportați în 1949 în reg. Irkutsk.

Deportați în 1949 în reg. Irkutsk,  
fiind încadrați la „chiaburi”.

Deportați în 1949 în reg. Irkutsk.  
Motivul reprimării: familie de „chiaburi”.

Deportați în reg. Irkutsk (1949),  
fiind încadrați la „chiaburi”.

- |  |  |
|--|--|
| 802. MALINOVSKI Timofei I. (n. 1902)   | Deportați în 1949 în reg. Irkutsk,         |
| 803. MALINOVSCAIA Ecaterina M. (n. 1909)   | fiind încadrați la „chiaburi”.             |
| 804. MARDARI Petru M. (n. 1913)  | Încadrați la „chiaburi”.                   |
| 805. MARDARI Sofia E. — soția (n. 1913)  | Deportați în 1949.                         |
| 806. MARDARI Magdalena P. — fiica (n. 1940)  |  |
| 807. MASLENCOVA Ana I. (n. 1921). Încadrată la „chiaburi” și deportată în reg. Irkutsk (1949).   |  |
| 808. MATFIEVICI Vasile C. (n. 1895)  |  |
| 809. MATFIEVICI Eugenia N. (n. 1904)   |  |
| 810. MATFIEVICI Valentina V. — fiica (n. 1925)   | Deportați în 1949 în reg. Irkutsk.         |
| 811. MATFIEVICI Alexandru V. — fiul (n. 1926)  | Motivul reprimării: familie de „chiaburi”. |
| 812. MATFIEVICI Nina V. — fiica (n. 1929)  |  |
| 813. MAZINA Zinovia VI. (n. 1904)  | Deportați în 1949 în reg. Irkutsk,         |
| 814. PRIBÂLSCHI Dmitri AI. — soțul (n. 1901)   | fiind încadrați la „chiaburi”.             |
| 815. MIHAIOVICI Iosif I. (n. 1911)   |  |
| 816. PIMENEVA Alexandra N. — soția (n. 1915)   | Deportați în 1949 în reg. Irkutsk.         |
| 817. MIHAIOVICI Evgheni I. — fiul (n. 1947)  | Reabilitați în 1991.                       |
| 818. MIHALCIUC Vasile I. (n. 1906)   |  |
| 819. MIHALCIUC Elizaveta A. — soția (n. 1907)  | Deportați în 1949 în reg. Irkutsk.         |
| 820. MIHALCIUC Vasilisa V. (n. 1947)   |  |
| 821. MILÂI Ignat M. (n. 1891)  |  |
| 822. MILAIA Maria O. — soția (n. 1888)   | Deportați în 1949 în reg. Irkutsk.         |
| 823. MILÂI Nicolai I. — fiul (n. 1931)   |  |
| 824. MINTUȘ Nicolae St. (n. 1913)  |  |
| 825. MINTUȘ Parascovia M. — soția (n. 1917)  |  |
| 826. MINTUȘ Constantin N. — fiul (n. 1938)   | Încadrați la „comercianți” și              |
| 827. MINTUȘ Anatol N. — fiul (n. 1941)   | deportați, în 1949, în reg. Irkutsk.       |
| 828. MINTUȘ Valeriu N. — fiul (n. 1944)  |  |
| 829. MINTUȘ Boris N. — fiul (n. 1946)  |  |
| 830. MOCINSCAIA Irina P. (n. 1906). Deportată în 1949 în reg. Irkutsk ca soție a unui „colabo-<br>raționist”. Eliberată în 1955.           |  |
| 831. MULLER Serghei D. (n. 1886)   | Încadrați la „comercianți” și              |
| 832. MULLER Alexandra C. — soția (n. 1908)   | deportați în reg. Irkutsk (1949).          |
| 833. MULLER Boris S. — fiul (n. 1925)  |  |
| 834. MUZÂCA Pelagheea P. (n. 1895). Deportată în 1949 în reg. Irkutsk.   |  |
| 835. NICOLAEVSCAIA Dvoira I. (n. 1885)   | Încadrați la „chiaburi”.                   |
| 836. NICOLAEVSKI Șimon I. — soțul (n. 1884)  | Deportați în reg. Irkutsk (1949).          |
| 837. OLEINIC Ivan L. (n. 1896). Încadrat la „chiaburi”. Deportat în 1949 în reg. Irkutsk.  |  |
| 838. ONOICO Iacov I. (n. 1912). Deportat în 1949 în reg. Irkutsk. Acuzații: „agent al poliției”; „colabo-<br>raționist”. Eliberat în 1956. |  |
| 839. ONOICO Ana N. — soția (n. 1925)   |  |
| 840. ONOICO Gheorghe I. — fiul (n. 1938)   | Deportați în 1949 în reg. Irkutsk ca       |
| 841. ONOICO Valentin I. — fiul (n. 1945)   | membri ai familiei unui „colaboraționist”. |
| 842. ONOICO Lidia I. — fiica (n. 1948)   |  |
| 843. OSTAFIICIUC Gavril N.   |  |
| 844. OSTAFIICIUC Ecaterina I. — soția  | Deportați în 1949 în reg. Irkutsk.         |
| 845. OSTAFIICIUC Boris G. — fiul (n. 1941)   | Reabilitați în 1992.                       |
| 846. OSTAFIICIUC Ana G. — fiica (n. 1946)  |  |
| 847. OSTERFELD Mihail S. (n. 1901)   |  |
| 848. OSTERFELD Bronislava M. (n. 1910)   | Încadrați la „chiaburi” și                 |
| 849. GVIRȚMAN Boris I. (n. 1934)   | deportați, în 1949, în reg. Irkutsk.       |
| 850. OSTERFELD Iuri M. (n. 1947)   |  |
| 851. OXMAN Rafail B. (n. 1904)   |  |
| 852. OXMAN Roza A. — soția (n. 1909)   | Deportați în 1949 în reg. Irkutsk.         |
| 853. OXMAN Moisei R. — fiul (n. 1932)  | Motivul reprimării: familie de „chiaburi”. |
| 854. OXMAN Berta R. — fiica (n. 1947)  |  |
| 855. ROȘCOVAN Molca L. — soacra (n. 1881)  |  |



856. **PERETEAN Alexandra N.** (n. 1924). Deportată în 1949 în reg. Irkutsk.
857. **PINCIUC Iosif P.** (n. 1880) | Deportați în 1949 în reg. Irkutsk.
858. **PINCIUC Ana I.** — soția (1882)
859. **PIONTCHEVICI Lidia A.** (n. 1908) | Deportate în 1949 în reg. Irkutsk din motive politice. Reabilitate în 1991.
860. **PIONTCHEVICI Margarita S.** — fiica (n. 1942)
861. **PIROGOV Mihail F.** (n. 1897). Încadrat la „chiaburi”. Deportat în 1949 în reg. Irkutsk.
862. **PISTENCIUC Profiri M.** (n. 1906)
863. **PISTENCIUC Antonina Al.** (n. 1910) | Deportați în 1949 din motive politice. Reabilitați în 1956.
864. **PISTENCIUC Mihail P.** (n. 1933)
865. **PISTENCIUC Zinaida P.** (n. 1936)
866. **PLUGARU Nicolae V.** (n. 1908)
867. **PLUGARU Ana P.** — soția (n. 1901) | Deportați în reg. Irkutsk (1949), fiind încadrați la „chiaburi”.
868. **PLUGARU Nadejda A.** (n. 1883)
869. **PLUGARU Constantin N.** (n. 1942)
870. **POILIȘER Ițec I.** (n. 1894). Încadrat la „comercianți”. Deportat în reg. Irkutsk (1949).
871. **POILIȘER Bronea L.** — soția (n. 1902)
872. **POILIȘER Hova-Dvoira** (n. 1919) | Deportați în 1949 în reg. Irkutsk ca membri ai familiei unui comerciant.
873. **POILIȘER Donea I.** — fiica (n. 1928)
874. **POILIȘER Sima I.** — fiica (n. 1929)
875. **POLEACOV Ivan A.** (n. 1881)
876. **POLEACOVA Elena V.** (n. 1883) | Deportați în 1949 în reg. Irkutsk.
877. **POLEACOVA Raisa I.** (n. 1930)
878. **POLEACOV Fiodor I.** (n. 1940)
879. **POPA Mihailina (Maria) Gr.** (n. 1913). Deportată în 1949 în reg. Irkutsk.
880. **POPADIUC Gavril N.** (n. 1882). Deportat în 1949 în reg. Irkutsk.
881. **POPLAVSCHI Iosif I.** (n. 1884) | Deportați în 1949 în reg. Irkutsk.
882. **POPLAVSCAIA Anelia I.** — soția (n. 1891)
883. **POPOVICI Claudia A.** Deportată în 1949.
884. **POPOVICI Constantin M.** (n. 1902)
885. **POPOVICI Natalia M.** — soția (n. 1909) | Deportați în 1949 în reg. Irkutsk.
886. **POPOVICI Elena C.** — fiica (n. 1928)
887. **POPOVICI Nina C.** — fiica (n. 1934)
888. **POPOVICI Daniil I.** (n. 1900). Încadrat la „comercianți”. Deportat în reg. Kemerovo (1949). Reabilitat în 1991.
889. **POSEMEINIC Motea I.** (n. 1887)
890. **POSEMEINIC Roza A.** — soția (n. 1888) | Deportați în reg. Irkutsk (1949), fiind încadrați la „chiaburi”.
891. **POSEMEINIC Șlima M.** — fiul (n. 1928)
892. **POSEMEINIC Haim M.** — fiul (n. 1930)
893. **POSTOVIC Piotr F.** (n. 1903)
894. **POSTOVIC Vera V.** — soția (n. 1903) | Deportați în 1949 în reg. Irkutsk.
895. **POSTOVIC Gheorghe P.** — fiul | Motivul reprimării: familie de „chiaburi”.
896. **POSTOVIC Mihail P.** — fiul
897. **PROCOPOV Trofim St.** (n. 1885). Încadrat la „chiaburi”. Deportat în 1949 în reg. Irkutsk.
898. **PRODAN Eudochia Al.** (n. 1916) | Deportate în 1949 în reg. Irkutsk din motive politice.
899. **PRODAN Margareta A.** — fiica (n. 1941)
900. **PRODAN Leonora A.** — fiica (n. 1946)
901. **PRODAN Toma I.** (n. 1886)
902. **CEREBAȘ Uliana I.** | Deportați în 1949 în reg. Irkutsk. Reabilitați în 1991.
903. **CEREBAȘ Vera I.**
904. **CEREBAȘ Liuba I.**
905. **PROFIR Elena D.** (n. 1909)
906. **PROFIR Grigore D.** — fiul (n. 1935) | Deportați în 1949 în reg. Irkutsk.
907. **PROFIR Lidia D.** — fiica (n. 1938)
908. **PROMINSCHI Crestin P.** (n. 1902)
909. **PROMINSKAIA Ana A.** (n. 1900) | Deportați în 1949 în reg. Irkutsk. Motivul reprimării: familie de „chiaburi”.
910. **PROMINSCHI Anatoli C.** — fiul (n. 1931)

911. PUD Mordco M. (n. 1898)
912. PUD Golda R. — soția (n. 1900)
913. PUD Lev M. — fiul (n. 1930)
914. PUD Srul M. — fiul (n. 1934)
915. RABINOVICI Leib M. (n. 1880)
916. RABINOVICI Teitlea A. — soția (n. 1885)
917. RACOVITĂ Pavel C. (n. 1906)
918. RACOVITĂ Zinaida Gr. — soția (n. 1906)
919. RÂBALTOVSCHI Ludvig I. (n. 1889)
920. BELAIA Nadejda I. — soția (n. 1914)
921. REABOI Danil P. (n. 1890)
922. REABOI Xenia E. (n. 1900)
923. REITIH David S. (n. 1888)
924. REITIH Tilea M. — soția (n. 1890)
925. REITIH Mariana D. — fiica (n. 1930)
926. ROGHINSCHI Timofei G. (n. 1893)
927. ROGHINSCAIA Ecaterina M. — soția (n. 1892)
928. ROITMAN Luzâr L. (n. 1895)
929. ROITMAN Bliuma H. — soția (n. 1897)
930. ROITZAIID Haim D. (n. 1902). Comerciant. Deportat împreună cu familia în reg. Irkutsk (1949).
931. ROITZAIID Roza E. — soția (n. 1906)
932. ROITZAIID Victor H. — fiul (n. 1945)
933. ROMAN Vera I. (n. 1908). Deportată în 1949 în reg. Irkutsk.
934. ROMANCIUC Gheorghe M. (n. 1896)
935. ROMANCIUC Domnica I. — soția (n. 1897)
936. ROMANCIUC Ion V. (n. 1907)
937. ROMANCIUC Maria M. — soția (n. 1910)
938. ROMANCIUC Pavel M. (n. 1898)
939. ROMANCIUC Ana A. (n. 1902)
940. ROMANCIUC Petru P. (n. 1920)
941. ROMANCIUC-URSU Valentina VI. (n. 1925)
942. ROTARU Efim I. (n. 1919)
943. ROTARU Parascovia S. — soția (n. 1922)
944. ROTARU Valentina E. — fiica (n. 1942)
945. ROTARU Ștefan E. — fiul (n. 1946)
946. ROTARU Mihail E. (n. 1908)
947. ROTARU Maria AI. — soția (n. 1910)
948. ROTARU Liuba M. — fiica (n. 1930)
949. ROTARU Nicolae I. (n. 1896). Comerciant. Deportat în 1949 în reg. Irkutsk.
950. ROZENBOIM Saia I. (n. 1908)
951. ROZENBOIM Ghidea S. — soția (n. 1913)
952. ROZENBOIM Seiva S. — fiica (n. 1946)
953. RUSANOVSKI Mihail C. (n. 1910)
954. VIȘNEVSKI Maria F. — soția (n. 1914)
955. RUSANOVSKI Boris M. — fiul (n. 1945)
956. RUSU Dumitru E. (n. 1895)
957. RUSU Maria V. (n. 1902)
958. RUSU Liuba D. (n. 1929)
959. RUSU Domnica D. (n. 1931)
960. RUSU Nicolae D. (n. 1936)
961. SADIGURSKI Leib H. (n. 1902)
962. SADIGURSCAIA Bruha S. — soția (n. 1903)
963. SAMBUR Alexandra C.
964. SAMBUR Elena A. — fiica
965. SAMBUR Stepan A. — fiul
966. SAMBUR Nicolae A. — fiul

Încadrați la „comercianți”.  
Deportați în 1949 în reg. Kurgan.

Deportați în 1949 în reg. Irkutsk,  
fiind încadrați la „chiaburi”.  
Încadrați la „chiaburi” și deportați, în  
1949, în reg. Irkutsk. Eliberați în 1956.

Încadrați la „comercianți”.  
Deportați în 1949 în reg. Irkutsk.  
Deportați în 1949 în reg. Irkutsk,  
fiind încadrați la „chiaburi”.  
Deportați în 1949 în reg. Kemerovo.  
Motivul reprimării: familie de „comercianți”.  
Eliberați în 1954.

Deportați în 1949 în reg. Irkutsk.

Încadrați la „chiaburi” și deportați,  
în 1949, în reg. Irkutsk.

Deportați în 1949 în reg. Irkutsk.

Deportați în reg. Irkutsk (1949).

Deportați în reg. Irkutsk (1949),  
fiind încadrați la „chiaburi”.

Deportați în reg. Irkutsk (1949)  
pe motiv că ar fi fost chiaburi.

Deportați în reg. Irkutsk (1949).  
Motivul reprimării: familie de „chiaburi”.

Încadrați la „comercianți” și  
deportați în reg. Irkutsk (1949).

Încadrați la „comercianți”.  
Deportați în reg. Irkutsk (1949).

Deportați în 1949 în reg. Irkutsk.

Deportați în 1949 în reg. Irkutsk  
din motive politice.  
Reabilitați în 1991.

Comercianți.  
Deportați în 1949 în reg. Irkutsk.

Deportați în 1949 în reg. Irkutsk.  
Reabilitați în 1990.

967. **SAMBUR Nicolae St.** (n. 1894). Încadrat la „chiaburi” și deportat, în 1949, în reg. Irkutsk.
968. **SANDU Leonid F.** (n. 1902)
969. **SANDU Iuzefa B.** — soția (n. 1909) | Deportati în reg. Irkutsk (1949)
970. **SANDU Boris L.** — fiul (n. 1927) | pe motiv că ar fi fost chiaburi.
971. **SANDU Valentin L.** — fiul (n. 1932 sau 1939)
972. **SÂRBU Maria S.** (n. 1924) | Deportati în 1949 în reg. Irkutsk.
973. **SÂRBU Nicolae N.** — fiul (n. 1946) | Reabilitati în 1990.
974. **SCHIBINSCHI Ivan M.** (n. 1891)
975. **CEAICOVSCAIA Maria I.** — soția
976. **SCHIBINSCHI Constantin I.** — fiul (n. 1927) | Deportati în 1949 în reg. Irkutsk.
977. **SCHIBINSCHI Nicolai I.** — fiul (n. 1930)
978. **SCHIBINSCHI Anatoli I.** — fiul (n. 1937)
979. **SCORPAN Timofei I.** (n. 1892) | Deportati în 1949
980. **SCORPAN Eudochia M.** — soția (n. 1894) | în reg. Irkutsk.
981. **SCURTU Olga I.** (n. 1888). Deportată în 1949 în reg. Irkutsk.
982. **SCUTARU Gavril S.** (n. 1896). Încadrat la „comercianți”. Deportat în 1949 în reg. Irkutsk.
983. **SCUTELNIC Agripina F.** (n. 1905)
984. **SCUTELNIC Petru T.** — fiul (n. 1935) | Deportati în 1949 în reg. Irkutsk ca
985. **SCUTELNIC Mihail T.** — fiul (n. 1943) | membri ai familiei unui „colaboraționist”.
986. **SELIVESTRU Eugenia V.** (n. 1900). Deportată în reg. Irkutsk (1949) ca soție a unui „colaboraționist”.
987. **SERGHIEVICI Grigore V.** (n. 1909) | Deportati în 1949 în reg. Irkutsk.
988. **SERGHIEVICI Profira I.** — mama (n. 1887)
989. **SIMCHIN Anatoli Z.** (n. 1917). Acuzat de agitație antisovietică. Condamnat în 1949 (?) la 10 ani de muncă silnică la canalul Volga–Don, reg. Kuibâșev.
990. **SIMON Isaac M.** (n. 1905) | Încadrați la „comercianți”.
991. **SIMON Pesea I.** (n. 1931) | Deportati în 1949 în Bureatia.
992. **SIMON Sosea I.** (n. 1934)
993. **SLIVA Alexei A.** (n. 1908)
994. **SLIVA Iuliana M.** — soția (n. 1914)
995. **SLIVA Eugenia A.** — fiica (n. 1935) | Deportati în 1949 în reg. Irkutsk.
996. **SLIVA Petru A.** — fiul (n. 1941)
997. **ȘARBANI Maria A.** — soacra
998. **SLOBODENIUC Alexandra I.** (n. 1899). Deportată în 1949 în reg. Irkutsk.
999. **SMERECINSCHI Anatol N.** (n. 1909)
1000. **SMERECINSCHI Ecaterina V.** — soția (n. 1911) | Deportati în 1949 în reg. Irkutsk
1001. **SMERECINSCHI Maria A.** — fiica (n. 1941) | pe motiv că ar fi fost chiaburi.
1002. **SMERECINSCHI Valeriu A.** — fiul (n. 1943)
1003. **SMERECINSCHI Aurel A.** — fiul (n. 1947)
1004. **SOROCHER Mordco Gh.** (n. 1888) | Deportati în 1949 în reg. Irkutsk.
1005. **SOROCHER Sura F.** (n. 1893)
1006. **SOROCHER Solomon Gh.** (n. 1896)
1007. **SOROCHER Tuba H.** — soția (n. 1904) | Încadrați la „comercianți”.
1008. **SOROCHER Leonid S.** — fiul (n. 1928) | Deportati în reg. Irkutsk (1949).
1009. **SOROCHER Monea S.** — fiica (n. 1930)
1010. **SOROCHER Sonea S.** — fiica (n. 1933)
1011. **SOROCOLETNI Pavel I.** (n. 1899)
1012. **SOROCOLETNI Ana I.** — soția (n. 1900) | Deportati în 1949 în reg. Irkutsk.
1013. **SOROCOLETNI Eugenia P.** — fiica (n. 1936)
1014. **SOROCOLETNI Maria P.** — fiica (n. 1940)
1015. **SOROȚCHI Varvara N.** (n. 1919). Încadrat la „chiaburi” și deportată, în 1949, în reg. Irkutsk.
1016. **SPĂTARU Simion D.** (n. 1905)
1017. **SPĂTARU Alexandra I.** — soția (n. 1904)
1018. **SPĂTARU Irina S.** — fiica (n. 1931) | Deportati în 1949 în reg. Kurgan.
1019. **SPĂTARU Dumitru S.** — fiul (n. 1939)
1020. **SPĂTARU Maria S.** — fiica (n. 1941)

1021. SPÂNU Fiodor Al. (n. 1896). Condamnat în 1945 la 5 ani de detenție pentru că făcea parte din secta de inochentiști.
1022. SPÂNU Parascovia St. — soția. Deportată în 1949 în reg. Irkutsk.
1023. STAN Pelagheea V. (n. 1909) | Deportată în 1949 în reg. Kurgan.
1024. STAN Pavel E. — fiul (n. 1934) |
1025. STASIUC Alexandru P. (n. 1899) | Încadrați la „comercianți”.
1026. STASIUC Ana P. — soția (n. 1923) | Deportată în reg. Irkutsk (1949).
1027. STEPANOV Iosif V. (n. 1893) | Deportată în 1949 în reg. Irkutsk
1028. STEPANOVA Tatiana C. — soția (n. 1907) | pe motiv că ar fi fost chiaburi.
1029. STEPANOV Vasili V. (n. 1903) |
1030. STEPANOVA Anastasia L. — soția (n. 1906) |
1031. STEPANOV Piotr V. — fiul (n. 1929) | Încadrați la „comercianți” și deportați,
1032. STEPANOVA Agripina V. — fiica (n. 1930) | în 1949, în reg. Irkutsk.
1033. STEPANOVA Stepanida V. — fiica (n. 1933) |
1034. STEPANOV Ivan V. — fiul (n. 1935) |
1035. STEPANOV Nicolai V. — fiul (n. 1941) |
1036. STRATAN Macarie S. (n. 1895). Deportat în 1949 în reg. Irkutsk.
1037. STRUTINSCHI Ivan M. (n. 1906) |
1038. STRUTINSCAIA Victoria D. — soția (n. 1905) | Deportată în reg. Irkutsk (1949).
1039. STRUTINSCHI Grigori I. — fiul (n. 1932) | Motivul reprimării: familie de „comercianți”.
1040. STRUTINSCHI Mihail I. — fiul (n. 1934) |
1041. SVETENCO Ivan F. (n. 1904) | Încadrați la „comercianți”
1042. SVETENCO Constantin I. — fiul (n. 1932) | și deportați în reg. Irkutsk (1949).
1043. SVETENCO Maria I. — fiica (n. 1934) |
1044. ȘAPIRO Ivan A. (n. 1896). Deportat în 1949 în reg. Irkutsk.
1045. ȘEGHERA Ivan A. (n. 1896). Deportat în reg. Irkutsk (1949).
1046. ȘEVTOV Nicolai F. (n. 1914) |
1047. ȘEVTOVA Elena F. — soția (n. 1918) | Deportată în reg. Irkutsk (1949).
1048. ȘEVTOVA Svetlana N. — fiica (n. 1941) | Motivul reprimării: familie de „comercianți”.
1049. ȘMIGHEL Iacov O. (n. 1912) |
1050. ȘMIGHEL Axenia F. — soția (n. 1915) | Încadrați la „comercianți”
1051. ȘMIGHEL Nina I. — fiica (n. 1936) | și deportați în reg. Irkutsk (1949).
1052. ȘOR Țalic Gh. (n. 1896) |
1053. ȘOR Haica Z. (n. 1938) | Deportată în reg. Irkutsk (1949).
1054. GRINBLAT Malca Z. (n. 1915) | Motivul reprimării: „comercianți”.
1055. ȘOR Benea Ț. (n. 1938) |
1056. ȘPAC Eudochia I. (n. 1900) |
1057. ȘPAC Axenti O. — fiul (n. 1934) |
1058. ȘPAC Zinovia O. — fiica (n. 1936) | Deportată în 1949 în reg. Irkutsk.
1059. ȘPAC Maria O. — fiica (n. 1939) |
1060. ȘPAC Nicolae O. — fiul (n. 1946) |
1061. ȘTEIBERG Enta Z. (n. 1875). Încadrat la „chiaburi” și deportat în reg. Irkutsk (1949).
1062. ȘTEINGAUZ Gheinih I. (n. 1903) |
1063. ȘTEINGAUZ Ionea N. — soția (n. 1914) |
1064. ȘTEINGAUZ Liova Gh. — fiul (n. 1932) | Deportată în 1949 în reg. Irkutsk.
1065. VASERMAN Sura (n. 1932) |
1066. ȘTEINGAUZ Clavdia Gh. — fiica (n. 1946) |
1067. ȘTEINGAUZ Haim I. (n. 1909) |
1068. ȘTEINGAUZ Monașe I. (n. 1911) |
1069. ȘTEINGAUZ Roza I. (n. 1913) | Deportată în 1949 în reg. Irkutsk
1070. ȘTEINGAUZ Manța I. (n. 1915) | pe motiv că ar fi fost chiaburi.
1071. ȘTEINGAUZ Izea H. (n. 1934) |
1072. ȘTEINGAUZ Iacov M. (n. 1945) |
1073. ȘTEINGAUZ Iosif Gh. (n. 1874). Comerciant. Deportat în reg. Irkutsk (1949).
1074. ȘUPARSCHI Constantin N. (n. 1888) |
1075. ȘUPARSCAIA Evghenia N. (n. 1897) | Deportată în 1949 în reg. Irkutsk.

1076. ȘVAIȚER Aron S. (n. 1903)
1077. ȘVAIȚER Nahima D. — soția (n. 1907)
1078. ȘVAIȚER Mara A. — fiica (n. 1929)
1079. ȘVARTMAN Iser A. (n. 1892)
1080. ȘVARTMAN Sara M. — soția (n. 1924)
1081. ȘVARTMAN Esfira I. — fiica (n. 1944)
1082. ȘVARTMAN Aron I. — fiul (n. 1946)
1083. TATIAN Chiril N. (n. 1892)
1084. TATIAN Alexandra P. — soția (n. 1897)
1085. EȘANU Efrosinia I. — soacra (n. 1863)
1086. TĂRĂȚĂ Mihail N. (n. 1877)
1087. TĂRĂȚĂ Feodosia Gh. — soția (n. 1890)
1088. TĂRĂȚĂ Vladimir M. — fiul (n. 1931)
1089. TĂRĂȚĂ Ștefan M. — fiul (n. 1933)
1090. TĂRĂȚĂ Pavel F. (n. 1893). Deportat în 1949 în reg. Irkutsk.
1091. TĂRĂȚĂ Vasile I. (n. 1911)
1092. TĂRĂȚĂ Fevronia I. — soția (n. 1923)
1093. TEPER Ianchel L. (n. 1899)
1094. TEPER Zisel A. — soția (n. 1906)
1095. TEPER Alexandr I. — fiul
1096. TERENCE Alexandru D. (n. 1911)
1097. TERENCE Ecaterina F. — soția (n. 1913)
1098. TERENCE Nicolae Al. — fiul (n. 1937)
1099. TERENCE Maria Al. — fiica (n. 1940)
1100. TERENCE Vasile Al. — fiul (n. 1949)
1101. TIMOFTI Vasile F. (n. 1904)
1102. ANDRUSOV Nadejda E. (n. 1907)
1103. OSADCENCO Liubovi P. — fiica (n. 1930)
1104. TOMBERG Ianchel I. (n. 1906)
1105. PINCOS Mariam-Leea L. — soția (n. 1918)
1106. TOMBERG Roza I. — fiica (n. 1946)
1107. TOMBERG Tobusea I. — fiica (n. 1946)
1108. TRAHTMAN Todris A. (n. 1909)
1109. TRAHTMAN Motlis L. — soția (n. 1909)
1110. TREIBICI Boruh F. (n. 1880)
1111. TREIBICI Reizlea S. — soția (n. 1883)
1112. TUCHILATU Pavel C. (n. 1914)
1113. TUCHILATU Elizaveta P. — soția (n. 1926)
1114. TUCHILATU Vera P. — fiica (n. 1946)
1115. TUCHILATU Vasile C. (n. 1896). Deportat în 1949 în reg. Irkutsk.
1116. TURCHENICI Meer B. (n. 1887)
1117. TURCHENICI Leea L. — soția (n. 1890)
1118. ȚĂRANU Nicolae Gh. (n. 1901)
1119. ȚĂRANU Ecaterina D. — soția (n. 1905)
1120. ȚĂRANU Gheorghe N. — fiul (n. 1925)
1121. ȚĂRANU Mina N. — fiul (n. 1928)
1122. ȚĂRANU Raisa N. — fiica (n. 1929)
1123. ȚĂRANU Mihail N. — fiul (n. 1930)
1124. ȚĂRANU Silvia N. — fiica (n. 1934)
1125. ȚĂRANU Ion N. — fiul (n. 1936)
1126. ȚĂRANU Ana N. — fiica (n. 1945)
1127. ȚĂRANU Constantin N. — fiul (n. 1946)
1128. ȚEPEMAN-NAFTULE Anatoli S. (n. 1913)
1129. ȚEPEMAN Berta Gh. — soția (n. 1912)
1130. ȚICHINOVSKI Iosif M. (n. 1905)
1131. SLOBODCHINA Rita B. — soția (n. 1915)
- Deportați în 1949 în reg. Irkutsk pe motiv că ar fi fost chiaburi.
- Încadrați la „comercianți” și deportați în reg. Irkutsk (1949).
- Deportați în 1949 în reg. Irkutsk pe motiv că ar fi fost chiaburi.
- Încadrați la „comercianți” și deportați în reg. Irkutsk (1949).
- Deportați în 1949 în reg. Irkutsk.
- Deportați în 1949 în reg. Irkutsk.
- Încadrați la „chiaburi” și deportați, în 1949, în reg. Irkutsk.
- Acuzați de colaboraționism. Deportati în 1949 în reg. Irkutsk. În 1955 cauza este clasată.
- Deportați în 1949 în reg. Irkutsk. Motivul reprimării: „comercianți”.
- Încadrați la „comercianți” și deportați în reg. Irkutsk (1949).
- Deportați în 1949 în reg. Irkutsk, fiind încadrați la „chiaburi”.
- Deportați în 1949 în reg. Irkutsk pe motiv că ar fi fost chiaburi.
- Deportați în 1949 în reg. Irkutsk.
- Deportați în 1949 în reg. Irkutsk.
- Încadrați la „comercianți” și deportați în reg. Irkutsk (1949).
- Deportați în 1949 în reg. Irkutsk.

1132. **SLOBODCHINA Diana L.** — fiica (n. 1937) | Motivul reprimării: „comercianți”.
1133. **ȚICHINOVSKI Boris I.** — fiul (n. 1947)
1134. **ȚIGLEANU Nicolae A.** (n. 1884). Condamnat în 1949 la 5 ani de detenție pentru „sustragere de la plata impozitelor”. Închis într-un lagăr de muncă din reg. Irkutsk.
1135. **ȚIGLEANU Ana A.** — soția (n. 1885). Deportată în 1949 în reg. Irkutsk.
1136. **ȚIGLEANU Vasile I.** (n. 1908)
1137. **ȚIGLEANU Ana V.** — soția (n. 1909)
1138. **ȚIGLEANU Liuba V.** — fiica (n. 1931) | Deportati în 1949 în reg. Irkutsk
1139. **ȚIGLEANU Maria V.** — fiica (n. 1933) | pe motiv că ar fi fost chiaburi.
1140. **ȚIGLEANU Vasile V.** — fiul (n. 1935)
1141. **ȚIGLEANU Fiodor V.** — fiul (n. 1937)
1142. **ȚIHANSCHI Evgheni F.** (n. 1911)
1143. **ȚIHANSCAIA Vera V.** — soția (n. 1915) | Încadrați la „chiaburi” și deportati,
1144. **ȚIHANSCHI Valentin E.** — fiul (n. 1945) | în 1949, în reg. Irkutsk.
1145. **ȚIHANSCAIA Ecaterina I.** — mama (n. 1883)
1146. **ȚURCANU Ecaterina Gr.** (n. 1927) | Deportati în 1949 în reg. Irkutsk.
1147. **ȚURCANU Gheorghe I.** (n. 1942)
1148. **ȚURCANU Ion V.** (n. 1896) | Deportati în 1949 în reg. Irkutsk,
1149. **ȚURCANU Ana P.** — soția (n. 1903) | fiind încadrați la „chiaburi”.
1150. **ȚURCANU Maria V.** (n. 1902)
1151. **ȚURCANU Ion I.** — fiul (n. 1919)
1152. **ȚURCANU Mihail I.** — fiul (n. 1930) | Deportati în 1949.
1153. **ȚURCANU Liuba I.** — fiica (n. 1930)
1154. **ȚURCANU Anastasia I.** — fiica (n. 1932)
1155. **UNGUREANU Sofia F.** (n. 1883). Deportată în 1949 în reg. Irkutsk.
1156. **URMAN Haica V.** (n. 1905) | Încadrați la „comercianți”
1157. **CAȚ Țiupa M.** (n. 1877) | și deportati în reg. Irkutsk (1949).
1158. **USOV Nicolai F.** (n. 1897)
1159. **USOVA Valentina N.** — soția (n. 1910) | Deportati în 1949 în reg. Irkutsk.
1160. **USOV Nicolai N.** — fiul (n. 1939) | Motivul reprimării: familie de „chiaburi”.
1161. **VAJINSCAIA Tatiana F.** — soacra (n. 1882)
1162. **USOVA Maria I.** (n. 1890)
1163. **VAISMAN Buzea B.** (n. 1913) | Deportati în 1949 în reg. Irkutsk
1164. **VAISMAN Bușa Gr.** (n. 1914) | pe motiv că ar fi fost chiaburi.
1165. **VAISMAN Ghenea B.** (n. 1944)
1166. **VAIȚMAN Colman M.** (n. 1886)
1167. **VAIȚMAN Sura C.** — fiica (n. 1914) | Încadrați la „comercianți”.
1168. **VAIȚMAN Ițic C.** — fiul (n. 1927) | Deportati în reg. Irkutsk (1949).
1169. **VOLȘTEIN Frima Z.** — nepoata (n. 1942)
1170. **VASILIȘINA Ecaterina I.** (n. 1900). Încadrată la „chiaburi” și deportată în reg. Irkutsk (1949).
1171. **VĂLUȚĂ Petru I.** (n. 1918)
1172. **VĂLUȚĂ-CIOBANU Ana I.** — soția (n. 1922) | Deportati în reg. Irkutsk (1949)
1173. **VĂLUȚĂ Leonid P.** — fiul (n. 1944) | pe motiv că ar fi fost chiaburi.
1174. **VĂLUȚĂ Victor P.** — fiul (n. 1949)
1175. **VEIȚMAN Șmul M.** (n. 1892)
1176. **VEIȚMAN Neha M.** — soția (n. 1897) | Deportati în 1949 în reg. Irkutsk,
1177. **VEIȚMAN Iosif Ș.** — fiul (n. 1919) | fiind încadrați la „comercianți”.
1178. **VEIȚMAN Sara Ș.** — fiica (n. 1932)
1179. **VERBUH Isac S.** (n. 1885)
1180. **VERBUH Clara D.** — soția (n. 1890)
1181. **VERBUH Evghenia** — fiica (n. 1924) | Deportati în reg. Irkutsk (1949)
1182. **VERBUH Miron I.** — fiul (n. 1927) | pe motiv că ar fi fost chiaburi.
1183. **VERBUH Grigori I.** — fiul (n. 1929) | Reabilitați în 1991.
1184. **VERBUH Leizer I.** — fiul (n. 1930)
1185. **VEXLER Baruh Ș.** (n. 1908) | Încadrați la „comercianți”.
1186. **VEXLER Lâba T.** (n. 1907) | Deportati în reg. Irkutsk (1949).

1187. **VINICIUC Grigore M.** (n. 1901) | Acuzați de colaboraționism.  
 1188. **VINICIUC Croina I.** — soția (n. 1902) | Deportați în 1949 în reg. Irkutsk.  
 1189. **VOLENTIR Irina S.** (n. 1897). Deportată în 1949 în reg. Irkutsk.  
 1190. **VOLODCENCOV Alexandr G.** (n. 1904). Condamnat în 1937 (în R.A.S.S.M.) la 10 ani de muncă silnică în temeiul art 58<sup>2</sup>. În 1949 este deportat în reg. Irkutsk, fiind încadrat la „chiaburi”.  
 1191. **ZAIAT Moisei Gh.** (n. 1910) | Încadrați la „chiaburi” și deportați  
 1192. **ZAIAT Maria L.** — soția (n. 1911) | în reg. Irkutsk (1949).  
 1193. **ZAIAT Ira M.** — fiica (n. 1939)  
 1194. **ZAPOROJNĂI Pavel S.** (n. 1912) | Deportați în reg. Irkutsk (1949)  
 1195. **ZAPOROJNĂIA Emilia V.** (n. 1912) | pe motiv că erau „chiaburi”.  
 1196. **ZAPOROJNĂI Boris P.** — fiul (n. 1939)  
 1197. **ZARUBA Nicolai A.** (n. 1943). Deportat în 1949 în reg. Irkutsk.  
 1198. **ZELENEȚCHI Elizaveta Gh.** (n. 1898). Deportată în 1949 în reg. Irkutsk sub acuzația de „agent al Siguranței”. Reabilitată în 1957.  
 1199. **ZILBER Elea T.** (n. 1894)  
 1200. **ZILBER Ghitlea N.** — soția (n. 1897) | Încadrați la „comercianți”.  
 1201. **ZILBER Nesea E.** — fiica (n. 1931) | Deportați în reg. Irkutsk (1949).  
 1202. **ZILBER Erica E.** — fiica (n. 1933)  
 1203. **ZOSIN Nadejda M.** (n. 1893). Încadrată la „chiaburi”. Deportată în reg. Irkutsk (1949).  
 1204. **DARIE Iacob S.** (n. 1906) | Acuzați de naționalism și deportați, în 1950,  
 1205. **DARIE Olga V.** — soția (n. 1911) | în reg. Irkutsk. În 1957 cauza este clasată.  
 1206. **FUCAREVICI Vladislav M.** (n. 1914). Condamnat în 1950 la 25 ani de muncă silnică. Cap de acuzare: „înalță trădare”. Reabilitat în 1991.  
 1207. **GALANZOVSKI Vladimir I.** (n. 1907). Acuzat de agitație antisovietică și condamnat, în 1950, la 8 ani de muncă silnică (în temeiul art. 54<sup>10</sup> alin. 2 C.p. R.S.S.U.). Reabilitat în 1995.  
 1208. **GUȚU Ion S.** (n. 1900). Membru al Partidului Național-Liberal. Condamnat în 1950, conform art. 54<sup>3</sup> și 54<sup>10</sup> alin. 2 C.p. R.S.S.U., la 25 ani de muncă silnică. În 1955 i se reduce pedeapsa la 10 ani de detenție.  
 1209. **BEJENARU Maria P.** (n. 1890). Deportată în 1951 în reg. Tomsk pentru că făcea parte din secta „Martorii lui Iehova”. Reabilitată în 1991.  
 1210. **BOICENCO Serghei I.** (n. 1914). Condamnat în 1951 la 10 ani de muncă silnică. Cap de acuzare: „agitație antisovietică”. Internat într-un lagăr din reg. Tomsk. În 1964 cauza este clasată. Reabilitat în 1991.  
 1211. **BURLACU Alexei D.** (n. 1904)  
 1212. **BURLACU Vera D.** — soția (n. 1913)  
 1213. **BURLACU Ion A.** — fiul (n. 1932) | Deportați în 1951 în reg. Tomsk.  
 1214. **BURLACU Serafima A.** — fiica (n. 1939) | Reabilitați în 1991.  
 1215. **BURLACU Maria A.** — fiica (n. 1941)  
 1216. **BURLACU Olga A.** — fiica (n. 1943)  
 1217. **BURLACU Elena A.** — fiica (n. 1946)  
 1218. **CIORNĂI Fiodor A.** (n. 1888)  
 1219. **CIORNĂI Alexandra I.** — soția (n. 1895) | Deportați în 1951 în reg. Tomsk.  
 1220. **CRAEVSKI Iosif P.** (n. 1929)  
 1221. **CRAEVSKI-SCUTELNIC Vera V.** (n. 1932) | Deportați în reg. Tomsk (1951).  
 1222. **SCUTELNIC Natalia V.** (n. 1902) | Reabilitați în 1991.  
 1223. **SCUTELNIC Tamara V.**  
 1224. **DRAGHILEV Gheorghe V.** (n. 1875). Acuzat de colaboraționism. Condamnat în 1951 la muncă silnică. Reabilitat în 1991.  
 1225. **DRAGHILEVA Alexandra I.** — soția (n. 1880). Condamnată în 1951 la 25 ani de muncă silnică sub acuzația de „colaboraționism” și închisă într-un lagăr din reg. Sverdlovsk. Reabilitată în 1991.  
 1226. **GOLENTUNDER Giupo** (n. 1922). Originar din localitatea Paleșnik, districtul Belovara, Iugoslavia. Muncitor la fabrica de zahăr din Bălți. Arestat la 7.XII.1951, fiind acuzat de participare la activitatea organizației antisovietice clandestine

*Uniunea Democratică a Libertății* și condamnat la 25 ani de detenție. Și-a executat pedeapsa în Dubravlag. Eliberat în 1956. Reabilitat în 1990.

- 1227. LOPATINSCHI Sava** (n. 1896). Originar din reg. Kamenet-Podolsk, Ucraina. Lăcătuș la Fabrica de Bere din or. Bălți. Arestat la 11.XII.1951 sub acuzația de „membru al organizației antisovietice clandestine *Uniunea Democratică a Libertății*” și condamnat la 25 ani de detenție într-un lagăr de muncă și degradare civică pe 5 ani. Eliberat în 1956. Reabilitat în 1990.
- 1228. MILIUTIN Anatoli** (n. 1925). Originar din Kamășev, reg. Rostov. Achizitor la Artelul Agricol „Lenin” din Bălți. Lider al organizației antisovietice *Uniunea Democratică a Libertății*. Condamnat la moarte în temeiul art. 54<sup>1</sup> lit. a C.p. R.S.S.U. Executat la 26.VII.1952.
- 1229. MUSTEAȚĂ Alexandru I.** (n. 1927). Deportat în 1951 în reg. Tomsk.
- 1230. POSTOL Nicolai** (n. 1925). Originar din Bocikari, reg. Novosibirsk, Rusia. Ajustor în depoul gării Bălți-Nord. Arestat în 1951 în lotul Miliutin, fiind acuzat de participare la activitatea organizației antisovietice *Uniunea Democratică a Libertății*. Condamnat la 25 ani de muncă silnică și suspendarea drepturilor civice pe 5 ani. Închis într-un lagăr din Inta, R.A.S.S. Komi. Reabilitat în 1990.
- 1231. SARANCIUC Alexei A.** (n. 1906) | Deportat în 1951 în reg. Tomsk pentru că
- 1232. SARANCIUC Vera I.** — soția (n. 1905) | făceau parte din secta „Martorii lui Iehova”. În 1956 cauza este clasată. Reabilitați în 1991.
- 1233. BABILIULCA Maria S.** (n. 1932). Condamnată în 1953 la 25 ani de detenție, degradare civică pe 5 ani și 10 ani de exil pe motiv că ar fi activat într-o organizație antisovietică clandestină a membrilor sectei „Martorii lui Iehova”. Reabilitată în 1991.
- 1234. GUȚU Gheorghe Al.** (n. 1928). Membru al sectei „Martorii lui Iehova”. Condamnat în 1960 la 7 ani de muncă silnică.
- 1235. CHIABURA Ion N.** (n. 1903). Condamnat în 1961 la 15 ani de detenție sub acuzația de „agent al serviciului român de contraspionaj”.
- 1236. PLATON Arsenie F.** (n. 1932). Acuzat de naționalism și condamnat, în 1962, la 3,6 ani privațiune de libertate.
- 1237. ȚÂBULSCHI Vladimir D.** (n. 1931). Condamnat în 1962 la 5 ani de închisoare pentru apartenența la secta „Martorii lui Iehova”.
- 1238. COVAL V. A.** Inginer. Acuzat de calomnii la adresa regimului sovietic. Declarat bolnav psihic și condamnat, în 1982, la tratament forțat într-un spital psihiatric.
- 1239. GOJAN Iacob D.** (n. 1955). Membru al sectei „Martorii lui Iehova”. Condamnat în 1986 la 5 ani de detenție. Reabilitat în 1991.
- 1240. ȘONȚOVAIA Svetlana V.** (n. 1968). Condamnată în 1986 la 1 an de închisoare pentru că făcea parte din secta „Martorii lui Iehova”.
- 1241. ZAMFIRA Nicolae I.** (n. 1944). Acuzat de propagandă religioasă (membru al sectei „Martorii lui Iehova”). Condamnat în 1986 la 5 ani de închisoare.

#### Victime ale represiunilor politice din anii '40.

Motivul și anul represiunii nu au fost identificate

- 1242. ABRAMEANȚ Bogos C.** (n. 1883)
- 1243. ACHERMAN Meer I.** (n. 1892)
- 1244. ALEXEEVA Irina A.** (n. 1914)
- 1245. ANILOV Alexandr I.** (n. 1890)
- 1246. ANTONEVICI Anton A.** (n. 1909)
- 1247. ARCEA Constantin P.** (n. 1914)
- 1248. ARCEA Isidor P.** (n. 1909)
- 1249. BABAIANOV Alexandr N.** (n. 1893)
- 1250. BABĂRĂ Vasile M.** (n. 1912)
- 1251. BEGUN Mihail L.** (n. 1897)



1252. **BEREZOVSKI** Filip T. (n. 1899)  
1253. **BERNSTEIN** Ianchel B. (n. 1891)  
1254. **BORODIN** Vasili I. (n. 1899)  
1255. **BUCUR** Vasile S. (n. 1890)  
1256. **BUGA** Ion F. (n. 1913)  
1257. **CACICAL** David-Lupu I. (n. 1899)  
1258. **CALISTRU** Diomid N. (n. 1891)  
1259. **CALMIȘ** Semion S. (n. 1904)  
1260. **CAMENSKI** Gheorghe S. (n. 1895)  
1261. **CAPȘA** Gheorghe I. (n. 1897)  
1262. **CEAIKOVSKI** Bronislav N. (n. 1897)  
1263. **CHERDIVARĂ** Alexei I. (n. 1905)  
1264. **CHIMACOVICI** Ivan V. (n. 1884)  
1265. **CHIRILĂ** Ion S. (n. 1910)  
1266. **CIUNTU** Leon E. (n. 1889)  
1267. **CIURAVIN** Vasili Gh. (n. 1906)  
1268. **CLINGER** Srul M. (n. 1895)  
1269. **CLIPSA** Ion Al. (n. 1905)  
1270. **COCIORVĂ** Iacob Ch. (n. 1894)  
1271. **CORNILOV** Marișian D. (n. 1899)  
1272. **CORNIȚĂ** Gheorghe Gh. (n. 1912)  
1273. **CRASIUC** Aron M. (n. 1902)  
1274. **CRASIUC** Ihelel M. (n. 1895)  
1275. **CREIZERMAN** Anghel Ș. (n. 1910)  
1276. **CRIVOI** Vladimir N. (n. 1919)  
1277. **CRIVOVEAZ** Pinhas-Moișă L. (n. 1919)  
1278. **CUCER** Mihail Gr. (n. 1888)  
1279. **CUȘNIR** Mordco-Ianchel L. (n. 1911)  
1280. **DĂNCILĂ** Cozma T. (n. 1914)  
1281. **DOBROVOLSKI** Alexei Gh. (n. 1913)  
1282. **DUGNEANU-BURLACU** Fiodor A.  
1283. **EIDELMAN** Abram Gh. (n. 1882)  
1284. **EIDELMAN** Moişa-Ițec F. (n. 1911)  
1285. **FELDMAN** Srul Ș. (n. 1898)  
1286. **FIHMAN** Aron P. (n. 1886)  
1287. **FIHMAN** Srul I. (n. 1902)  
1288. **FINCHELSTEIN** Zelman I. (n. 1920)  
1289. **GANCIUC** Dmitri V. (n. 1919)  
1290. **GARCONIȚA** Dumitru I. (n. 1900)  
1291. **GARCUNIȚA** Constantin D. (n. 1889)  
1292. **GAZNIUC** Nichifor F. (n. 1900)  
1293. **GHEFTER** Lipa A. (n. 1906)  
1294. **GHIC** Lazar P. (n. 1880)  
1295. **GONCEARENCO** Efim VI. (n. 1912)  
1296. **GORE** Benone N. (n. 1897)  
1297. **GROBOCOPATEL** Anghel M. (n. 1877)  
1298. **GRUMEZA** Flor I. (n. 1892)  
1299. **GRUZEV** Matvei N. (n. 1898)  
1300. **GULCO** Șimon M. (n. 1906)  
1301. **GULEA** Petru C. (n. 1880)  
1302. **GURFINCHEL** David M. (n. 1895)  
1303. **GUȚU** Laizer B. (n. 1892)  
1304. **GUȚU** Maxim M. (n. 1901)  
1305. **GUȚULEAC** Ion N. (n. 1892)  
1306. **HAVIS** Leib D. (n. 1903)

- 
1307. ION Ion VI. (n. 1889)  
1308. IURCHIN-BALTAGA Maria P. (n. 1918)  
1309. JARDAN Fiodor I. (n. 1903)  
1310. LARIONOV Mitrofan A. (n. 1904)  
1311. LEANCĂ Constantin I. (n. 1893)  
1312. LEAPUNOV Stepan Gr. (n. 1902)  
1313. LESNIC Mihail F. (n. 1893)  
1314. LEVIN Abram Gh. (n. 1900)  
1315. LEVIȚCHI Serghei E. (n. 1915)  
1316. LITVINSCHI Pavel Al. (n. 1897)  
1317. MALAI Leonte (n. 1899)  
1318. MAMCIUR Pavel E. (n. 1889)  
1319. MANDEL Isaac M. (n. 1889)  
1320. MARANDA Vladimir P. (n. 1913)  
1321. MARDAROVICI Petru Al. (n. 1894)  
1322. MASLEAC Ivan D. (n. 1905)  
1323. MEFEDEV Ivan N. (n. 1905)  
1324. MELEL Petru P. (n. 1891)  
1325. MELNICOV Nicolai N. (n. 1908)  
1326. MOISEI Gheorghe S. (n. 1896)  
1327. MONASTÂRSCHI Gavril F. (n. 1896)  
1328. MORĂRESCU Nicolae T. (n. 1906)  
1329. MUNTEANU Anton I. (n. 1887)  
1330. NEDELCO Gheorghe V. (n. 1895)  
1331. OBOROCEA Gherasim S. (n. 1915)  
1332. ONEA Dumitru (n. 1887)  
1333. PĂLĂRIE Gheorghe I. (n. 1889)  
1334. PINCHELZON Iacov I. (n. 1884)  
1335. PISAREVICI Iosif V. (n. 1895)  
1336. PLĂCINTĂ Gheorghe P. (n. 1903)  
1337. POGONEA Grigore N. (n. 1894)  
1338. POLICARPOV Sevastian F. (n. 1913)  
1339. POPOV Vladimir Gr. (n. 1914)  
1340. POPOVICI Efim L. (n. 1879)  
1341. POPOVICI Leon Gh. (n. 1889)  
1342. PORTNOI Leib B. (n. 1893)  
1343. PRECU Vasile D. (n. 1924)  
1344. PUZIS Berl I. (n. 1912)  
1345. RABINOVICI Ianchel Gh. (n. 1881)  
1346. RABINOVICI IheI I. (n. 1905)  
1347. RADU Petru V. (n. 1897)  
1348. RĂJANOVSKI Pavel VI. (n. 1892)  
1349. RODOMSKI Alexandr L. (n. 1890)  
1350. ROLLER Iulia I. (n. 1907)  
1351. ROMAN Ion I. (n. 1905)  
1352. ROTARU Nicolae F. (n. 1893)  
1353. RUSE Grigore P. (n. 1907)  
1354. SCHIBINSCHI Pavel I. (n. 1918)  
1355. SCOBIALĂ Ion A. (n. 1897)  
1356. SOROCHEER Daniil N. (n. 1898)  
1357. SPIVAC Elic Z. (n. 1902)  
1358. STRAȘUN Moisei L. (n. 1874)  
1359. STRATAN Efimia S. (n. 1907)  
1360. SUȘIȚCHI Alexandr P. (n. 1902)  
1361. ȘEINFELD Leizer V. (n. 1889)

- 1362. ȘOIHET Ianchel-Leib C. (n. 1891)
- 1363. TALPEGHIN Zinovi P. (n. 1894)
- 1364. TENENBOIM Isaac P. (n. 1905)
- 1365. TRAHTMAN Abram N. (n. 1882)
- 1366. TRELEA Gheorghe P. (n. 1881)
- 1367. TREPĂDUȘ Sofia C. (n. 1916)
- 1368. TRIF Gherșă-Leib A. (n. 1889)
- 1369. ȚĂȚAN Gherasim V. (n. 1893)
- 1370. ȚURCANU Petru P. (n. 1910)
- 1371. URITEANU Fiodor I. (n. 1900)
- 1372. VIERU Hristofor P. (n. 1884)
- 1373. ZELENETȚHI Gheorghe A. (n. 1918)
- 1374. ZVORSCHI Evgheni I. (n. 1914)



## Municipiul BENDER (TIGHINA)

1. **CEBANOV (CIOBANU) Trofim S.** (n. 1902). Directorul Radiodifuziunii din R.A.S.S.M. În 1937 este acuzat de participare la activitatea unei „organizații contrarevoluționare naționaliste conduse de Starâi și Badeev” și condamnat la 10 ani de detenție. Și-a executat pedeapsa în lagărele din Uhta (R.A.S.S. Komi) și Ijevsk (R.A.S.S. Udmurtă). În 1955 cauza este clasată.
2. **COCIO Dmitri Gh.** (n. 1894) | Acuzați de spionaj și condamnați
3. **COCIO Ecaterina N.** — soția (n. 1899) | la 8 ani de muncă silnică (1937).
4. **COCIO Tamara D.** — fiica (n. 1919) | În 1956 cauza este clasată.
5. **ILIN Efim E.** (n. 1896). Condamnat în 1937 la 10 ani de detenție într-un lagăr de muncă. Cap de acuzare: „activitate contrarevoluționară”. Cauza este clasată în 1956.
6. **MUNTEANU Alexei Ch.** (n. 1904). Condamnat la moarte și executat (1937) sub acuzația de „spionaj”. Reabilitat în 1960.
7. **BABII Pavel I.** (n. 1909) | Condamnați în 1940 la 8 ani de închisoare corecțională
8. **BABII Varvara A.** (n. 1916) | pentru trecerea frauduloasă a frontierei din România în U.R.S.S. În 1972 cauza este clasată.
9. **CROITORU Vladimir I.** (n. 1904). Condamnat în 1940, în temeiul art. 54<sup>1</sup> lit a, la muncă silnică. Reabilitat în 1991.
10. **FINCHEL Gherț I.** (n. 1890). Condamnat la moarte (1940). Acuzații: „colaboraționist”, „agent al poliției”. Reabilitat în 1992.
11. **PALII Sevastian I.** (n. 1898). Acuzat de naționalism și condamnat la 5 ani de muncă silnică (1940). Deținut în Ivdellag, reg. Sverdlovsk.
12. **PODLESNEAC Alexandr S.** (n. 1912). Condamnat în 1940 la 8 ani de muncă silnică pentru trecerea frauduloasă a frontierei dintre România și U.R.S.S. În 1972 cauza este clasată.
13. **POLEACOV Evlampi A.** (n. 1909). Condamnat în 1940 la 8 ani de muncă silnică pentru trecerea clandestină a frontierei dintre U.R.S.S. și România. În 1975 cauza este clasată.
14. **POLEACOV Grigori F.** (n. 1896). Fost ofițer albgardist. Membru al Partidului Național-Creștin. Condamnat în 1940 la 10 ani de muncă forțată. Internat într-un lagăr din reg. Celeabinsk. Reabilitat în 1991.
15. **ROMANENCO Ivan V.** (n. 1913). Condamnat în 1940 la 8 ani de detenție sub acuzația de „colaboraționist”. Închis într-un lagăr din reg. Kokcetav.
16. **ROSTICOV Ivan I.** (n. 1884). Proprietar de imobile. Membru al Partidului Național-Țărănesc. Condamnat în 1940 la 5 ani de muncă silnică. Și-a executat pedeapsa într-un lagăr din reg. Omsk. Supus represiunilor și în 1949.
17. **SIDENCO Ivan P.** (n. 1909). Condamnat în 1940 la 1,5 ani de închisoare conform art. 58<sup>2</sup>.
18. **STEPANIUC Andrei I.** (n. 1875). Condamnat în temeiul art. 58<sup>1</sup> la 6 luni de închisoare (1940). Reabilitat în 1992.
19. **TANIȚOI Eudochia P.** (n. 1914). Condamnată în 1940 la 8 ani de detenție într-un lagăr de muncă pentru trecerea frauduloasă a frontierei dintre România și U.R.S.S. În 1972 cauza este clasată.
20. **ABRAM Gherț I.** Deportat în 1941 în reg. Omsk. Reabilitat în 1991.
21. **ABRAMOVICI Elea H.** (n. 1881). Mare comerciant; membru al Partidului Național-Țărănesc. Condamnat în 1941. Exterminat în Ivdellag, reg. Sverdlovsk (1942). Reabilitat în 1989.
22. **ABRAMOVICI Malche-Țârla** — soția (n. 1886) | Deportată în 1941 în reg. Tiumen.
23. **ABRAMOVICI Boris E.** — fiul (n. 1920) | Reabilitată în 1989.
24. **ABRAMOVICI Haia E.** — fiica (n. 1923)

25. **AZARNÂI Srul-Ihel A.**
26. **AZARNAIA Hava D.** — soția | Deportată în 1941.
27. **AZARNÂI Moisei S.** — fiul
28. **BACINSCHI Petru T.** (n. 1906). Condamnat în 1941 la 5 ani de închisoare sub acuzația de „agent al Siguranței”. În 1949 este deportat în reg. Tiumen.
29. **BACINSCHI Tatiana N.** — soția (n. 1909). Deportată în 1941 în reg. Tiumen.
30. **BARBAROV Leonid N.** (n. 1894). Fost ofițer albgardist. Condamnat în 1941 la 5 ani de detenție. Și-a executat pedeapsa într-un lagăr din țin. Krasnoiarsk.
31. **BARBAROVA Olga A.** — soția (n. 1894) | Deportate în 1941 în reg. Omsk.
32. **BARBAROVA Tatiana L.** — fiica (n. 1931)
33. **BLANC Srul N.** (n. 1879). Acuzat de participare la activitatea unei organizații contrarevoluționare sioniste. Condamnat în 1941. Reabilitat în 1992.
34. **BLIUM Șelea T.** (n. 1919). Condamnat în 1941 la 10 ani de închisoare. Cap de acuzare: „agitatie antisovietică”. În 1965 cauza este clasată.
35. **BOBROV Boris I.** (n. 1879). Acuzat de participare la activitatea unei organizații contra-revoluționare. Condamnat în 1941 la 8 ani de detenție într-un lagăr de muncă. Reabilitat în 1988.
36. **BOROHOVICI Abram M.** (n. 1909). Membru al Partidului Național-Țărănesc. Condamnat în 1941 la 10 ani de închisoare sub acuzația de „agent al contrarevoluției române”. În 1960 cauza este clasată.
37. **BULIMAN Nicolae P.** (n. 1899). Fost polițist. Deportat împreună cu familia în reg. Tiumen (1941). Reabilitat în 1990.
38. **BULIMAN Efrosinia D.** — soția (n. 1908)
39. **BULIMAN Constantin N.** — fiul (n. 1924)
40. **BULIMAN Anton N.** — fiul (n. 1926) | Deportată în 1941 în reg. Tiumen.
41. **BULIMAN Agripina N.** — fiica (n. 1928) | Reabilitată în 1990.
42. **BULIMAN Natalia N.** — fiica (n. 1929)
43. **BULIMAN Pelagheea A.**
44. **CARASIC Abram V.** (n. 1887). Comerciant. Membru al Partidului Național-Țărănesc. Condamnat în 1941 la 5 ani de muncă silnică. Deținut în Ivdellag, reg. Sverdlovsk. În 1951 este deportat în reg. Tiumen. Reabilitat în 1989.
45. **CARASIC Semion A.** (n. 1893). Mare comerciant. Condamnat în 1941 la 5 ani de muncă silnică. Reabilitat în 1991.
46. **CARASIC Sofia Em.** — soția (n. 1897) | Deportată în 1941 în reg. Omsk.
47. **CARASIC Emanuil S.** — fiul (n. 1926) | Reabilitată în 1991.
48. **CARPENCO Pavel St.** (n. 1887). Membru al Partidului Național-Creștin. Condamnat în 1941 la 10 ani de detenție într-un lagăr de muncă. Reabilitat în 1989.
49. **CARPENCO Mavra P.** — soția (n. 1888)
50. **CARPENCO Dmitri P.** — fiul (n. 1915) | Deportată în 1941 în reg. Tiumen
51. **CARPENCO Maria P.** — fiica (n. 1920) | ca membri ai familiei
52. **CARPENCO Liubovi P.** — fiica (n. 1922) | unui „dușman al poporului”.
53. **CARPENCO Pavel P.** — fiul (n. 1928) | Reabilitată în 1989.
54. **CARPENCO Pelagheea P.** — fiica (n. 1930)
55. **CAUȘANSCHI Berg Gh.** (n. 1909) | Deportată în 1941 în reg. Tiumen sub
56. **CAUȘANSCAIA Perla E.** — soția (n. 1917) | acuzația de „informatori ai Siguranței”.
57. **CEAPLIC Șulim B.** (n. 1896). Mare comerciant și proprietar de imobile; membru al Partidului Național-Liberal. Supus represiunilor în 1941. Reabilitat în 1991.
58. **CEAPLIC Ghitlea Ș.** — soția | Reprimată în 1941.
59. **CEAPLIC Berco Ș.** — fiul | Reabilitată în 1991.
60. **CHIRNAȚENȘCHI Gherț D.** (n. 1909). Condamnat în 1941 la 5 ani de detenție ca „element social periculos”. Închis în Ivdellag, reg. Sverdlovsk. Reabilitat în 1990.
61. **CHIRNAȚENȘCAIA Eva A.** — soția (n. 1911) | Deportate în 1949 în reg. Tiumen.
62. **CHIRNAȚENȘCAIA Ghizela Gh.** — fiica (n. 1938) | Reabilitate în 1990.
63. **CHIRNAȚENȘCAIA Ghitlea B.** (n. 1883)
64. **CLEINER Șmil I.** (n. 1870). Comerciant. Condamnat în 1941. A decedat în detenție.

65. **CLEINER Tamara VI.** — soția (n. 1879) | Deportate în 1941 în R.S.S. Kirghiză.
66. **CLEINER Etea Ș.** — fiica (n. 1914)
67. **COROLIOV Alexandr S.** (n. 1894). Membru al Partidului Național-Liberal. Condamnat în 1941 la 8 ani de muncă silnică. În 1956 cauza este clasată.
68. **CREPOSTĂR Abram L.** (n. 1885) | Deportați în 1941 în reg. Omsk.
69. **DEHTEAR Haia M.** — soția (n. 1887) | Reabilitați în 1991.
70. **CREPOSTĂR Marcus A.** — fiul (n. 1931)
71. **CRIVOI Piotr I.** (n. 1904). Reprimat în 1941. Reabilitat în 1991.
72. **DIACOVȘCHI Nicolai V.** (n. 1896). Deportat în 1941 ca „element social periculos” în reg. Omsk, apoi în reg. Tiumen. Reabilitat în 1992.
73. **DIACOVȘCAIA Alexandra A.** — soția (n. 1902) | Deportați în 1941 în reg. Omsk, apoi
74. **DIACOVȘCHI Nicolai N.** — fiul (n. 1928) | în reg. Tiumen. Reabilitați în 1992.
75. **EIDELMAN Ițec N.** (n. 1894). Comerciant. Condamnat în 1941 la 5 ani de muncă silnică. Internat în Ivdellag, reg. Sverdlovsk.
76. **EIDELMAN Rahim I.** — soția (n. 1895)
77. **EIDELMAN Nuhim I.** — fiul (n. 1919) | Deportați în 1941 în reg. Tiumen.
78. **EIDELMAN Boris I.** — fiul (n. 1930)
79. **DRAGANOV Haralampi T.** (n. 1898). Fost primar. Acuzat de naționalism și condamnat la 8 ani de muncă silnică (1941). Și-a executat pedeapsa într-un lagăr din reg. Kustanai. În 1956 cauza este clasată.
80. **DRĂGUȚAN Zinaida VI.** (n. 1905). Supusă represiunilor în 1941, fiind acuzată de agitație antisovietică. Reabilitată în 1991.
81. **DRĂGUȚAN Fedora I.** — fiica (n. 1926) | Reprimați în 1941.
82. **DRĂGUȚAN Nicolae I.** — fiul (n. 1930) | Reabilitați în 1991.
83. **FILATOVA Ludmila I.** (n. 1892). Condamnată în 1941 la 5 ani de muncă silnică. Acuzatii: „spionaj” și „agitație antisovietică”. Înternată într-un lagăr din reg. Novosibirsk. Cauza este clasată în 1957.
84. **FINCHEL Ana I.** | Deportați în 1941 în reg. Omsk.
85. **FINCHEL Abram Gh.** — fiul | Reabilitați în 1991.
86. **FOMIN Valerian I.** (n. 1902). Fost albgardist. Condamnat în 1941 la 5 ani de muncă silnică. Internat în Ivdellag, reg. Sverdlovsk. În 1951 cauza este clasată.
87. **FRAIND Mihail C.** (n. 1896). Condamnat la muncă silnică. A decedat în detenție la 16.X.1941.
88. **FRAIND Vera** — soția (n. 1901)
89. **FRAIND Raisa** (n. 1926) | Deportați în 1941.
90. **FRAIND Serghei** (n. 1930) | Reabilitați în 1989.
91. **FRAIND Elena** (n. 1933)
92. **FRAIND Nadejda** (n. 1936)
93. **GOLDENFELD Boris M.** (n. 1907). Acuzat de activitate antisovietică. Condamnat în 1941 la muncă silnică. Internat în Ivdellag, reg. Sverdlovsk.
94. **GOLDENFELD Elica M.** — soția
95. **GOLDENFELD Molca Z.** | Deportați în reg. Omsk (1941).
96. **GOLDENFELD Corac Z.**
97. **GOLEMBOVȘCHI Ivan N.** (n. 1893). Fost ofițer albgardist. Condamnat în 1941 la 5 ani de detenție într-un lagăr de muncă. Cap de acuzare: „agitație antisovietică”. Reabilitat în 1991.
98. **GOLEMBOVȘCAIA Maria D.** — soția | Deportați în 1941.
99. **GOLEMBOVȘCHI Leonid I.** — fiul (n. 1919) | Reabilitați în 1991.
100. **GOLIGORȘCHI Samuil V.** (n. 1913)
101. **GOLIGORȘCAIA Fenea E.** (n. 1914) | Încadrați la „comercianți” și
102. **GOLIGORȘCAIA Adel I.** (n. 1891) | deportați, în 1941, în reg. Omsk.
103. **CRONFELD Sima I.** (n. 1890)
104. **GRĂDINARU Mihail S.** (n. 1890). Arestat în 1941 și condamnat la muncă silnică. Reabilitat în 1990.
105. **GREBENICOV Ivan I.** (n. 1888). Proprietar de magazin. Condamnat în 1941 la muncă silnică. Deținut în Ivdellag, reg. Sverdlovsk. Reabilitat în 1990.

106. **GREBENICOVA Efrosinia F.** — soția (n. 1892) | Deportați în 1941.  
107. **GREBENICOV Saveli I.** — fiul (n. 1920) | Reabilitați în 1990.  
108. **GREBENICOV Nicolai I.** — fiul (n. 1926)
109. **GRINBERG Pinhus N.** (n. 1904). Membru al Partidului Național-Țărănesc. Condamnat în 1941 la 10 ani de muncă forțată. Internat într-un lagăr din țin. Krasnoiarsk.
110. **GROSU Serghei D.** (n. 1890). Acuzat de naționalism și condamnat la 5 ani de detenție într-un lagăr de muncă (1941). A murit în 1943. În 1961 cauza este clasată.
111. **GURFELD Aron D.** (n. 1884). Încadrat la „comercianți” și condamnat, în 1941, la muncă silnică. Închis în Ivdellag, reg. Sverdlovsk. Reabilitat în 1991.
112. **GURFELD Haia M.** (n. 1889)
113. **GURFELD Ida A.** — fiica (n. 1924) | Deportați în 1941 în reg. Tiumen.  
114. **GURFELD Rahil A.** — fiica (n. 1926) | Reabilitați în 1991.  
115. **GURFELD Moisei A.** — fiul (n. 1929)
116. **HALUPOV Semion F.** (n. 1886). Deportat în 1941 în reg. Irkutsk sub acuzația de „agent al serviciului de spionaj român”. A decedat în 1942. Reabilitat în 1961.
117. **HEREG Vasile I.** (n. 1907). Membru al Partidului Național-Creștin. Condamnat în 1941 la 8 ani de muncă silnică. A murit în detenție în 1943 în urma regimului de exterminare. Causa este clasată în 1968.
118. **HODZIȚCHI Nicolai I.** (n. 1902)
119. **HODZIȚCAIA Efrosinia S.** — soția (n. 1898) | Supuși represiunilor în 1941.  
120. **HODZIȚCHI Valentin N.** — fiul | Reabilitați în 1991.  
121. **HODZIȚCAIA Evghenia N.** — fiica  
122. **HODZIȚCAIA Lidia N.** — fiica
123. **HROMOVOI Iosif A.** (n. 1902). Participant la înăbușirea răscoalei din Tatarbunar. Condamnat la 10 ani de detenție (1941). Reabilitat în 1990.
124. **HROMOVAIA Ana Gh.** — soția (n. 1903)
125. **HROMOVAIA Pelagheea I.** — fiica (n. 1927)
126. **HROMOVOI Efim I.** — fiul (n. 1928) | Deportați în 1941 în reg. Omsk.  
127. **HROMOVAIA Anisia I.** — fiica (n. 1930)  
128. **HROMOVAIA Ecaterina I.** — fiica (n. 1932)
129. **IASENCOV Procopi E.** (n. 1888). Acuzat de agitație antisovietică și condamnat la 10 ani de muncă silnică (1941). Reabilitat în 1988.
130. **IMAS-MORDCO Iosif F.** Condamnat în 1941 la muncă silnică. Cap de acuzație: „activitate antisovietică”. Exterminat în Ivdellag, reg. Sverdlovsk (1941). Reabilitat în 1991.
131. **IMAS-MORDCO Haia M.** — soția. Reprimată în 1941. Reabilitată în 1991.
132. **INX Leib D.** (n. 1898)
133. **INX Ester I.** — soția (n. 1902) | Încadrați la „comercianți”.  
134. **INX Semion L.** — fiul (n. 1929) | Deportați în 1941 în reg. Tiumen.  
135. **INX Mariam L.** — fiica (n. 1927)
136. **JERO Ana A.**
137. **JERO Ghertruda H.** (n. 1903) | Supuse represiunilor în 1941.  
138. **JERO Ludmila VI.** (n. 1927)
139. **MARIASIS Șabe I.** (n. 1897). Proprietar de unități comerciale și de imobile. Deportat în 1941 în reg. Omsk. Reabilitat în 1991.
140. **MARIASIS Perla M.**
141. **MARIASIS Dora Ș.** — fiica | Deportați în 1941 în reg. Omsk.  
142. **MARIASIS Leon Ș.** — fiul | Reabilitați în 1991.
143. **MARTÂN Vladimir VI.** (n. 1900). Condamnat în 1941 la muncă forțată ca „element social periculos”. Exterminat în Ivdellag, reg. Sverdlovsk în 1943. Reabilitat în 1990.
144. **MARTÂN Elena V.** — soția (n. 1899)
145. **MARTÂN Oleg VI.** — fiul (n. 1933) | Deportați în 1941 în reg. Omsk.  
146. **MARTÂN Evgheni VI.** — fiul (n. 1937) | Reabilitați în 1990.
147. **MATVEEV Alexandr Gh.** (n. 1917). Condamnat în 1941 la 8 ani de detenție sub acuzația de „dușman al națiunii”. Internat într-un lagăr de muncă din țin. Krasnoiarsk. Reabilitat în 1991.

148. **MEDVEȚCHI Gheorghe A.** (n. 1910). Condamnat în 1941 la 8 ani de muncă silnică. Acuzății: „naționalist” și „agent al Siguranței”. Internat într-un lagăr din țin. Habarovsk. Cauza este clasată în 1956.
149. **MIHAILOV Gheorghe Al.** (n. 1900). Acuzat de colaborare cu Siguranța și cu Jandarmeria și condamnat la muncă silnică (1941). A decedat în 1942 în Ivdellag, reg. Sverdlovsk. Reabilitat în 1990.
150. **MIHAILOVA Elena I.** — soția (n. 1900) | Deportată în 1941 în reg. Tomsk.  
151. **MIHAILOV Pavel Gh.** — fiul (n. 1929) | Reabilitată în 1990.
152. **MOLDAVSCHI Haim L.** (n. 1898). Mare comerciant. Condamnat în 1941 la muncă forțată. Închis în Ivdellag, reg. Sverdlovsk. Reabilitat în 1991.
153. **MOLDAVSCAIA Sura M.** — soția (n. 1900) |  
154. **MOLDAVSCAIA Hasea H.** — fiica (n. 1923) | Deportată în 1941 în reg. Omsk.  
155. **MOLDAVSCAIA Ruhlea H.** — fiica (n. 1927) | Reabilitată în 1991.  
156. **MOLDAVSCAIA Ghita H.** — fiica (n. 1937)  
157. **MOLDAVSCAIA Hona M.** — mama (n. 1875)
158. **MOROȘANU Nicolae P.** (n. 1893). Fost albgardist. Membru al Partidului Național-Creștin. Condamnat la 8 ani de muncă silnică. Exterminat în 1941 în Ivdellag, reg. Sverdlovsk. Reabilitat în 1992.
159. **NAGORNEAC Ilia M.** (n. 1898). Fost ofițer țarist. Condamnat în 1941 la 5 ani de detenție într-un lagăr de muncă. A decedat în 1943. În 1957 cauza este clasată.
160. **NAGORNEAC Vera F.** — soția. Deportată în 1941 în reg. Tiumen. În 1957 cauza este clasată.
161. **OHMAN Șoil C.** (n. 1886). Încadrat la „comercianți” și condamnat, în 1941, la 5 ani de muncă forțată. A murit în detenție (1942). Cauza este clasată în 1965.
162. **OHRIMOVSKI Leib I.** (n. 1887). Comerciant. Condamnat în 1941 la detenție într-un lagăr de muncă. A decedat în 1942. Reabilitat în 1990.
163. **OHRIMOVSCAIA Haia O.** — soția (n. 1887). Deportată în 1941 în reg. Hantî-Mansiisk. Reabilitată în 1990.
164. **OLOI Ion V.** (n. 1903). Condamnat în 1941 la 8 ani de muncă silnică pentru „luptă împotriva mișcării revoluționare”. Declarat „dușman al poporului”. Cauza a fost clasată în 1957. Reabilitat în 1991.
165. **OLOI Fecla A.** — soția (n. 1904) |  
166. **OLOI Nicolae I.** — fiul (n. 1930) | Deportată în 1941 în reg. Tiumen.  
167. **OLOI Victor I.** — fiul (n. 1935) | Reabilitată în 1991.
168. **PALII Alexei I.** (n. 1896). Acuzat de spionaj, este condamnat, în 1941, la 10 ani de muncă silnică.
169. **PALII Maria M.** — soția (n. 1890) | Deportată în 1941 în reg. Omsk.
170. **ENSBURG Lucheria I.** — soacra (n. 1866)
171. **POSTOVAN Mihail H.** (n. 1895). Învinit de participare la activitatea unei organizații contrarevoluționare sioniste. Condamnat în 1941 la 8 ani de detenție într-un lagăr de muncă.
172. **RAIGORODSCHI Berco A.** (n. 1886) |  
173. **RAIGORODSCAIA Ruhlea D.** — soția (n. 1889) | Deportată în 1941 pe motiv că ar fi  
174. **RAIGORODSCAIA Șoia B.** — fiica (n. 1912) | fost chiaburi. Reabilitată în 1990.  
175. **RAIGORODSCAIA Țipa B.** — fiica (n. 1916)  
176. **RAIGORODSCAIA Saibla B.** — fiica (n. 1918)  
177. **RAIGORODSCHI Aron B.** — fiul (n. 1921)
178. **RUDAȘEVSKI Leib A.** (n. 1875). Condamnat în 1941 la 5 ani de muncă silnică sub acuzația de „contrarevoluționar”. Închis într-un lagăr din reg. Novosibirsk. Reabilitat în 1990.
179. **RUDAȘEVSCAIA Maria I.** — soția (n. 1888) |  
180. **RUDAȘEVSKI Felix L.** — fiul (n. 1905) | Deportată în 1941 în reg. Omsk.  
181. **RUDAȘEVSKI Iacov L.** — fiul | Reabilitată în 1990.  
182. **RUDAȘEVSCAIA Bronislava S.** — nora (n. 1912)  
183. **RUDAȘEVSCAIA Liubovi D.** — nora (n. 1918)
184. **SAFRONIUC Grigori L.** (n. 1899). Condamnat în 1941 sub acuzația de „agent al serviciului român de spionaj”. Reabilitat în 1991.



185. **SAFRONIUC Efrosinia L.** — soția  
186. **SAFRONIUC Alexandra Gr.** — fiica | Deportată în 1941 în reg. Tiumen.  
187. **SAFRONIUC Victor Gr.** — fiul | Reabilitată în 1991.
188. **SILÎ Feodosie N.** (n. 1879). Comerciant; membru al Partidului Național-Liberal. Condamnat în 1941 la privațiune de libertate. A decedat în 1942. Reabilitat în 1989.
189. **SILÎ Ana** — soția (n. 1887) | Deportată în 1941 în reg. Tiumen.  
190. **SILÎ Elena F.** — fiica (n. 1924) | Reabilitată în 1989.
191. **SIRCHIS Volf S.** (n. 1884). Încadrat la „comercianți” și condamnat la muncă silnică (1941). Deținut într-un lagăr din reg. Sverdlovsk. Reabilitat în 1990.
192. **SIRCHIS Ida Ș.** — soția (n. 1902) | Deportată în 1941 în reg. Tiumen.  
193. **SIRCHIS Polina V.** — fiica (n. 1929) | Reabilitată în 1990.
194. **SIRCHIS Lia V.** — fiica (n. 1934)
195. **SOLGANIC Volf M.** (n. 1869) | Încadrați la „comercianți” și  
196. **SOLGANIC Ghesea-Esca H.** — soția (n. 1871) | deportați în reg. Tiumen (1941).  
197. **SOLGANIC Leea H.** (n. 1910) | Reabilitată în 1989.
198. **SOLOVIOV Alexei M.** (n. 1899). Fost comisar adjunct de poliție. Acuzat de activitate contrarevoluționară și condamnat la 8 ani de muncă silnică (1941). Reabilitat în 1992.
199. **ȘESTACOVA Evghenia Gr.** (n. 1903). Deportată în 1941 în Kazahstan. Reabilitată în 1991.
200. **ȘVARTȘ Moisei S.** (n. 1897). Comerciant. Condamnat în 1941 la 5 ani de muncă silnică. A murit în 1946.
201. **ȘVARTȘ Hona S.** — soția (n. 1897) |  
202. **ȘVARTȘ Abram M.** — fiul (n. 1927) | Deportată în 1941 în reg. Omsk.  
203. **ȘVARTȘ Ruhlea M.** — fiica (n. 1927)
204. **TIHONOV Grigori I.** (n. 1880). Acuzat de participare la activitatea unei presupuse organizații contrarevoluționare. Condamnat în 1941 la 8 ani de detenție într-un lagăr de muncă. Reabilitat în 1988.
205. **TRAHTANGHERȚ Volf H.** (n. 1876). Mare comerciant. Condamnat în 1941 la 5 ani de muncă forțată. A decedat în detenție (1943). Reabilitat în 1991.
206. **TRAHTANGHERȚ Titoira A.** — soția (n. 1886). Deportată în 1941 în reg. Tomsk. Reabilitată în 1991.
207. **URUM Timofei P.** (n. 1907). Membru al Partidului Național-Creștin. Arestat în 1941 sub acuzația de „agent al Siguranței” și condamnat la muncă silnică. Și-a executat pedeapsa într-un lagăr din țin. Krasnoiarsk.
208. **UȘACOV Mihail M.** (n. 1893). Acuzat de naționalism și activitate contrarevoluționară și condamnat, în 1941, la 5 ani de muncă silnică. În 1958 cauza este clasată.
209. **VÂȘIBAIEV Hrisan G.** (n. 1889). Acuzat de participare la activitatea unei organizații contrarevoluționare și condamnat la 10 ani de muncă silnică (1941). Reabilitat în 1988.
210. **SOLGANIC Mordco V.** (n. 1898). Condamnat în 1942 la 5 ani de muncă silnică. Eliberat în același an. Reabilitat în 1989.
211. **CAZANGIU Nichifor S.** Condamnat în 1944 la muncă silnică. A decedat în 1953 într-un lagăr din reg. Kolâma.
212. **MELNICENCO Călin Gh.** (n. 1903). Condamnat în 1944 la 8 ani de muncă forțată. Cap de acuzare: „colaboraționism”.
213. **TCACENCO Pavel A.** (n. 1914). Reprimat în 1944. Eliberat în 1954.
214. **TORGOVȚEV Ivan A.** (n. 1903). Condamnat în 1944 la 10 ani de muncă silnică sub acuzația de „agent al Siguranței”. În 1959 cauza este clasată.
215. **BELIBOV Fiodor S.** (n. 1919). Condamnat în 1945 la 10 ani de detenție pe motive politice. Reabilitat în 1992.
216. **CARA Fiodor Gh.** Condamnat din motive politice la 10 ani de muncă silnică (1945). Reabilitat în 1991.
217. **CEBURCI Srul I.** (n. 1902). Condamnat în 1945 la 5 ani de muncă silnică sub acuzația de „agent al Siguranței”. Causa este clasată în 1963.
218. **CORNIENCO Fiodor P.** (n. 1915). Condamnat în 1945 la 10 ani de detenție sub acuzația de „agent al Jandarmeriei”. Reabilitat în 1991.
219. **GONZACENCO Macar M.** (n. 1898). Învinuit de colaboraționism. Condamnat la 8 ani de închisoare (1945). Reabilitat în 1991.

220. **HOLODNIUC Vasili M.** (n. 1903). Acuzat de colaboraționism. Reprimat în 1945. Reabilitat în 1991.
221. **IVANCENCO Constantin A.** (n. 1897). Comerciant. Arestat în 1945 pentru „agitație antisovietică”. A murit în timpul anchetei. Reabilitat în 1989.
222. **MATVIENCO Ivan A.** (n. 1897). Condamnat în 1945 la 10 ani de muncă silnică din motive politice. Reabilitat în 1991.
223. **NOGAI Ivan V.** (n. 1911). Condamnat la 10 ani de detenție (1945) sub acuzația de „agent al Siguranței”. Reabilitat în 1972.
224. **PEREPIOLCHIN Eremei P.** (n. 1899). Condamnat în 1945 la 10 ani de închisoare sub acuzația de „trădare de patrie”. Reabilitat în 1992.
225. **SECACI Afteni E.** (n. 1878). Arestat în 1945 sub acuzația de „colaboraționist”. A decedat în timpul anchetei în urma tratamentului crud la care a fost supus. Reabilitat în 1992.
226. **SOBOLEV Nicolai F.** (n. 1909). Condamnat în 1945 la 10 ani de muncă silnică sub acuzația de „colaboraționist”. Reabilitat în 1992.
227. **STEPANOV Fiodor I.** (n. 1903). Condamnat în 1945 la 7 ani de muncă silnică sub acuzația de „agent al Siguranței”. În 1967 cauza este clasată.
228. **ȘCERBACENCO Nicolai S.** (n. 1897). Supus represiunilor în 1945. Reabilitat în 1991.
229. **TIȘCENCO Pavel I.** (n. 1898). Reprimat în 1945. Reabilitat în 1991.
230. **URITA Petru N.** Condamnat în 1945 la 10 ani de detenție din motive politice. Reabilitat în 1992.
231. **ZAHARCENCO Ivan M.** (n. 1923). Condamnat în 1945 la 10 ani de muncă silnică sub acuzația de „colaboraționist”.
232. **BÂCOV Fiodor I.** (n. 1905). Membru al Partidului Național-Creștin. Condamnat în 1946 la 6 ani de muncă silnică.
233. **BOTNARU Gavril E.** (n. 1900). Acuzat de agitație antisovietică și condamnat, în 1946, la 10 ani de muncă forțată.
234. **COGAN Solomon I.** (n. 1890). Arestat în 1946 sub acuzația de „înaltă trădare” și condamnat la moarte, pedeapsă comutată ulterior în 10 ani de închisoare.
235. **CRIVCICOV Piotr I.** (n. 1913). Condamnat în 1946 la 8 ani de închisoare. Cap de acuzare: „agitație antisovietică”.
236. **CROITORU Alexandru VI.** Reprimat în 1946. Reabilitat în 1992.
237. **GLADCOV Pimen O.** (n. 1892). Condamnat în 1946 la închisoare în temeiul art. 58<sup>1</sup>.
238. **NOGAI Mihail F.** (n. 1910). Acuzat de agitație antisovietică și condamnat la 6 ani de muncă silnică (1946).
239. **POPEREȘNIC Nichita N.** Condamnat în 1946 la 7 ani de închisoare pe motive politice. Reabilitat în 1992.
240. **STRELEȚ Ivan I.** (n. 1895). Reprimat în 1946.
241. **ȘCERBAN Grigore I.** (n. 1900). Condamnat în 1946 la 10 ani de detenție într-un lagăr de muncă. Cap de acuzare: „agitație antisovietică”. Reabilitat în 1962.
242. **VDOVICENCO Pantelei A.** Condamnat la 6 ani de muncă silnică (1946) pe motive politice. Reabilitat în 1992.
243. **MACRIȚCHI Constantin VI.** (n. 1915). Acuzat de colaboraționism și condamnat la 10 ani de muncă forțată (1947). Până la arest a locuit în Sibiu.
244. **MANGUL Petru I.** (n. 1918). Condamnat în 1947 la 8 ani de muncă silnică pentru apartenența la secta „Martorii lui Iehova”.
245. **VOVCEARENCO Piotr A.** (n. 1888). Condamnat în 1947 la 6 ani de muncă silnică în temeiul art. 58<sup>2</sup>.
246. **CAZACU Gheorghe M.** (n. 1924). Condamnat în 1948 la 25 ani de detenție într-un lagăr de muncă pe motiv că ar fi fost liderul unei organizații contrarevoluționare.
247. **CIOBANU Moisei I.** (n. 1896). Condamnat în 1948 la 10 ani de închisoare și degradare civică pe 5 ani pentru că făcea parte din secta „Martorii lui Iehova”. Reabilitat în 1989.
248. **CIUMEI Grigore C.** Reprimat în 1948. Reabilitat în 1992.
249. **IVANCENCO Ilia C.** (n. 1908). Acuzat de agitație antisovietică și condamnat, în 1948, la 6 ani de muncă silnică.
250. **RASOLOV Piotr I.** (n. 1877). Condamnat în 1948 la 3 ani de închisoare în temeiul art. 58<sup>2</sup>.

251. **SOLEARENCO Fiodor Gr.** (n. 1886). Condamnat în 1948 la 5 ani de detenție conform art. 58<sup>2</sup>.
252. **VÂȘIBAEV Epifan** (n. 1888). Condamnat în 1948 la 4 ani de închisoare pentru neîndeplinirea în termenele stabilite a obligațiilor de predare a produselor agricole către stat.
253. **ALTE David I.** (n. 1907) | Încadrați la „comercianți” și
254. **ALTE Hova Gh.** — soția (n. 1909) | deportați în reg. Tiumen (1949).
255. **ALTE Nona D.** — fiica (n. 1935) | Reabilitați în 1989.
256. **ALTE Iacov D.** — fiul (n. 1941)
257. **BABIN Ana I.** (n. 1917). Acuzată de colaboraționism. Reprimată în 1949.
258. **BACICURINSCHI Volf B.** (n. 1884) | Încadrați la „comercianți”. Deportați în
259. **BACICURINSCAIA Sura A.** — soția (n. 1887) | 1949 în reg. Tiumen. Reabilitați în 1989.
260. **BALABAN Ițic O.** (n. 1889). Comerciant. Reprimat în 1949.
261. **BARATÂNSCHI Anatoli D.** (n. 1917)
262. **BARATÂNSCAIA Tamara Vi.** — soția (n. 1915) | Deportați în 1949 în reg. Tiumen din
263. **BARATÂNSCAIA Larisa A.** — fiica (n. 1938) | motive politice. Reabilitați în 1992.
264. **BARATÂNSCAIA Valentina A.** — fiica (n. 1946)
265. **BEIGHEL Nuhim H.** (n. 1896) | Încadrați la „comercianți” și
266. **BEIGHEL Nana D.** — soția (n. 1902) | deportați în reg. Tiumen (1949).
267. **BEIGHEL Larisa N.** — fiica (n. 1935)
268. **BILENCHIS Motel E.** (n. 1896) | Comercianți.
269. **BILENCHIS Haia I.** — soția (n. 1894) | Deportați în 1949 în reg. Tiumen.
270. **BERȘUȚCHI Leib Gh.** (n. 1880). Mare comerciant. Deportat în 1949 în reg. Tiumen.
271. **BERȘUȚCAIA Etlea H.** — soția
272. **BERȘUȚCAIA Vera A.** — nora (n. 1921) | Deportate în 1949 în reg. Tiumen.
273. **BERȘUȚCAIA Riva H.** — nepoata (n. 1946)
274. **BOBROV Ivan E.** (n. 1888) | Deportați în 1949 în reg. Tiumen
275. **BOBROVA Daria Ch.** (n. 1894) | pe motiv că ar fi fost chiaburi.
276. **BORDIANU Andrei D.** (n. 1892). Mare comerciant. Deportat în 1949 în reg. Tiumen.
277. **BORDIANU Anastasia A.** (n. 1895). Deportată în 1949 în reg. Tiumen.
278. **BUTENCO Natalia Vi.** (n. 1928). Deportată în reg. Tiumen (1949) din motive politice.
279. **CADUC Vera I.**
280. **CADUC Zosea C.** — fiica (n. 1934) | Reprimată în 1949 ca membri
281. **CADUC Maria C.** — fiica (n. 1942) | ai familiei unui „colaboraționist”.
282. **CALMÂC Fiodor A.** (n. 1897)
283. **CALMÂC Evghenia S.** — soția (n. 1898) | Supuși represiunilor în 1949
284. **CALMÂC Anatoli F.** — fiul (n. 1927) | pe motive politice. Reabilitați în 1991.
285. **CARAMAN Chiril M.** (n. 1902)
286. **CARAMAN Lucheria P.** — soția (n. 1912) | Reprimați în 1949.
287. **CARAMAN Larisa Ch.** — fiica (n. 1938) | Reabilitați în 1991.
288. **CARDONIC Ianchel N.** (n. 1884) | Încadrați la „chiaburi”. Reprimați în 1949.
289. **MOLDAVSCAIA Riva I.** — soția (n. 1900) | Reabilitați în 1989.
290. **CATERININ Porfiri S.** (n. 1893) | Supuși represiunilor în 1949.
291. **CATERININA Ana R.** (n. 1905) | Reabilitați în 1991.
292. **CAȚOVICI Haim D.** (n. 1890) | Încadrați la „comercianți” și
293. **CAȚOVICI Ana E.** — soția (n. 1895) | deportați în reg. Tiumen (1949).
294. **CAȚOVICI Galina H.** — fiica (n. 1934) | Reabilitați în 1989.
295. **CAUȘANSCHI David Z.** (n. 1900) | Deportați în 1949 în reg. Tiumen. Motivul
296. **CAUȘANSCAIA Riuba H.** — mama (n. 1866) | reprimării: „comercianți”. Reabilitați în 1989.
297. **CĂRĂUȘ Ilie S.** (n. 1900). Acuzat de trădare de patrie. Reprimat în 1949.
298. **CĂRĂUȘ Efrosinia A.** — soția (n. 1903)
299. **CĂRĂUȘ Nicolae I.** — fiul (n. 1931) | Supuși represiunilor în 1949.
300. **CĂRĂUȘ Pavel I.** — fiul (n. 1940)
301. **CERNEȚCAIA Ana F.** (n. 1883) | Deportați în 1949 în reg. Tiumen,
302. **CEAMÂNSCHI Vladimir P.** — fiul (n. 1907) | fiind încadrați la „chiaburi”.
303. **RAIH Alexandr F.** — fratele (n. 1879) | Reabilitați în 1989.
304. **CHETRUȘCĂ Efrosinia N.** (n. 1903)
305. **CHETRUȘCĂ Ștefan F.** — fiul (n. 1923) | Acuzați de colaboraționism

306. **CHETRUȘCĂ Antonina F.** — fiica (n. 1930) | și deportați în reg. Tiumen (1949).
307. **CHETRUȘCĂ Eugen F.** — fiul (n. 1932)
308. **CHIȘINIOVSCHI Veniamin I.** (n. 1887) | Comercianți. Deportați în 1949 în reg. Tiumen. Reabilitați în 1989.
309. **CHIȘINIOVSICAIA Sima Z.** — soția (n. 1892)
310. **CIGLEI (CIOGLI) Petru A.** (n. 1894) | Familie de „chiaburi”.
311. **CIGLEI (CIOGLI) Efrosinia A.** — soția (n. 1897) | Deportați în 1949 în reg. Tiumen.
312. **CIGLEI (CIOGLI) Valentina P.** — fiica (n. 1941)
313. **CIUGUREANU Alexandru A.** (n. 1896) | Deportați în 1949 în reg. Tiumen din motive politice.
314. **CIUGUREANU Electra Gr.** — soția (n. 1900) | Reabilitați în 1991.
315. **CIUGUREANU Taisia (Larisa)** — fiica (n. 1933)
316. **CIUHNENCO Vasili T.** (n. 1897) | Încadrați la „chiaburi” și
317. **CIUHNENCO Daria C.** — soția (n. 1902) | deportați în reg. Tiumen (1949).
318. **CIUHNENCO Mihail V.** — fiul (n. 1929)
319. **CLEIMAN Pereț D.** (n. 1877) | Comercianți. Deportați în 1949 în reg. Tiumen. Reabilitați în 1989.
320. **CLEIMAN Pesea A.** (n. 1876)
321. **CRASNOLOB Iacov L.** (n. 1891) | Deportați în 1949 în reg. Tiumen.
322. **CRASNOLOB Masea A.** — soția (n. 1900)
323. **CRASNOLOB Ida I.** — fiica (n. 1929)
324. **CUCER Ilia P.** (n. 1889) | Deportați în 1949 din motive politice.
325. **CRIUȘENCO Zinaida Gr.** — soția (n. 1903)
326. **CUCER Larisa I.** — fiica (n. 1924)
327. **CUCER Igor I.** — fiul (n. 1947)
328. **DAVIDOVICI Ilia-Elic P.** (n. 1890) | Deportați în 1949 în reg. Tiumen.
329. **DAVIDOVICI Riva M.** — soția (n. 1895) | Motivul reprimării: „comercianți”.
330. **DAVIDOVICI Liza I.** — fiica (n. 1923)
331. **DAVIDOVICI Mara I.** — fiica (n. 1935)
332. **DAVIDOVICI Pincus-Șlioma M.** (n. 1889) | Încadrați la „comercianți”.
333. **DAVIDOVICI Alexandr P.** — fiul (n. 1919) | Deportați în 1949 în reg. Tiumen.
334. **MIRONEANSCAIA Rahil M.** — nora (n. 1920)
335. **DEMENCIUC Parascovia G.** (n. 1894). Încadrată la „chiaburi” și deportată în reg. Tiumen (1949). Reabilitată în 1989.
336. **DEMIAN Elena M.** (n. 1907) | Deportați în 1949 în reg. Tiumen din motive politice.
337. **DEMIAN Igor A.** — fiul (n. 1935)
338. **DIDÂC Maria Gh.** (n. 1907). Deportată în 1949 în reg. Tiumen din motive politice.
339. **DOLJENCO Semion A.** (n. 1890). Comerciant. Deportat în 1949 în reg. Kemerovo. Eliberat în 1954.
340. **DUBOSARSCHI Idel P.** (n. 1877) | Comercianți. Deportați în 1949 în reg. Tiumen. Reabilitați în 1989.
341. **DUBOSARSCAIA Țipora A.** — soția (n. 1884)
342. **DUBOSARSCHI Mordco I.** (n. 1911) | Deportați în 1949 în reg. Tiumen.
343. **DUBOSARSCAIA Hana M.** — soția (n. 1916) | Motivul reprimării: familie de „comercianți”.
344. **DUBOSARSCAIA Sara M.** — fiica (n. 1945) | Reabilitați în 1989.
345. **DUBOSARSCHI Todris P.** (n. 1886)
346. **DUBOSARSCAIA Feiga M.** — soția (n. 1891) | Încadrați la „comercianți” și
347. **SALIȚ Șeiva M.** — sora soției (n. 1899) | deportați în reg. Kemerovo (1949).
348. **DUCOV Evgraf VI.** (n. 1888). Deportat în 1949 în reg. Tiumen sub acuzația de „trădător”.
349. **ECINA Maria C.** (n. 1890). Încadrată la „chiaburi” și deportată în reg. Tiumen (1949). Reabilitată în 1989.
350. **FIȘMAN Șmil Ș.** (n. 1901) | Deportați în 1949 în reg. Tiumen.
351. **FIȘMAN Sura Ș.** — soția (n. 1904) | Reabilitați în 1991.
352. **FIȘMAN Volf Ș.** — fiul (n. 1932)
353. **FIȘMAN Rozalia Ș.** — fiica
354. **FRANC Ihil M.** (n. 1897) | Încadrați la „comercianți”.
355. **FRANC Șeindlea M.** — soția (n. 1911) | Deportați în 1949 în reg. Tiumen.
356. **FRANC Mendel I.** — fiul (n. 1933) | Reabilitați în 1989.
357. **FRANC Meilih I.** — fiul (n. 1944)

358. FRIDGHENDLER Zoia L. (n. 1935)
359. FRIDGHENDLER Rivca Ș. — bunica (n. 1882)
360. FRIDGHENDLER Veșeva Ș. — mătușa (n. 1916)
361. FURMAN Iacov I. (n. 1897)
362. FURMAN Sura Gh. — soția (n. 1902)
363. GALINSCHI Leonid D. (n. 1889). Deportat în 1949 în reg. Kurgan sub acuzația de „colaboraționist”. Reabilitat în 1955.
364. GHEORGHIEVA Liubovi Al. (n. 1919)
365. GHEORGHIEV Evgheni M. — fiul (n. 1941)
366. GHERMANIUC Ianica V. (n. 1907)
367. GHERMANIUC Tatiana N. — fiica (n. 1933)
368. GHILȚERMAN Șlioma Ș. (n. 1886)
369. GHILȚERMAN Etlea D. — soția (n. 1896)
370. GHILȚERMAN David Ș. — fiul (n. 1926)
371. GLEBOV Victor I. (n. 1908). Deportat în 1949 în reg. Tiumen pe motiv că ar fi fost membru al unui „partid fascist”. În 1956 cauza este clasată.
372. GLEBOVA Antonina M. — soția (n. 1913). Deportată în 1949 în reg. Tiumen.
373. GONZACENCO Domna I. (n. 1902)
374. GONZACENCO Clavdia M. — fiica (n. 1927)
375. GONZACENCO Vasili M. — fiul (n. 1929)
376. GONZACENCO Tamara M. — fiica (n. 1931)
377. GONZACENCO Lidia M. — fiica (n. 1933)
378. GONZACENCO Victor M. — fiul (n. 1940)
379. GORODEȚCHI Boris I. (n. 1914)
380. GORODEȚCHI Maria N. — soția (n. 1922)
381. GOȚCOZIC Iacov M. (n. 1880)
382. GOȚCOZIC-ȘINCARI Ida A. — soția (n. 1900)
383. GOȚCOZIC-ȘINCARI Mihail — fiul (n. 1930)
384. GRIGOREVA Maria A. (n. 1893)
385. GRIGOREV Valentin N. — fiul (n. 1930)
386. GUREVICI Ițco M. (n. 1896)
387. GUREVICI Beilea Ș. — soția (n. 1901)
388. GUREVICI Nuta M. (n. 1905). Comerciant. Deportat în 1949 în reg. Tiumen. Reabilitat în 1989.
389. HOLODNIUC Ecaterina I. (n. 1880)
390. HOLODNIUC Feodosia Gr. (n. 1932)
391. HOLODNIUC Grigori V. (n. 1935)
392. HOLODNIUC Ivan M. (n. 1900)
393. HOLODNIUC Maria L. — soția (n. 1915)
394. HOLODNIUC Vasili I. — fiul (n. 1931)
395. HOLODNIUC Zinovia I. — fiica (n. 1937)
396. IACUBOVICI Grigori P. (n. 1919)
397. IACUBOVICI Valentina V. — soția (n. 1925)
398. ȘVEȚ Varvara A. — soacra (n. 1880)
399. IACUBOVICI Piotr P. (n. 1915)
400. IACUBOVICI-SAVCENCO Ana I. — soția (n. 1915)
401. IACUBOVICI Valentin P. — fiul (n. 1943)
402. IACUBOVICI Anatoli P. — fiul (n. 1946)
403. IVANOVȘCHI Nicolai I. (n. 1911)
404. MACOVA Elena F. — soția (n. 1914)
405. IZOSIMOV Grigori C. Condamnat în 1948 la 10 ani de muncă silnică sub acuzația de „colaboraționist”.
406. IZOSIMOVA Vera A. (n. 1927)
407. IZOSIMOV Leonid — fiul (n. 1946)
408. CUMEI Maria P. — bunica (n. 1883)
409. JIVANOV Alexei T. (n. 1920)
410. JIVANOVA Ana P. — soția (n. 1921)

Deportate în 1949 în reg. Tiumen din motive politice.

„Comercianți”. Deportati în 1949 în reg. Tiumen. Reabilitati în 1989.

Acuzați de colaboraționism și deportați în reg. Tiumen (1949). Eliberați în 1955.

Deportate în 1949 în reg. Tiumen din motive politice.

Familie de „comercianți”.

Deportați în 1949 în reg. Tiumen.

Reabilitați în 1989.

Deportați în 1949 în reg. Tiumen ca membri ai familiei unui „colaboraționist”. Reabilitați în 1991.

Deportați în 1949 în reg. Tiumen, fiind acuzați de colaboraționism. Reabilitați în 1991.

Deportați în 1949 în reg. Tiumen ca familie de „comercianți”. Reabilitați în 1989.

Deportați în 1949 în reg. Tiumen din motive politice. Reabilitați în 1989.

Încadrați la „comercianți”. Deportati în reg. Tiumen (1949). Reabilitati în 1989.

Deportați în 1949 în reg. Tiumen ca membri ai familiei unui „colaboraționist”. Reabilitați în 1991.

Deportați în 1949 în reg. Tiumen. Motivul reprimării: familie de „chiaburi”. Reabilitați în 1989.

Deportați în 1949 în reg. Tiumen, fiind acuzați de colaboraționism. Eliberați în 1955.

Deportați în 1949 în reg. Tiumen din motive politice.

Acuzați de colaboraționism. Deportati în 1949 în reg. Tiumen.

Deportați în 1949 în reg. Tiumen, fiind acuzați de colaboraționism.

Eliberați în 1955.

Deportați în 1949 în reg. Tiumen din motive politice.

Acuzați de colaboraționism.

Deportați în 1949 în reg. Tiumen.

Deportați în 1949 în reg. Tiumen ca membri ai familiei unui „colaboraționist”.

Deportați în 1949 în reg. Tiumen din motive politice.

411. **JOSAN Ion S.** (n. 1902) | Încadrați la „comercianți” și  
deportați în reg. Tiumen (1949).  
Reabilitați în 1989.
412. **JOSAN Eudochia A.** — soția (n. 1900)
413. **JOSAN Vasile I.** — fiul (n. 1929)
414. **JOSAN Stepan N.** (n. 1870) | Familie de „comercianți”.  
Deportați în 1949 în reg. Tiumen.
415. **JOSAN Marfa E.** — soția (n. 1873)
416. **JOSAN Daria St.** — fiica (n. 1917)
417. **LEIBELMAN Moisei N.** (n. 1877) | Încadrați la „comercianți” și deportați, în  
1949, în reg. Tiumen. Reabilitați în 1989.
418. **LEIBELMAN Bruha Gh.** — soția (n. 1882) | „Comercianți”. Deportați în reg. Tiumen  
(1949). Reabilitați în 1989.
419. **LEVINZON Enih A.** (n. 1884)
420. **LEVINZON Ester Ș.** — soția (n. 1885)
421. **LEVINZON Șmil A.** (n. 1909)
422. **LEVINZON Livina S.** (n. 1910) | Familie de „comercianți”.  
Deportați în 1949 în reg. Tiumen.
423. **LEVINZON Riva Ș.** — fiica (n. 1937)
424. **LEVINZON Chiurea Ș.** — fiul (n. 1945)
425. **LEVINZON Sașa Ș.** — fiica (n. 1948)
426. **LEVIT Israel Gh.** (n. 1903) | Încadrați la „comercianți” și  
deportați, în 1949, în reg. Tiumen.
427. **LEVIT Șeindlea I.** — soția (n. 1904)
428. **LEVIT Victoria I.** — fiica (n. 1933)
429. **LEVIT Israel V.** (n. 1901) | Deportați în 1949 în reg. Tiumen.  
Motivul reprimării: familie de „comercianți”.  
Reabilitați în 1989.
430. **LEVIT Roza L.** — soția (n. 1907)
431. **LEVIT Sofia I.** — fiica (n. 1932)
432. **LEVIT Igor I.** — fiul (n. 1936)
433. **LIȘENCO Anastasia S.** (n. 1900). Deportată în 1949 în reg. Tiumen din motive religioase  
(sectantă).
434. **MAN-AXENFELD Mordco N.** (n. 1889)
435. **MAN-AXENFELD Hava Ș.** — soția (n. 1897) | Deportați în 1949 în reg. Tiumen.  
Motivul reprimării: „comercianți”.
436. **MAN-AXENFELD Naum M.** — fiul (n. 1919)
437. **CAȚ Ghitlea A.** — soacra (n. 1871)
438. **MANDEL Motlea Gh.** (n. 1891) | Încadrați la „comercianți” și  
deportați, în 1949, în reg. Tiumen.  
Eliberați în 1954.
439. **MANDEL Abram I.** — fiul (n. 1916)
440. **MANDEL Etea S.** — nora (n. 1920)
441. **MANDEL Semion A.** — nepotul (n. 1946)
442. **MANGUL Iachim C.** (n. 1891) | Membri ai sectei „Martorii lui Iehova”.  
Deportați în 1949 în reg. Tiumen.  
Reabilitați în 1990.
443. **MANGUL Evdochia S.** — soția (n. 1893)
444. **MANGUL Valentina I.** — fiica (n. 1935)
445. **MANGUL Maria I.** (n. 1917) | Deportați în 1949 în reg. Tiumen  
pentru că făceau parte din  
secta „Martorii lui Iehova”.  
Reabilitați în 1990.
446. **MANGUL Veniamin P.** — fiul (n. 1942)
447. **MANGUL Danil P.** — fiul (n. 1944)
448. **MANGUL Evghenia P.** — fiica (n. 1946) | Încadrați la „comercianți”.  
Deportați în 1949 în reg. Kemerovo.
449. **MARIASIS David I.** (n. 1893)
450. **MARIASIS Mariam M.** — soția (n. 1897)
451. **MARIN Natalia I.** (n. 1924) | Deportate în 1949.  
Reabilite în 1989.
452. **MARIN Maria** — fiica (n. 1946)
453. **MARIN Claudia** — fiica (n. 1948)
454. **MASLEANCO Natalia P.** Încadrată la „chiaburi” și deportată în reg. Tiumen (1949). Reabilitată  
în 1989.
455. **MATRONIȚCHI Dionis P.** (n. 1906)
456. **MATRONIȚCAIA Aculina I.** — soția (n. 1916) | Familie de „chiaburi”.  
Deportați în 1949 în reg. Tiumen.  
Reabilitați în 1989.
457. **MATRONIȚCHI Afanasi D.** — fiul (n. 1935)
458. **MATRONIȚCHI Anatoli D.** — fiul (n. 1938)
459. **MATRONIȚCHI Ivan D.** — fiul (n. 1942)
460. **MATRONIȚCAIA Anisia N.** — mama (n. 1860)
461. **MOSCALIOV Ivan S.** (n. 1902)
462. **MOSCALIOVA Maria V.** — soția (n. 1905) | Deportați în 1949 în reg. Tiumen.  
Motivul reprimării: familie de „comercianți”.
463. **CLOCEAN Tatiana I.** — fiica (n. 1930)
464. **MOSCALIOVA Zoia I.** — fiica (n. 1933)

465. **MOȘNEAGA Vasile I.** (n. 1890.) Comerciant. Deportat în 1949 în reg. Tiumen.
466. **MOTORNAIA Evdochia N.** (n. 1914). Deportată în 1949 în reg. Tiumen, fiind acuzată de trădare de patrie.
467. **MOTORNAIA Nina S.** — fiica (n. 1936). Deportată în 1949 în reg. Tiumen.
468. **MUSAGIU Pavel A.** (n. 1914). Deportat în 1949 în reg. Tiumen sub acuzația de „colaboraționist”. Reabilitat în 1991.
469. **MUSAGIU Eugenia I.** — soția (n. 1917) | Deportați în 1949 în reg. Tiumen ca membri ai familiei unui „colaboraționist”.  
470. **MUSAGIU Constantin P.** — fiul (n. 1937) | Reabilitați în 1991.  
471. **MUSAGIU Larisa P.** — fiica (n. 1941) |
472. **NATANZON Etel I.** (n. 1885). Deportat în 1949 în reg. Tiumen.
473. **NICANOROVA Ana A.** (n. 1910) | Deportați în 1949 în reg. Tiumen din motive politice.  
474. **NICANOROV Ivan I.** — fiul (n. 1938) | Încadrați la „comercianți”.  
475. **NOVAȚCHI Nicolai I.** (n. 1899) | Deportați în 1949.  
476. **NOVAȚCAIA Ecaterina S.** — soția (n. 1900) | Reabilitați în 1989.  
477. **NOVAȚCHI Grigori N.** — fiul (n. 1931) |
478. **NOVOCREȘCIONOV Pavel I.** (n. 1900) | Deportați în 1949 în reg. Tiumen.  
479. **NOVOCREȘCIONOVA Maria I.** — soția (n. 1903) |  
480. **NOVOCREȘCIONOV Constantin P.** — fiul (n. 1930) |  
481. **NOVOCREȘCIONOV Andrei P.** — fiul (n. 1931) |  
482. **NOVOCREȘCIONOVA Olga P.** — fiica (n. 1935) |  
483. **NOVOCREȘCIONOVA Tamara P.** — fiica (n. 1935) |
484. **ORANSCHI Piotr M.** (n. 1894). Acuzat de naționalism și deportat în reg. Tiumen (1949).
485. **ORANSCAIA Nadejda H.** — soția (n. 1896) | Deportați în 1949 în reg. Tiumen ca membri ai familiei unui „naționalist”.  
486. **ORANSCHI Anatoli P.** — fiul (n. 1929) |  
487. **ORANSCAIA Larisa P.** — fiica (n. 1933) |
488. **OXANI Pelagheea A.** (n. 1914) | Deportați în 1949 în reg. Tiumen. Motivul reprimării: familie de „chiaburi”.  
489. **OXANI Olga A.** — fiica (n. 1935) | Reabilitați în 1989.  
490. **OXANI Zinaida A.** — fiica (n. 1938) |  
491. **OXANI Gheorghe A.** — fiul (n. 1942) |
492. **PAIO Vasili I.** (n. 1882) | Încadrați la „chiaburi” și deportați în reg. Tiumen (1949).  
493. **BAHCEVANEPOLA Lidia D.** — soția (n. 1895) | Reabilitați în 1989.  
494. **ZĂCOVA Olga V.** — fiica (n. 1916) |
495. **PARANSCHI David L.** (n. 1876) | Deportați în 1949 în reg. Tiumen.  
496. **PARANSCAIA Ester Ș.** — soția (n. 1879) | Reabilitați în 1989.  
497. **GHERBOVĂȚ Suzana Gr.** — nepoata (n. 1936) |
498. **PARCANSCHI Nuhim D.** (n. 1907) | Încadrați la „comercianți”.  
499. **PARCANSCHIA Sura Z.** — soția (n. 1918) | Deportați în 1949 în reg. Tiumen.  
500. **PARCANSCHIA Zoia N.** — fiica (n. 1946) | Reabilitați în 1989.  
501. **PEREPIOLCHINA Matriona F.** (n. 1898) | Deportați în 1949 în reg. Tiumen ca membri ai familiei unui „colaboraționist”.  
502. **PEREPIOLCHIN Vasili E.** — fiul (n. 1929) | Reabilitați în 1990.
503. **PERPER Ihil Z.** (n. 1895) | Deportați în 1949 în reg. Tiumen, fiind încadrați la „comercianți”.  
504. **PERPER Feiga I.** — soția (n. 1903) | Reabilitați în 1989.  
505. **PERPER Sura I.** — fiica (n. 1932) |
506. **PETLEAS Vera M.** (n. 1884) | Încadrați la „comercianți” și deportați în reg. Tiumen (1949).  
507. **PETLEAS Boris A.** — fiul (n. 1928) | Reabilitați în 1989.  
508. **PETLEAS Maria M.** — nora (n. 1922) |
509. **PITER Srul M.** (n. 1896) | Deportați în 1949 în reg. Tiumen.  
510. **PITER Maria T.** — soția (n. 1902) | Motivul reprimării: familie de „comercianți”.  
511. **PITER Leea S.** — fiica (n. 1931) | Reabilitați în 1989.  
512. **PLEȘCO Alexei P.** (n. 1887) | Încadrați la „chiaburi” și deportați în reg. Tiumen (1949).  
513. **PLEȘCO Iustina I.** — soția (n. 1892) | Reabilitați în 1989.  
514. **PLEȘCO Mihail A.** — fiul (n. 1936) |
515. **POGUDIN Cuzma T.** (n. 1893) | Acuzați de trădare de patrie și deportați, în 1949, în reg. Tiumen.  
516. **POGUDINA Feodosia L.** — soția (n. 1895) |

517. **POSTOVOI Fiodor A.** (n. 1909). Deportat în reg. Tiumen (1949), fiind acuzat de colaboraționism.
518. **POSTOVAIA Evdochia C.** — soția (n. 1910) | Deportați în 1949 în reg. Tiumen
519. **POSTOVAIA Galina F.** — fiica (n. 1935) | ca membri ai familiei
520. **POSTOVOI Alexandr F.** — fiul (n. 1937) | unui „colaboraționist”.
521. **PRILIC Iacov B.** (n. 1904)
522. **PRILIC Pesea O.** — soția (n. 1903) | Încadrați la „comercianți” și deportați,
523. **PRILIC Polea I.** — fiica (n. 1929) | în 1949, în reg. Tiumen.
524. **PRILIC Boris I.** — fiul (n. 1931) | Reabilitați în 1989.
525. **PRILIC Rahil I.** — fiica (n. 1939)
526. **RAȘCOVSCHI Israel U.** (n. 1900) | Deportați în 1949 în reg. Tiumen
527. **RAȘCOVSCAIA Ghitlea V.** — soția (n. 1901) | ca familie de „comercianți”.
528. **RAȘCOVSCAIA Riva I.** — fiica (n. 1932) | Reabilitați în 1989.
529. **REBEDEV Elipidofor F.** (n. 1896) | Deportați în 1949 în reg. Tiumen.
530. **REBEDEVA Iulia I.** — soția (n. 1897)
531. **REMPEL Nuta S.** (n. 1907). Deportată în 1949. Reabilitată în 1961.
532. **REȘETNIC Iacov C.** (n. 1890) | Deportați în reg. Tiumen (1949)
533. **REȘETNIC Iuri I.** — fiul (n. 1933) | sub acuzația de „colaboraționism”.
534. **RIVLIN Pavel F.** (n. 1899)
535. **RIVLINA Șeidlea M.** — soția (n. 1909) | Deportați în 1949 în reg. Tiumen.
536. **RIVLIN Filip P.** — fiul (n. 1933) | Reabilitați în 1992.
537. **ROMANENCO Daria S.** (n. 1894). Încadrată la „chiaburi” și deportată în reg. Tiumen (1949).  
Reabilitată în 1989.
538. **ROTNER Ușer I.** (n. 1904) | Deportați în 1949 în reg. Tiumen,
539. **ROTNER Riva I.** — soția (n. 1909) | fiind încadrați la „comercianți”.
540. **ROTNER Moisei U.** — fiul (n. 1932) | Reabilitați în 1989.
541. **SÂRBU Emilian M.** (n. 1895) | Deportați în 1949 în
542. **SÂRBU Irina H.** — soția (n. 1896) | reg. Tiumen pe motiv
543. **STRATONOV Nadejda U.** — fiica adoptivă (n. 1931) | că ar fi fost chiaburi.
544. **SCHIBINSCHI Alexandr I.** (n. 1913)
545. **SCHIBINSCAIA Evdochia I.** — soția (n. 1913) | Încadrați la „comercianți”.
546. **SCHIBINSCHI Boris Al.** — fiul (n. 1936) | Deportați în 1949 în reg. Tiumen.
547. **SCHIBINSCAIA Raisa Al.** — fiica (n. 1941) | Eliberați în 1954.
548. **SECACI Maria St.** (n. 1895) | Deportate în 1949 în reg. Tiumen
549. **LARINA Maria T.** — fiica (n. 1919) | ca membri ai familiei
550. **LARINA Olimpiada A.** — nepoata (n. 1937) | unui „colaboraționist”.
551. **SEMENIUC Andrei Gr.** (n. 1910). Membru al Partidului Național-Creștin. Deportat în 1949 în  
reg. Tiumen. Reabilitat în 1991.
552. **SEMENIUC Nina I.** — soția (n. 1909) | Deportate în 1949 în reg. Tiumen.
553. **SEMENIUC Nadejda A.** — fiica (n. 1932) | Reabilitate în 1991.
554. **SIDENCO Marfa Gr.** (n. 1913). Încadrată la „chiaburi” și deportată în reg. Tiumen (1949).
555. **SOLEARENCO Natalia F.** (n. 1920). Încadrată la „chiaburi” și deportată în reg. Tiumen (1949).  
Reabilitată în 1989.
556. **SOLOVIOVA Larisa M.** (n. 1908). Deportată în 1949 în reg. Tiumen.
557. **STEPANENCO Ecaterina S.** (n. 1903) | Acuzați de colaboraționism
558. **STEPANENCO Victor Gr.** — fiul (n. 1931) | și deportați, în 1949, în reg. Tiumen.
559. **STEPANOVA Iulita** (n. 1889) | Acuzate de colaboraționism și
560. **COSTANDACHI Parascovia A.** — fiica (n. 1927) | deportate, în 1949, în reg. Tiumen.
561. **STOIALOV Gheorghe I.** (n. 1899). Împușcat în 1949 din motive politice. Reabilitat în 1992.
562. **STOIALOVA Alexandra P.** — soția | Deportați în reg. Kemerovo
563. **STOIALOV Anatoli Gh.** — fiul | (1949). Reabilitați în 1992.
564. **STOLEARENCO Nichita D.** (n. 1903)
565. **STOLEARENCO Parascovia I.** — soția (n. 1907) | Încadrați la „comercianți” și
566. **STOLEARENCO Victor N.** — fiul (n. 1930) | deportați în reg. Tiumen (1949).



567. **STRATONOV Ulian Gr.** (n. 1899) | Familie de „chiaburi”.  
 568. **STRATONOVA Feodosia L.** — soția (n. 1903) | Deportați în 1949 în reg. Tiumen.  
 569. **STRATONOV Boris U.** — fiul (n. 1929) | Reabilitați în 1989.  
 570. **STRATOVA Pelagheea E.** (n. 1915)  
 571. **STRATOV Vladimir Al.** — fiul (n. 1932) | Deportați în 1949  
 572. **STRATOVA Galina Al.** — fiica (n. 1939) | din motive politice.  
 573. **STRATOVA Valentina Al.** — fiica (n. 1945)  
 574. **STRELEȚ Alexandra A.** (n. 1890) | Deportate în 1949 în reg. Tiumen  
 575. **STRELEȚ Evghenia I.** — fiica (n. 1938) | din motive politice. Reabilitate în 1991.  
 576. **SUVORICOV Dmitri V.** (n. 1897) | Deportați în 1949  
 577. **SUVORICOVA Vera T.** — soția (n. 1905) | în reg. Tiumen, fiind  
 578. **SUVORICOV Serghei D.** — fiul (n. 1930) | acuzați de colaboraționism.  
 579. **SVERDELIC Mordhai N.** (n. 1904). Acuzat de trădare de patrie și deportat, în 1949, în reg. Tiumen.  
 580. **SVERDELIC Ana A.** — soția (n. 1907)  
 581. **TREGHER Malca P.** — soacra (n. 1870) | Deportate în reg. Tiumen (1949)  
 582. **BEIMAN Sara M.** — nepoata (n. 1935) | ca membri ai familiei unui „trădător”.  
 583. **BEIMAN Maria M.** — nepoata (n. 1936)  
 584. **ȘARCANȘCHI Marc Gr.** (n. 1896) | Familie de „comercianți”.  
 585. **ȘARCANȘCAIA Ides N.** — soția (n. 1900) | Deportați în 1949 în reg. Tiumen.  
 586. **ȘARCANȘCHI Abram M.** — fiul (n. 1925) | Reabilitați în 1989.  
 587. **ȘATOHIN Filip R.** (n. 1883) | Încadrați la „comercianți” și deportați în  
 588. **ȘATOHINA Maria G.** (n. 1890) | reg. Tiumen (1949). Reabilitați în 1989.  
 589. **ȘCERBAN Ilarion S.** (n. 1882) | Încadrați la „chiaburi”. Deportați  
 590. **ȘCERBAN Parascovia M.** — soția (n. 1884) | în 1949 în reg. Tiumen.  
 591. **ȘCERBAN Maria M.** (n. 1909) | Deportați în 1949 în reg. Tiumen pe motiv  
 592. **ȘCERBAN Dmitri Gr.** — fiul (n. 1930) | că ar fi fost chiaburi. Reabilitați în 1991.  
 593. **ȘEHTER Boris D.** (n. 1895)  
 594. **DOLINER Sofia M.** — soția (n. 1910) | Deportați în 1949 în reg. Tiumen.  
 595. **DOLINER Mihail Ș.** — fiul (n. 1939)  
 596. **ȘEHTER Rahil B.** — fiica (n. 1948)  
 597. **ȘEHTER Minaș D.** (n. 1892). Membru al unui partid „burghez”. Deportat în 1949 în reg. Tiumen.  
 598. **ZONIS Faina M.** — soția (n. 1914). Deportată în 1949 în reg. Tiumen.  
 599. **ȘENCHER Volf N.** (n. 1890). Comerciant. Deportat în 1949 în reg. Tiumen. Reabilitat în 1989.  
 600. **ȘITMAN Reful G.** (n. 1910) | Încadrați la „comercianți” și deportați, în  
 601. **ȘITMAN Golda A.** — soția (n. 1912) | 1949, în reg. Tiumen. Reabilitați în 1989.  
 602. **ȘPITALNĂI Idel D.** (n. 1900) | Deportați în 1949 în reg. Tiumen, fiind în-  
 603. **ȘPITALNĂIA Raisa Ș.** — soția (n. 1907) | cadrați la „comercianți”. Reabilitați în 1989.  
 604. **ȘRAIBMAN Aron Ș.** (n. 1904)  
 605. **ȘRAIBMAN Sluva N.** — soția (n. 1918)  
 606. **ȘRAIBMAN Natan A.** — fiul (n. 1940) | Familie de „comercianți”.  
 607. **CHIȘINIOVSCHI Nesanel B.** — socrul (n. 1895) | Deportați în reg. Tiumen (1949).  
 608. **CHIȘINIOVSCAIA Neha Ș.** — soacra (n. 1890)  
 609. **ȘRAIBMAN Isac Ș.** (n. 1900) | Încadrați la „comercianți”.  
 610. **ȘRAIBMAN Reveca I.** — soția (n. 1903) | Deportați în 1949 în reg. Tiumen.  
 611. **ȘRAIBMAN Meer Ș.** (n. 1902) | Încadrați la „comercianți” și deportați,  
 612. **ȘRAIBMAN Bunea M.** — soția (n. 1907) | în 1949, în reg. Tiumen.  
 613. **ȘRAIBMAN Moisei M.** — fiul (n. 1948) | Reabilitați în 1989.  
 614. **ȘRAIBMAN Simha Ș.** (n. 1897) | Deportați în 1949 în reg. Tiumen,  
 615. **ȘRAIBMAN Sonea Gr.** — soția (n. 1899) | fiind încadrați la „comercianți”.  
 616. **ȘRAIBMAN Molca S.** — fiica (n. 1933) | Reabilitați în 1989.  
 617. **TAXIR Mordco M.** (n. 1886)  
 618. **TAXIR Haim M.** — fiul (n. 1917) | Deportați în 1949 în reg. Tiumen  
 619. **TAXIR Elizaveta B.** — nora (n. 1926) | ca familie de „comercianți”.  
 620. **TAXIR Freida H.** — nepoata (n. 1947) | Reabilitați în 1989.

621. **TIȘENCO Maria St.** (n. 1911). Acuzată de colaboraționism și deportată în reg. Tiumen (1949). Reabilitată în 1991.
622. **TOPOLSCHI Alexandr M.** (n. 1909). Deportat în 1949 în reg. Tiumen sub acuzația de „colaboraționist”.
623. **TOPOLSCAIA Pelagheea A.** — soția (n. 1913)
624. **TOPOLSCAIA Raisa Al.** — fiica (n. 1938)
625. **TOPOLSCAIA Ana Al.** — fiica (n. 1939)
626. **TOPOLSCAIA Maria Al.** — fiica (n. 1943)
627. **TOPOLSCHI Serghei Al.** — fiul (n. 1947)
628. **TRAHTMAN Frida M.** (n. 1906)
629. **TRAHTMAN Toib P.** — fiul (n. 1930)
630. **UCUSUMAN Motel-Mordco M.** (n. 1893)
631. **UCUSUMAN Roza S.** — soția (n. 1891)
632. **VÂȘIBAEV Trofim N.** (n. 1893)
633. **VÂȘIBAEV Iuri T.** — fiul (n. 1922)
634. **VÂȘIBAEVA Pelagheea V.** — nora (n. 1928)
635. **VIȘNEVSKI Boris I.** (n. 1911)
636. **VIȘNEVSCAIA Larisa A.** — soția (n. 1910)
637. **VIȘNEVSCAIA Tatiana B.** — fiica (n. 1943)
638. **VODOVOZ Iontel S.** (n. 1891)
639. **VODOVOZ Feiga I.** — soția (n. 1891)
640. **VOIT Chiril I.** (n. 1909). Deportat în 1949 în reg. Tiumen pentru „colaboraționism”. Reabilitat în 1991.
641. **VOIT Nadejda Vl.** — soția (n. 1913)
642. **VOIT Lidia Ch.** — fiica (n. 1934)
643. **VOIT Liubovi Ch.** — fiica (n. 1934)
644. **VOIT Vladimir Ch.** — fiul (n. 1945)
645. **VOIT Olga Vl.** — mama (n. 1888)
646. **VOLENBERG Gherș T.** (n. 1904)
647. **VOLENBERG Beih L.** — soția (n. 1907)
648. **VOLENBERG Ghidalin Gh.** — fiul (n. 1936)
649. **VOLENBERG Zeldia Gh.** — fiica (n. 1946)
650. **VOLMAN Iacov S.** (n. 1889)
651. **VOLMAN Clara G.** — soția (n. 1897)
652. **VOLMAN Aron I.** — fiul (n. 1941)
653. **VOLODIN Filip S.** (n. 1873)
654. **VOLODIN Domnica C.** — soția (n. 1892)
655. **ZEILICMAN Ghedal M.** (n. 1889)
656. **ZEILICMAN Hinca S.** — soția (n. 1883)
657. **BRODSCHI Isac M.** (n. 1917). Originar din Harkov. Condamnat în 1951 la 10 ani de detenție pentru că asculta posturile de radio occidentale, aducându-i-se acuzația de „agitație antisovietică”. Reabilitat în 1989.
658. **DENISOV Alexei A.** (n. 1907). Condamnat în 1951 la 10 ani de închisoare din motive politice. Reabilitat în 1995.
659. **PODGURSCHI Alexandr A.** (n. 1893). Acuzat de agitație antisovietică. Condamnat în 1951 la 10 ani de detenție.
660. **SAMOILENCO Evgheni I.** (n. 1907) Fost albgardist. Condamnat în 1951 la 25 ani de muncă silnică. Cap de acuzare: „agitație contrarevoluționară”. Reabilitat în 1956.
661. **CASIANOV Vladimir M.** (n. 1933). Condamnat în 1957 la 5 ani de muncă silnică pentru „agitație antisovietică”. În 1960 pedeapsa este redusă la 2,5 ani. Închis în Dubravlag, Mordovia. Reabilitat în 1992.
662. **CIUREA Corneliu S.** (n. 1927). Arestat în 1957 pentru difuzarea volantelor „cu conținut antisovietic” și internat într-un spital psihiatric.
663. **DUMITRAȘCU Ion M.** (n. 1903). Originar din Varnița. Condamnat în anii '50 la 8 ani de muncă silnică. Deținut într-un lagăr din Peciora, R.A.S.S. Komi. Reabilitat în 1991.

Deportați în 1949 în reg. Tiumen  
ca membri ai familiei  
unui „colaboraționist”.

Încadrați la „comercianți” și  
deportați în reg. Tiumen (1949).  
Încadrați la „comercianți”. Depoartați în  
1949 în reg. Tiumen. Reabilitați în 1989.

Încadrați la „chiaburi”.  
Depoartați în 1949 în reg. Tiumen.  
Reabilitați în 1989.

Depoartați în 1949  
în reg. Tiumen  
din motive politice.

Depoartați în 1949 în reg. Tiumen. Motivul  
reprimării: „comercianți”. Reabilitați în 1989.

Depoartați în 1949 în reg. Tiumen ca membri  
ai familiei unui „colaboraționist”.  
Reabilitați în 1991.

Depoartați în 1949 în reg. Tiumen,  
fiind încadrați la „comercianți”.  
Reabilitați în 1989.

Încadrați la „comercianți”.  
Depoartați în 1949.  
Reabilitați în 1989.

Depoartați în 1949 în reg. Tiumen, fiind în-  
cadrați la „comercianți”. Reabilitați în 1989.  
Depoartați în reg. Tiumen (1949) ca familie  
de „comercianți”. Reabilitați în 1989.

## Municipiul TIRASPOL

1. **PIMENOV Piotr D.** (n. 1865). Reprimat în 1921. Reabilitat în 1991.
2. **ȚĂRĂLUȘU Nazar D.** (n. 1881). Condamnat în 1927, în temeiul art. 58<sup>1</sup> („sustragere de la plata impozitelor”), la 2,5 ani de muncă silnică.
3. **FAIFERMAHER Srul I.** (n. 1902). Acuzat de participare la mișcarea sionistă și deportat în Kazahstan (1928). Reabilitat în 1992.
4. **GANDABUROV Constantin Ch.** (n. 1913). Reprimat în 1930.
5. **PIMENOV Timofei I.** (n. 1887)
6. **PIMENOVA Pelagheea F.** — soția (n. 1888)
7. **PIMENOV Alexandr T.** — fiul (n. 1920)
8. **PIMENOVA Matriona T.** — fiica (n. 1922)
9. **PIMENOV Nicolai T.** — fiul (n. 1924)
10. **PIMENOVA Ecaterina T.** — fiica (n. 1926)
11. **POLEACOV Ivan C.** (n. 1876). Condamnat în 1930 la 3 ani de închisoare în temeiul art. 58 C.p. R.S.S.U. Reabilitat în 1994.
12. **BICATOV Martin V.** (n. 1886). Condamnat în 1931 la 3 ani privațiune de libertate în temeiul art. 58<sup>1</sup>.
13. **COROBCOV Filimon S.** (n. 1891). Condamnat conform art. 58<sup>1</sup> la 5 ani de închisoare (1931).
14. **CRJELINSCHI Bronislav R.** (n. 1887). Reprimat în 1931.
15. **DICUSAR Pavel F.** (n. 1880). Condamnat în 1931 la 3 ani de detenție în temeiul art. 58<sup>1</sup>.
16. **ERLAH Srul N.** (n. 1883). Condamnat la 3 ani de detenție (1931) conform art. 58<sup>1</sup> („sustragere de la plata impozitelor”).
17. **MANICOVENCO Gavril Al.** (n. 1897). Condamnat în 1931 la 5 ani de închisoare conform art. 58<sup>1</sup> („sustragere de la plata impozitelor”).
18. **MOSCVICIOV Nichita E.** (n. 1879). Condamnat în 1931 la 5 ani de închisoare pentru „sustragere de la plata impozitelor” (art. 58<sup>1</sup>).
19. **NAZAROV Vasili N.** (n. 1897). Deportat în 1931 din regiunea Moscova, fiind încadrat la „chiaburi”. Reușește să evadeze și se stabilește în Tiraspol. În 1937 este acuzat de diversionism și condamnat la 10 ani de muncă silnică. Internat într-un lagăr din R.A.S.S. Komi.
20. **ROGOV Achim E.** (n. 1890). Condamnat în 1931 la 3 ani de închisoare în temeiul art. 58<sup>1</sup>.
21. **RUDENCO Pavel I.** (n. 1866). Condamnat în 1931 la 5 ani privațiune de libertate conform art. 58<sup>2</sup>.
22. **ȘELCOV Maxim S.** (n. 1868). Condamnat la 1,5 ani de detenție în temeiul art. 58<sup>2</sup> (1931).
23. **TALMACIOV Ivan C.** (n. 1867). Condamnat în 1931 la 2 ani de închisoare în temeiul art. 58<sup>1</sup> („sustragere de la plata impozitelor”).
24. **ȚĂRĂLUȘU Pantelei I.** (n. 1863). Condamnat conform art. 58<sup>1</sup> la 1,5 ani de detenție (1931).
25. **ȚVINTARNĂI Ivan A.** (n. 1878). Acuzat de agitație antisovietică și condamnat la 3 ani de muncă silnică (1931).
26. **USENCO Grigori I.** (n. 1880). Condamnat în 1931 la 2 ani de detenție pentru „sustragere de la plata impozitelor” (art. 58<sup>1</sup>).
27. **VOLCOV Pavel I.** (n. 1896). Acuzat de participare la activitatea unei organizații antisovietice de insurecție. Condamnat la 5 ani de muncă silnică (1931). În 1964 cauza a fost clasată.
28. **VOLOȘIN Pavel L.** (n. 1883). Condamnat în 1931 la 5 ani de închisoare în temeiul art. 58<sup>2</sup>.
29. **VOZIAN Grigore I.** (n. 1883). Condamnat conform art. 58<sup>1</sup> la 2,5 ani de închisoare (1931).
30. **ZVIAGHIN Nicolai T.** (n. 1896). Acuzat de participare la activitatea unei organizații contrarevoluționare militare de insurecție. Condamnat în 1931 la 5 ani de detenție într-un lagăr de muncă.

Deportați în 1930 în reg. Tomsk,  
fiind încadrați la „chiaburi”.  
Reabilitați în 1991.

31. **BADAEV Victor I.** (n. 1888). Condamnat în 1932 la 3 ani de detenție într-un lagăr de muncă. Cap de acuzare: „membru al unei organizații contrarevoluționare diversioniste”. În 1965 cauza a fost clasată.
32. **BITCOVSCHI Ivan A.** (n. 1893). Acuzat de participare la activitatea unei organizații contrarevoluționare diversioniste și condamnat la 3 ani de închisoare (1931). În 1965 cauza a fost clasată.
33. **BOBROVSCHI Iosif Al.** (n. 1905). Reprimat în 1932. Reabilitat în 1992.
34. **COSTEVICI Anatoli N.** (n. 1906). Condamnat în 1932 la 5 ani de muncă silnică sub acuzația de „membru al unei organizații contrarevoluționare diversioniste”. În 1965 cauza a fost clasată.
35. **GAIDARJI Zahar I.** (n. 1896). Acuzat de participare la activitatea unei organizații contrarevoluționare. Condamnat la 3 ani de detenție într-un lagăr de muncă. În 1965 cauza a fost clasată.
36. **GORODSCHI Iacov E.** (n. 1897). Reprimat în 1932. Reabilitat în 1992.
37. **NIȚULENCO Roman P.** (n. 1900). Condamnat în 1932 la 3 ani de muncă forțată. Cap de acuzare: „membru al unei organizații contrarevoluționare diversioniste”. În 1965 cauza a fost clasată.
38. **ANDREEV Nazar I.** (n. 1902). Condamnat în 1933 la 6 luni de închisoare în temeiul art. 58<sup>1</sup>.
39. **CEAICOVSCHI Vlas Gh.** (n. 1902). Condamnat la 6 luni de închisoare (1933) conform art. 58<sup>1</sup>.
40. **COZIN Anisim I.** (n. 1906). Reprimat în 1933. Reabilitat în 1992.
41. **CRIVOI Arhip Gr.** (n. 1894). Acuzat de participare la activitatea unei organizații contrarevoluționare inexistente. Condamnat în 1933 la 3 ani de închisoare.
42. **CRIVUȘIN Alexei St.** (n. 1899). Acuzat de participare la activitatea unei organizații contrarevoluționare și condamnat, în 1933, la 3 ani de detenție. Internat într-un lagăr de muncă din Arhanghelsk.
43. **GAVRUJ Iuri Al.** (n. 1901). Supus represiunilor în 1933. Reabilitat în 1992.
44. **MADAN Leonid A.** (n. 1894). Condamnat la 3 ani de închisoare (1933) pe motiv că ar fi fost membru al unei organizații contrarevoluționare naționaliste. În 1957 cauza a fost clasată.
45. **POPOV Vasili R.** (n. 1893). Condamnat în 1933 la 10 ani de muncă silnică pe motiv că ar fi fost adept al lui Râkov și că ar fi defăimat guvernul sovietic. Internat în Siblag.
46. **RAPIDA Fiodor A.** (n. 1877). Amendat pentru „sustragere de la plata impozitelor” (art. 58<sup>1</sup>).
47. **RASTELLI Primo A.** (n. 1880). Reprimat în 1933. Reabilitat în 1992.
48. **STALOVEROV Anani T.** (n. 1889). Acuzat de spionaj și condamnat la 3 ani de muncă silnică (1933).
49. **STALOVEROV Andrei A.** (n. 1911). Acuzat de activitate contrarevoluționară. Condamnat în 1933 la 3 ani de muncă silnică.
50. **STALOVEROV Gordei Al.** (n. 1897). Condamnat în 1933 la 3 ani de muncă forțată. Cap de acuzare: „activitate contrarevoluționară”.
51. **STALOVEROV Grigori Al.** (n. 1905). Condamnat la 3 ani de muncă forțată (1933) sub acuzația de „activitate contrarevoluționară”.
52. **VOSCAN Feodosie M.** (n. 1886). Condamnat în 1933 la 6 luni de închisoare în temeiul art. 58<sup>1</sup>.
53. **ZINENCO Dionis I.** (n. 1891). Reprimat în 1933. Reabilitat în 1992.
54. **GRODICA Afanasi E.** (n. 1892). Condamnat la 7 ani de detenție (1934) conform art. 58<sup>1</sup> („sustragere de la plata impozitelor”).
55. **GROMÂCO Natalia I.** (n. 1888). Reprimată în 1934. Reabilitată în 1992.
56. **JIVILICA Grigore M.** (n. 1908). Condamnat în 1934 la 8 ani de închisoare pentru „neîndeplinirea obligațiilor de predare a produselor agricole către stat” (art. 58<sup>2</sup>).
57. **LAVROV Dmitri A.** (n. 1901). Reprimat în 1934. Reabilitat în 1992.
58. **LEVCEENCO Isidor F.** (n. 1889). Condamnat în temeiul art. 58<sup>1</sup> la 8 ani de detenție (1934).
59. **MALAI Ion A.** (n. 1899). Supus represiunilor în 1934. Reabilitat în 1991.
60. **MATVEENCO Grigori Z.** (n. 1889). Condamnat la 8 ani de detenție (1934) în temeiul art. 58<sup>1</sup>.
61. **CALOȘIN Grigori S.** (n. 1885). Acuzat de „neîndeplinirea obligațiilor de predare a produselor agricole către stat” (art. 58<sup>1</sup>). Condamnat în 1935 la 7 ani de închisoare.
62. **CEMȘIR Semion G.** (n. 1890). Condamnat în 1935 în temeiul art. 58<sup>1</sup> la detenție.
63. **DOȚENCO Nichita N.** (n. 1886). Condamnat în 1935 pentru „agitație antisovietică”.

64. **DOȚENCO Tatiana** — soția (n. 1893)
65. **DOȚENCO Leonid N.** — fiul (n. 1914)
66. **DOȚENCO Neonila N.** — fiica (n. 1915)
67. **DOȚENCO Clavdia N.** — fiica (n. 1917)
68. **ȘEVČENCO Hariton P.** (n. 1895). Acuzat de activitate contrarevoluționară, este condamnat la 8 ani de detenție (1935). A murit într-un lagăr de muncă în 1943.
69. **ZVOINICOV Ivan A.** Condamnat în 1935 conform art. 58<sup>1</sup>.
70. **BELEANCHIN Stepan P.**
71. **BELEANCHINA Olga St.** — fiica
72. **BELEANCHIN Nicolai St.** — fiul. Încadrat la „omisiune de denunț”. Reprimat în 1936.
73. **BORȘOV Stepan D.** (n. 1909)
74. **BORȘOVA Parascovia A.**
75. **CHENCEEVA Maria V.** Supusă represiunilor în 1936 pentru „omisiune de denunț”.
76. **COTIUJANSCHI Pavel VI.** Condamnat în 1936 la 10 ani de muncă silnică pentru tentativa de trecere frauduloasă a frontierei de stat.
77. **DAVÂDOV Serghei V.** Acuzat de participare la activitatea unei organizații contrarevoluționare troțkiste. Condamnat în 1936 la 5 ani de detenție. Închis într-un lagăr de muncă din Kolâma.
78. **PARȘICOV Ivan C.**
79. **PARȘICOV Pavel C.**
80. **ABRAMOVICI Ana L.** (n. 1901). Acuzată de spionaj, este declarată „dușman al poporului” și condamnată la 8 ani de închisoare (1937).
81. **ADAMOV Grigori G.** (n. 1899). Condamnat în 1937 la 5 ani de muncă silnică sub acuzația de „membru al unei organizații contrarevoluționare troțkiste”.
82. **ANENSCHI Moisei S.** Demnitar de partid și de stat din R.A.S.S.M. (comisar al poporului pentru finanțe). Acuzat de participare la activitatea unei organizații contrarevoluționare și condamnat, în 1937, la 10 ani de detenție. Potrivit unor surse, a fost condamnat la moarte.
83. **ALBU Grigore V.** (n. 1890). Fost albgardist. Acuzat de activitate contrarevoluționară și condamnat la moarte (1937). În 1958 cauza a fost clasată.
84. **ANCEAROV Flor I. (Alexei IANTARNÂI)** (n. 1903). Condamnat la pedeapsa capitală (1937) sub acuzația de „membru al unei organizații contrarevoluționare naționaliste”.
85. **ANDRONIC Ilie I.** (n. 1904). Reprimat în 1937, fiind învinuit de activitate contrarevoluționară.
86. **ARBIT Samuil B.** (n. 1908). Acuzat de activitate contrarevoluționară. Condamnat în 1937.
87. **ARBORE-RALLI Ecaterina Z.** Comisar al poporului pentru ocrotirea sănătății din R.A.S.S.M. Condamnată la moarte în 1937 sub acuzația de „activitate contrarevoluționară”.
88. **BABENCO Grigori L.** (n. 1902). Acuzat de participare la activitatea unei presupuse organizații contrarevoluționare. Condamnat la moarte (1937).
89. **BADEEV (SUSLIC) Iosif I.** (n. 1880). Demnitar de partid și de stat din R.A.S.S.M. Condamnat la moarte în 1937. Cap de acuzare: „activitate contrarevoluționară”.
90. **BALUH Mihail A.** (n. 1894). Condamnat la moarte (1937) pe motiv că ar fi fost membru al unei organizații contrarevoluționare.
91. **BACANURSCAIA Șaia M.** (n. 1891). Condamnată la moarte (1937), fiind învinuită de agitație antisovietică. În 1956 cauza a fost clasată.
92. **BARANEȚCHI Nicolai V.** (n. 1907). Condamnat la moarte (1937) sub acuzația de „membru al unei organizații contrarevoluționare naționaliste”. În 1964 cauza a fost clasată.
93. **BARANOV Ivan E.** (n. 1914). Reprimat în 1937 pe motiv că ar fi fost membru al unei organizații contrarevoluționare.
94. **BARCARU Pavel A.** (n. 1902). Directorul Institutului Agricol din Tiraspol. Acuzat de spionaj și condamnat la moarte (1937). Reabilitat în 1956.
95. **BARTAȘ Petru S.** (n. 1902). Condamnat în 1937 la pedeapsa capitală. Cap de acuzare: „agitație antisovietică”. În 1959 cauza a fost clasată.
96. **BELOCONI Evdochim A.** (n. 1896). Acuzat de agitație antisovietică și condamnat la moarte (1937). Reabilitat în 1959.

Deportați în 1935 în Karelia.

Condamnați în 1936 pentru tentativa de trecere frauduloasă a frontierei de stat sub acuzația de „trădare de patrie”.

Acuzați de activitate contrarevoluționară și

condamnați la 7 ani de închisoare (1936).

Reabilitați în 1991.

Condamnați în 1936 la muncă silnică, fiind încadrați la „omisiune de denunț”.

97. **BERENȘTEIN Rozalia S.** (n. 1904). Condamnați în 1937 la 10 ani de detenție sub acuzația de „activitate contrarevoluționară”.  
98. **POTEHIN Alexandr H.** — soțul. Internați într-un lagăr de muncă din reg. Vorkuta. În 1955 cauza a fost clasată.
99. **BEREZOVSCI Naum I.** (n. 1901). Acuzat de participare la activitatea unei organizații contrarevoluționare troțkiste. Condamnat în 1937 la 5 ani de muncă silnică. Și-a executat pedeapsa în R.A.S.S. Komi. În 1956 cauza a fost clasată.
100. **BERSTLING Filip H.** (n. 1893). Condamnat la moarte (1937). Cap de acuzare: „activitate contrarevoluționară”. În 1960 cauza a fost clasată.
101. **BESARABOV Ivan S.** (n. 1896). Condamnat în 1937 la 10 ani de muncă silnică pentru apartenența la secta de evangheliști. În 1962 cauza a fost clasată.
102. **BOGOPOLSCAIA Niunea I.** (n. 1898). Activistă de partid și de stat din R.A.S.S.M. Deportată în 1937. Reabilitată în 1956.
103. **BONDARI Fiodor L.** (n. 1882). Condamnat la moarte (1937) sub acuzația de „agitație antisovietică”. În 1961 cauza a fost clasată.
104. **BORISOV Pavel I.** (n. 1877). Acuzat de participare la activitatea unei organizații contrarevoluționare și condamnat la moarte (1937). În 1957 cauza a fost clasată.
105. **BORISOV-PROTAS David B.** (n. 1882). Condamnat în 1937 la 10 ani de detenție într-un lagăr de muncă. Cap de acuzare: „activitate contrarevoluționară”. În 1958 cauza a fost clasată.
106. **BORISOV-STARÂI Grigori I.** Președinte al Consiliului Comisarilor Poporului din R.A.S.S.M. Arestat la 22.VI.1937 sub acuzația de „activitate diversionistă și spionaj în favoarea României”. Condamnat la moarte la 8.X.1937.
107. **ALMAZOVA Ecaterina S.** — soția. Rector al Școlii Superioare Agricole Comuniste. Condamnată în 1937 la 10 ani de muncă silnică, fiind învinuită de activitate contrarevoluționară și „tăinuirea activității soțului”. Și-a executat pedeapsa într-un lagăr din R.A.S.S. Komi. Reabilitată în 1955.
108. **BORȘ Mefode P.** (n. 1915). Condamnat în 1937 la 10 ani de muncă silnică. Cap de acuzare: „activitate contrarevoluționară”. În 1969 cauza a fost clasată.
109. **BRITOV Pantelei M.** (n. 1893). Acuzat de activitate diversionistă și condamnat la moarte (1937). În 1958 cauza a fost clasată.
110. **BRUSEVICI Broșco A.** (n. 1889). Reprimat în 1937. Reabilitat în 1992.
111. **BUCIUȘCANU Gavril I.** (n. 1888). Comisar al poporului pentru învățământ din R.A.S.S.M. Condamnat la moarte (1937) sub acuzația de „membru al unei organizații contrarevoluționare”.
112. **BUEVICI Foma V.** (n. 1890). Reprimat în 1937. Reabilitat în 1992.
113. **BUGAEV Grigori V.** (n. 1913). Condamnat în 1937 la 10 ani de muncă silnică pe motive religioase (sectant-evangelist). În 1956 cauza a fost clasată.
114. **BUHMAN Abram I.** (n. 1898). Condamnat la moarte (1937) sub acuzația de „membru al unei organizații contrarevoluționare”.
115. **BUHMAN Alexandr A.** (n. 1899). Fost șef al Direcției Farmaciilor din R.A.S.S.M. În 1937 este acuzat de participare la activitatea unei organizații contrarevoluționare sioniste și de acțiuni diversioniste în instituțiile medicale. Condamnat la 10 ani de muncă silnică. Reabilitat în 1991.
116. **BURDUJA Vasile A.** (n. 1880). Acuzat de agitație antisovietică și condamnat la moarte (1937). În 1961 cauza a fost clasată.
117. **CABAC Nistor P.** (n. 1913). Poet. În 1937, fiind șef de secție la ziarul *Comsomolistul Moldovei*, este arestat sub acuzația de „naționalism și activitate contrarevoluționară”. Împușcat la 26.XI.1937.
118. **CALININ Dmitri S.** (n. 1892). Acuzat de participare la activitatea unui grup contrarevoluționar al creștinilor de rit vechi. Condamnat la moarte (1937). În 1957 cauza a fost clasată.
119. **CANCICOVSCI Hristofor P.** (n. 1912). Condamnat la moarte (1937) din motive religioase (baptist). În 1956 cauza a fost clasată.
120. **CANTARGI Grigori Gr.** (n. 1891). Condamnat la moarte în 1937 sub acuzația de „membru al unei organizații contrarevoluționare naționaliste”.

121. **CANTARGI Nuhim I.** (n. 1908). Acuzat de participare la activitatea unei organizații contrarevoluționare sioniste și condamnat la moarte (1937). În 1958 cauza a fost clasată.
122. **CARAMANUȚĂ Nicolae I.** (n. 1896). Reprimat în 1937. Reabilitat în 1958 (post-mortem).
123. **CARAULOV Vasili S.** Reprimat în 1937, fiind acuzat de activitate contrarevoluționară.
124. **CARTAVĂI Sava S.** (n. 1870). Învinuit de agitație antisovietică și condamnat, în 1937, la moarte. În 1958 cauza a fost clasată.
125. **CATRECICO Mefodi I.** (n. 1894). Învățător. Reprimat în 1937. Reabilitat în 1991.
126. **CÂRLIG Fiodor G.** (n. 1902). Condamnat la moarte în 1937 sub acuzația de „membru al unei organizații contrarevoluționare naționaliste”. În 1957 cauza a fost clasată.
127. **CÂRLIG Anastasia D.** (n. 1902). Condamnată în 1937 la 5 ani de muncă silnică. Cap de acuzare: „membru al unei organizații contrarevoluționare”. Închisă într-un lagăr din Kazahstan. În 1957 cauza a fost clasată.
128. **CEAICENCO Leonid I.** (n. 1911). Condamnat la moarte în 1937 din motive religioase (baptist). În 1956 cauza a fost clasată.
129. **CEPALÂGA Semion V.** (n. 1897). Acuzat de spionaj și condamnat la 10 ani de închisoare (1937 sau 1938). Locul detenției: reg. Sverdlovsk. În 1955 cauza a fost clasată.
130. **CERNOV Epifan S.** (n. 1892). Condamnat la 10 ani de detenție (1937) sub acuzația de „spionaj în favoarea României”. În 1961 cauza a fost clasată.
131. **CHIORU-IANACHI Pavel I.** (n. 1902). Demnitar de partid și de stat din R.A.S.S.M., folclorist, lexicograf și publicist. Fost comisar al poporului pentru învățământ din R.A.S.S.M. (1926–1928) și președinte al Comitetului Științific Moldovenesc (1928–1930). Unul dintre inițiatorii constituirii organizației scriitorilor. În 1937 este acuzat de naționalism și activitate contrarevoluționară și condamnat la moarte. Potrivit unor surse, a decedat în detenție în 1943.
132. **CHIȘINEVSCHI Aron Ș.** (n. 1901). Condamnat la moarte în 1937 sub acuzația de „membru al unei organizații sioniste de spionaj”. În 1957 cauza a fost clasată.
133. **CNEPER Abram I.** Acuzat de participare la o organizație contrarevoluționară troțkistă și condamnat la 5 ani de închisoare (1937). Locul detenției: R.A.S.S. Komi. În 1956 cauza a fost clasată.
134. **COCICHIN Alexandr V.** (n. 1909). Condamnat la moarte (1937). Cap de acuzare: „activitate antisovietică”. În 1956 cauza a fost clasată.
135. **COHANSCHI Mihail M.** (n. 1887). Învinuit de participare la activitatea unei organizații contrarevoluționare și condamnat la moarte (1937). În 1957 cauza a fost clasată.
136. **COJUHARI Leonte P.** (n. 1901). Condamnat în 1937 la moarte sub acuzația de „membru al unei organizații contrarevoluționare naționaliste”. În 1960 cauza a fost clasată.
137. **COLESNICOV Grigore S.** (n. 1888). Condamnat la moarte (1937) sub acuzația de „antisemitism”. În 1951 cauza a fost clasată.
138. **COLESNICOV Ivan N.** (n. 1887). Acuzat de activitate contrarevoluționară și condamnat la moarte (1937).
139. **COLIBABCIUC Fiodor Gr.** (n. 1891). Învinuit de spionaj și condamnat la moarte (1937). În 1960 cauza a fost clasată.
140. **COMAROVSKI Stepan I.** (n. 1891). Fost albgardist. Condamnat la moarte (1937) sub acuzația de „agitație antisovietică”. În 1958 cauza a fost clasată.
141. **COMPAN Ivan I.** (n. 1904). Acuzat de activitate contrarevoluționară și condamnat la 3 ani de muncă silnică (1937). În 1957 cauza a fost clasată.
142. **CORCINSCHI Ivan A.** (n. 1915). Reprimat în 1937.
143. **CORENFELD Samuil M.** (n. 1905). Condamnat la moarte (1937) sub acuzația de „membru al unei organizații contrarevoluționare”.
144. **COSIEV Vasili S.** (n. 1886). Acuzat de spionaj și condamnat la moarte (1937).
145. **COZACENCO Ivan Gh.** (n. 1893). Condamnat în 1937 la 10 ani de muncă silnică sub acuzația de „spionaj”. În 1965 cauza a fost clasată.
146. **COZLOVA Tatiana D.** (n. 1902). Condamnată în 1937 la 10 ani de muncă forțată. Cap de acuzare: „spionaj”. În 1960 cauza a fost clasată.
147. **CREANGĂ Taras.** Profesor la Școala nr. 13 din Tiraspol. Condamnat la moarte în 1937 din motive politice. Reabilitat în 1957.

148. **CREMER Ilia I.** (n. 1899). Condamnat la moarte în 1937 pe motiv că ar fi fost membru al unei presupuse organizații contrarevoluționare.
149. **CRESTIANIȘIN Fiodor St.** (n. 1903). Condamnat la moarte în 1937 sub acuzația de „membru al unei organizații contrarevoluționare”.
150. **CRIVOI Iacov N.** (n. 1904). Condamnat în 1937 la 10 ani de muncă silnică din motive religioase (baptist).
151. **CRIVORUCOV Ivan N.** (n. 1883). Demnitar de partid și de stat din R.A.S.S.M. Fost comisar al poporului pentru agricultură. Acuzat de participare la activitatea unei organizații contrarevoluționare și condamnat la moarte (1937). Reabilitat în 1957.
152. **CRIVUȘIN Stepan N.** (n. 1875). Baptist. Condamnat la moarte (1937). În 1956 cauza a fost clasată.
153. **CRUCOVSCI Ivan O.** (n. 1903). Acuzat de activitate contrarevoluționară. Condamnat în 1937 la 10 ani de muncă silnică. În 1957 cauza a fost clasată.
154. **CULICENCO Vasili P.** (n. 1887). Reprimat în 1937.
155. **CUȘCULEI Mihail A.** (n. 1903). Condamnat la moarte în 1937 pe motiv că ar fi fost membru al unei organizații contrarevoluționare. În 1968 cauza a fost clasată.
156. **CUȘNIR Macar I.** (n. 1908). Acuzat de agitație contrarevoluționară și condamnat la 10 ani de muncă silnică (1937). În 1960 cauza a fost clasată.
157. **CVEATCOVSCHI Fadei V.** (n. 1898). Condamnat în 1937 la 10 ani de muncă forțată sub acuzația de „spionaj”. În 1960 cauza a fost clasată.
158. **CVEATCOVSCAIA-EDINACHEVICI Maria G.** (n. 1900). Condamnată la moarte (1937). Cap de acuzare: „spionaj”. Cauza a fost clasată în 1960.
159. **DÂMBUL-EDELȘTEIN Alexandr** (n. 1895). Condamnat la moarte (1937) pe motiv că ar fi fost membru al unei organizații contrarevoluționare naționaliste.
160. **DEDUCENCO Lev O.** (n. 1903). Baptist. Condamnat la moarte în 1937. În 1956 cauza a fost clasată.
161. **DEDUCENCO Vasili E.** (n. 1904). Condamnat la moarte în 1937 pe motive religioase (baptist).
162. **DIACENCO Fiodor M.** (n. 1899). Condamnat la moarte în 1937 sub acuzația de „spionaj”. În 1961 cauza a fost clasată.
163. **DIACENCO Stepan Gh.** (n. 1888). Acuzat de spionaj și condamnat la moarte (1937). În 1961 cauza a fost clasată.
164. **DIMITRIU Serghei V.** (n. 1892). Demnitar de partid și de stat din R.A.S.S.M. Reprimat în 1937.
165. **DORIC Piotr M.** (n. 1892). Acuzat de spionaj și condamnat la moarte (1937). În 1957 cauza a fost clasată.
166. **DUTCHEVICI Igor M.** (n. 1896). Condamnat la moarte în 1937 sub acuzația de „spionaj”. În 1967 cauza a fost clasată.
167. **EGUNOV Fiodor A.** (n. 1911). Condamnat la moarte (1937). Cap de acuzare: „spionaj în favoarea României”. Reabilitat în 1988.
168. **FANIN Sava S.** (n. 1899). Acuzat de spionaj. Condamnat în 1937 la 10 ani de muncă silnică. În 1966 cauza a fost clasată.
169. **FEODORI Alexandr E.** (n. 1885). Condamnat în 1937 la 10 ani de detenție sub acuzația de „agitație antisovietică”. Internat într-un lagăr de muncă din reg. Karaganda. În 1958 cauza a fost clasată.
170. **FILIMONOV Nicolai I.** (n. 1891). Condamnat la moarte (1937), fiind învinuit de participare la activitatea unei organizații contrarevoluționare. În 1957 cauza a fost clasată.
171. **GALIȚCHI Chiril VI.** (n. 1883). Demnitar de partid și de stat din R.A.S.S.M. Acuzat de participare la activitatea unei organizații contrarevoluționare și condamnat la moarte (1937).
172. **GANDZIA Alexandra F.** (n. 1911). Condamnată în 1937 la 10 ani de muncă silnică sub acuzația de „spionaj și activitate contrarevoluționară”. În 1967 cauza a fost clasată.
173. **GANI Emilian Gr.** (n. 1896). Condamnat la 10 ani de detenție (1937), fiind învinuit de spionaj și agitație antisovietică. În 1957 cauza a fost clasată.
174. **GAVLIȚCHI Ivan Gr.** (n. 1892). Acuzat de trădare de patrie și spionaj în favoarea României. Condamnat la moarte (1937). În 1961 cauza a fost clasată.
175. **GAVLIȚCAIA Xenia I.** — soția (n. 1902). Condamnată în 1937 la 8 ani de închisoare ca soție a unui „trădător de patrie”. În 1961 cauza a fost clasată.
176. **GAVRILENCO Timofei A.** (n. 1893). Condamnat la moarte în 1937. În 1959 cauza a fost clasată.



177. **GAVRILOV Mihail I.** (n. 1885). Reprimat în 1937. Reabilitat în 1991.
178. **GHENCHE Otto A.** (n. 1911). Condamnat în 1937 la 10 ani de detenție, fiind învinuit de agitație antisovietică. Închis într-un lagăr de muncă din reg. Kemerovo.
179. **GHERLAC Alexei C.** (n. 1908). Acuzat de spionaj și condamnat la moarte (1937). În 1960 cauza a fost clasată.
180. **GHERȘCOVICI Abram O.** (n. 1887). Reprimat în 1937.
181. **GHERȘCOVICI Alexandr L.** (n. 1896). Condamnat în 1937 la 10 ani de muncă forțată. Cap de acuzare: „spionaj”. În 1962 cauza a fost clasată.
182. **GJELIAC Piotr A.** (n. 1894). Acuzat de agitație antisovietică și condamnat la 10 ani de muncă silnică (1937).
183. **GOHBARG Lazar S.** (n. 1889). Acuzat de activitate diversionistă și spionaj. Condamnat în 1937 la 10 ani de muncă silnică. A murit în 1942 în detenție. În 1962 cauza a fost clasată.
184. **GOLDENBERG Nahman V.** (n. 1898). Profesor. Arestat în 1937 sub acuzația de „agent al serviciilor de spionaj occidentale”. A murit în penitenciarul din Tiraspol la 4.VII.1938, suportând un atac de cord. Reabilitat în 1989.
185. **GOLUB Nicolai I.** (n. 1904). Acuzat de participare la activitatea unei organizații contrarevoluționare. Condamnat la moarte (1937).
186. **GONCEARENCO Alexei P.** (n. 1891) | Condamnat în 1937 la 10 ani de muncă silnică. În 1956 cauza a fost clasată.
187. **GONCEARENCO Parascovia P.** (n. 1898) | Reabilitată în 1991.
188. **GONCEAROV Ermolai S.** (n. 1907). Condamnat la moarte (1937), fiind învinuit de spionaj. În 1961 cauza a fost clasată.
189. **GORDIENCO Alexandr N.** (n. 1882). Condamnat în 1937 la 10 ani de muncă silnică pe motiv că ar fi fost membru al unei organizații contrarevoluționare naționaliste. În 1958 cauza a fost clasată.
190. **GORDINSCHI Gheorghe C.** (n. 1895). Condamnat la moarte (1937). Cap de acuzare: „membru al unei organizații contrarevoluționare”. În 1957 cauza a fost clasată.
191. **GRECIUȘCHIN Ivan E.** (n. 1863). Acuzat de activitate contrarevoluționară. Condamnat în 1937 la 5 ani de muncă silnică. În 1958 cauza a fost clasată.
192. **GRIGORIEVA Daria E.** (n. 1895). Condamnată la moarte (1937). Cap de acuzare: „membru al unei organizații contrarevoluționare naționaliste”. În 1958 cauza a fost clasată.
193. **GRIZO Ilia A.** Președinte al Comitetului Executiv Orășenesc Tiraspol și secretar al comitetului orășenesc de partid. Reprimat în octombrie 1937.
194. **GROMACOVSKI Constantin F.** (n. 1903). Demnitar de stat. Acuzat de activitate diversionistă în agricultură. Condamnat la 10 ani de detenție (1937) și închis într-un lagăr de muncă din reg. Karaganda. În 1955 cauza a fost clasată.
195. **GROMOV Alexandr I.** (n. 1883). Acuzat de spionaj și condamnat la 10 ani de muncă silnică (1937). Reabilitat în 1979.
196. **GROMOVA Maria T.** (n. 1892). Condamnată în 1937 la muncă silnică sub acuzația de „membru al unei organizații contrarevoluționare”.
197. **GRUMAN Moisei N.** (n. 1903). Condamnat la moarte (1937) pe motiv că ar fi fost membru al unei organizații contrarevoluționare.
198. **HOLOSTENCO Mihail I.** (n. 1903). Condamnat la moarte în 1937, fiind învinuit de participare la activitatea unei preținse organizații contrarevoluționare.
199. **IACOVENCO Fedot Al.** (n. 1884). Condamnat în 1937 la 10 ani de detenție într-un lagăr de muncă sub acuzația de „membru al unei organizații contrarevoluționare fasciste”. În 1961 cauza a fost clasată.
200. **IACOVLEV Matvei A.** (n. 1899). Acuzat de activitate contrarevoluționară diversionistă și condamnat la moarte (1937). În 1960 cauza a fost clasată.
201. **ICIO Alexandr I.** (n. 1887). Acuzat de spionaj și agitație antisovietică și condamnat, în 1937, la 10 ani de muncă silnică. Reabilitat în 1960.
202. **INCELEVICI Iacov A.** (n. 1905). Condamnat la moarte (1937) pe motiv că ar fi fost membru al unei organizații sioniste. În 1957 cauza a fost clasată.
203. **IVANOV Gheorghe I.** (n. 1882). Condamnat la moarte în 1937 sub acuzația de „spionaj”. În 1957 cauza a fost clasată.

204. **IZOFATOV Anton S.** (n. 1888). Învinuit de activitate contrarevoluționară și condamnat la moarte (1937). În 1958 cauza a fost clasată.
205. **JELTOV Piotr A.** (n. 1901). Acuzat de participare la activitatea unei presupuse organizații contrarevoluționare. Condamnat la moarte (1937). În 1967 cauza a fost clasată.
206. **JEMBROVSKI Efim C.** (n. 1897). Inspector la Direcția pentru Cenzură. Condamnat la moarte (1937) sub acuzația de „membru al unei organizații contrarevoluționare”. Executat la 17.XII.1937. Reabilitat.
207. **JEMBROVSKI Pantelei C.** (n. 1902). Șef al serviciului personal din cadrul *Narkomhoz*-ului din R.A.S.S.M. Acuzat de activitate contrarevoluționară. Reprimat în 1937.
208. **JIGAREV Vladimir I.** (n. 1898). Condamnat la moarte (1937) pentru „agitatie antisovietică”. În 1956 cauza a fost clasată.
209. **LÂSIN Iosif S.** (n. 1893). Condamnat în 1937 la 10 ani de muncă silnică. Deținut în Vostoklag.
210. **LEONIDOV G. I.** Reprimat în 1937.
211. **LIPPERT August I.** (n. 1880). Supus represiunilor în 1937 sub acuzația de „dușman al poporului”. Reabilitat în 1991.
212. **LIȚCAI Trofim A.** (n. 1896). Acuzat de spionaj și activitate contrarevoluționară. Condamnat în 1937 la 10 ani de muncă silnică. A murit în 1944 în detenție. Reabilitat în 1961.
213. **LUȚENCO Filip A.** (n. 1885). Acuzat de spionaj. Condamnat în 1937 la 10 ani de muncă silnică. În 1957 cauza a fost clasată.
214. **MACUROV Averian A.** (n. 1911). Condamnat în 1937 la 10 ani de muncă forțată. Cap de acuzare: „activitate contrarevoluționară”. Deținut într-un lagăr din reg. Vorkuta. În 1956 cauza a fost clasată.
215. **MADAN-CEREVATENCO Alexandra T.** (n. 1907). Învinuită de activitate contrarevoluționară și condamnată la 10 ani de muncă silnică (1937). Internată într-un lagăr din reg. Karaganda. În 1956 cauza a fost clasată.
216. **MALAI Toader C.** (n. 1891). Scriitor. Arestat în 1937. I s-au adus următoarele acuzații: „a făcut parte, începând cu 1927, din organizația naționalistă condusă de Dumitru Milev; a desfășurat activități de spionaj; scria poezii cu caracter contrarevoluționar; urma o direcție de sabotaj în domeniul limbii, inundând-o cu termeni românești”. Chinuit în anchete, în 1938 este condamnat la moarte. Executat în același an (sau, potrivit unor surse, în 1942).
217. **MARTÂNENCO Axenti I.** (n. 1897). Muncitor. Reprimat în 1937. Reabilitat în 1991.
218. **MATRENIȚCHI Grigori E.** (n. 1898). Condamnat în 1937 la 10 ani de muncă silnică sub acuzația de „membru al unei organizații contrarevoluționare de insurecție”.
219. **MATRONIȚCHI Doroftei N.** Reprimat în 1937. Reabilitat în 1991.
220. **MIHAILENCO Apolinari P.** (n. 1897). Acuzat de activitate contrarevoluționară și condamnat la moarte (1937). În 1957 cauza a fost clasată.
221. **MIHAILOV Serghei Gr.** (n. 1901). Condamnat în 1937 la 10 ani de muncă silnică, fiind învinuit de menținerea relațiilor cu rudele din România. În 1959 cauza a fost clasată.
222. **MILCOV Eremei D.** (n. 1894). Supus represiunilor în 1934. Rearestat în 1937 și condamnat la muncă silnică, fiind învinuit de spionaj. Întemnițat în țin. Krasnoiarsk. În 1964 cauza a fost clasată.
223. **MILEV Dumitru P.** (n. 1887). Scriitor. Arestat în 1937 și condamnat la moarte prin împușcare pentru „activitate naționalistă și spionaj în favoarea României regale”. Executat la 18.X.1937. La 1.VI.1957 cauza a fost clasată.
224. **MINAȘ Franț I.** (n. 1887). Condamnat la moarte (1937). În 1957 cauza a fost clasată.
225. **MINDROV Piotr P.** (n. 1903). Condamnat în 1937 la 10 ani de muncă silnică din motive religioase (baptist). Închis într-un lagăr din R.A.S.S. Komi. A decedat în 1944 în detenție.
226. **MOLDOVAN Vasile Al.** (n. 1895). Condamnat la moarte în 1937 sub acuzația de „naționalist”. În 1963 cauza a fost clasată.
227. **MOROZ Dmitri A.** (n. 1889). Comisar al poporului pentru agricultură. Acuzat de activitate contrarevoluționară și condamnat la moarte (1937).
228. **MOSCALENCO Vera Vl.** (n. 1896). Condamnată la moarte în 1937 pentru că susținea unitatea lingvistică și culturală moldo-română. În 1960 cauza a fost clasată.
229. **MOȘANU Nicolae I.** (n. 1882). Condamnat în 1937 la moarte sub acuzația de „naționalist”. Reabilitat în 1992.

230. **MUZĂCENCO Tihon A.** (n. 1903). Acuzat de activitate antisovietică. Condamnat în 1937 la 10 ani de muncă silnică. În 1959 cauza a fost clasată.
231. **NAUMENCO Pavel A.** (n. 1903). Condamnat în 1937 la 3 ani de muncă silnică sub acuzația de „element social periculos”. În 1958 cauza a fost clasată.
232. **NEGRUȚĂ Andrei F.** (n. 1902). Condamnat la moarte (1937). Cap de acuzare: „membru al unei organizații naționaliste”.
233. **NENEV Nicolai S.** (n. 1883). Fost ofițer albgardist. Acuzat de activitate contrarevoluționară și condamnat la moarte (1937). În 1957 cauza a fost clasată.
234. **NEREUȚĂ Gavril F.** (n. 1899). Condamnat în 1937 la 10 ani de detenție. Închis într-un lagăr de muncă din reg. Karaganda. Reabilitat în 1964.
235. **NETUNSCI Vladimir S.** (n. 1885). Acuzat de spionaj și condamnat, în 1937, la 10 ani de muncă silnică. În 1962 cauza a fost clasată.
236. **NIRȘA Emelian N.** (n. 1897). Condamnat la moarte în 1937 sub acuzația de „agent al Siguranței”. În 1961 cauza a fost clasată.
237. **NIȚULENCO Roman P.** Condamnat la moarte (1937). Cap de acuzare: „activitate contrarevoluționară”. În 1959 cauza a fost clasată.
238. **NIȚULENCO Zinaida S.** (n. 1908). Condamnată în 1937 la 5 ani de muncă silnică pe motiv că nu și-a denunțat soțul.
239. **NOVICOV Vavil E.** (n. 1905). Condamnat în 1937 la 10 ani de detenție din motive religioase (creștin de rit vechi). În 1957 cauza a fost clasată.
240. **OBOROCEA Ivan Gh.** Condamnat la moarte (1937). Cap de acuzare: „agent al Jandarmeriei”.
241. **OCȘENICOV Zeilic I.** Reprimat în 1937. Reabilitat în 1956.
242. **ORLOV Cuzma D.** (n. 1889). Acuzat de legături cu „dușmanii poporului”. Condamnat în 1937 la moarte. În 1957 cauza a fost clasată.
243. **ORLOV Ignat Z.** (n. 1884). Învinuit de participare la activitatea unei organizații contrarevoluționare. Condamnat la moarte (1937). În 1957 cauza a fost clasată.
244. **OSADCI Mitrofan M.** (n. 1904). Condamnat la moarte în 1937 sub acuzația de „membru al unei organizații contrarevoluționare”. Reabilitat în 1957.
245. **OSTROVSCHI Israel S.** (n. 1904). Condamnat la moarte în 1937 pe motiv că ar fi fost membru al unei organizații contrarevoluționare. În 1957 cauza a fost clasată.
246. **PAȘCINSCHI Vasili V.** (n. 1896). Condamnat la moarte (1937) din motive religioase (baptist). În 1957 cauza a fost clasată.
247. **PATLANCIUC Ilarion P.** (n. 1898). Acuzat de activitate contrarevoluționară și condamnat la moarte (1937). În 1960 cauza a fost clasată.
248. **PATRAȘCU Arhip S.** (n. 1895). Conferențiar la Școala Agricolă Comunistă Superioară din Tiraspol. Învinuit de participare la activitatea unei organizații contrarevoluționare. Condamnat în 1937 la 10 ani de muncă silnică. A murit într-un lagăr din R.A.S.S. Komi în 1943. În 1958 cauza a fost clasată.
249. **PAVLOV Vasili I.** (n. 1909). Condamnat la moarte (1937) sub acuzația de „membru al unei organizații contrarevoluționare”. Reabilitat în 1964.
250. **PÂSLARU Grigore I.** (n. 1887). Doctor în biologie. Șef de catedră la Institutul Agricol din Tiraspol. Arestat la 23.X.1937 sub acuzația de „spionaj” și condamnat la moarte. Executat la 29.IV.1938 în închisoarea din Tiraspol. Reabilitat în 1958.
251. **PERLOV Serghei A.** (n. 1893). Condamnat în 1937 la 10 ani de muncă silnică. Cap de acuzare: „agitație antisovietică”.
252. **PETROV Mihail I.** (n. 1893). Condamnat în 1937 la moarte sub acuzația de „spionaj în favoarea României”. Reabilitat în 1989.
253. **PIMENOV Mihail P.** (n. 1890). Reprimat în 1937. Reabilitat în 1991.
254. **PITCI Nicolai C.** (n. 1906). Condamnat în 1937 la 10 ani de muncă silnică pe motiv că ar fi fost membru al unei organizații fasciste. În 1956 cauza a fost clasată.
255. **PLOIEȘTEANU Matilda A.** (n. 1896). Condamnată la moarte (1937). Cap de acuzare: „membru al unei organizații contrarevoluționare”. În 1958 cauza a fost clasată.
256. **PLOIEȘTEANU Nae Gh. (GOLDENBERG Naiman Gh.)** (n. 1898). Acuzat de participare la activitatea unei organizații contrarevoluționare și condamnat la moarte (1937). În 1958 cauza a fost clasată.

257. **POHININ Alexandr H.** (n. 1902). Condamnat la moarte (1937) pe motiv că ar fi fost membru al unei organizații contrarevoluționare.
258. **POLEACOV Grigori S.** (n. 1897). Reprimat în 1937. Reabilitat în 1991.
259. **POLIȘCIUC Marc I.** (n. 1887). Condamnat în 1937 la moarte sub acuzația de „membru al unei organizații contrarevoluționare de insurecție”. Reabilitat în 1963.
260. **POPOV Grigori Gr.** Învinuit de participare la activitatea unei organizații contrarevoluționare. Condamnat la moarte (1937).
261. **POPOV Mercuri A.** (n. 1882). Acuzat de participare la activitatea unui grup contrarevoluționar constituit din creștini de rit vechi. Condamnat la moarte (1937). În 1957 cauza a fost clasată.
262. **PRETESCU Dumitru Gr.** (n. 1899). Condamnat la moarte în 1937 pe motiv că ar fi fost membru al unei organizații contrarevoluționare. În 1956 cauza a fost clasată.
263. **RADOVANOV Serghei M.** (n. 1889). Condamnat în 1937 la moarte. Cap de acuzare: „membru al unei organizații contrarevoluționare”. În 1959 cauza a fost clasată.
264. **PADZEVICI Alexandr Al.** (n. 1901). Acuzat de activitate contrarevoluționară și condamnat, în 1937, la 10 ani de muncă silnică. În 1958 cauza a fost clasată.
265. **RANCEA Simion I.** (n. 1894). Condamnat la moarte (1937). Reabilitat în 1991.
266. **RAZUMEEV Mercuri I.** (n. 1891). Fost albgardist. Învinuit de activitate contrarevoluționară și condamnat la moarte (1937). În 1957 cauza a fost clasată.
267. **REMIȘEVSCI Ignat P.** (n. 1897). Acuzat de agitație antisovietică și condamnat, în 1937, la 10 ani de muncă silnică.
268. **REVIN Nicolai C.** (n. 1907). Condamnat în 1937 la 10 ani de muncă silnică sub acuzația de „spionaj”. În 1956 cauza a fost clasată.
269. **ROTEȘTEIN Gherș M.** (n. 1894). Acuzat de spionaj. Condamnat în 1937 la moarte. Reabilitat în 1988.
270. **SAMOHODOV-ZELENCOV Dmitri V.** (n. 1888). Condamnat la moarte (1937). Cap de acuzare: „spionaj”. În 1960 cauza a fost clasată.
271. **SAZONOV Afanasi F.** (n. 1897). Condamnat la moarte (1937) pe motiv că ar fi făcut parte dintr-un grup contrarevoluționar, constituit din creștini de rit vechi. În 1957 cauza a fost clasată.
272. **SĂNDUȚĂ Petru Gh.** (n. 1896). Scriitor. Arestat în 1937, incriminându-i-se „spionaj în favoarea României regale”. Condamnat la moarte. Cauza a fost clasată în 1965.
273. **SĂTEANU Filimon I.** (n. 1907). Poet. Acuzat de spionaj și de colaborare cu „o organizație naționalistă care intenționa să alipească R.A.S.S.M. la România”. Condamnat la moarte (1937). În 1968 cauza a fost clasată.
274. **SÂRBU Ema C.** (n. 1896). Condamnată în 1937 la 10 ani de muncă silnică. Cap de acuzare: „spionaj”. Deținută într-un lagăr din reg. Karaganda. În 1957 cauza a fost clasată.
275. **SCREI Wilhelm G.** (n. 1888). Condamnat în 1937 la 10 ani de muncă silnică sub acuzația de „dușman al poporului”. În 1959 cauza a fost clasată.
276. **SCULSCHI Dmitri Gr.** (n. 1894). Comisar al poporului pentru justiție din R.A.S.S.M. Acuzat de participare la activitatea unei organizații contrarevoluționare de spionaj. Condamnat în 1937 la 10 ani de muncă silnică. A decedat în 1941 în Oziorlag, reg. Arhanghelsk în urma regimului de exterminare. În 1956 cauza a fost clasată.
277. **SIDERSCHI Iosif L.** (n. 1898). Condamnat în 1937 la moarte pe motiv că ar fi fost membru al unei organizații sioniste. În 1958 cauza a fost clasată.
278. **SLIUNCOV Nicolai E.** (n. 1897). Acuzat de spionaj și condamnat, în 1937, la 10 ani de muncă silnică. În 1957 cauza a fost clasată.
279. **SMIRNOV Fiodor Z.** (n. 1882). Condamnat la moarte (1937) pentru „agitație contrarevoluționară”. În 1958 cauza a fost clasată.
280. **SMIRNOV Grigori M.** (n. 1907). Condamnat în 1937 la moarte, fiind învinuit de participare la activitatea unui grup contrarevoluționar constituit din creștini de rit vechi. În 1957 cauza a fost clasată.
281. **SMIRNOV Marcel F.** (n. 1881). Preot. Condamnat la moarte în 1937 pe motiv că ar fi fost membru al unui grup contrarevoluționar constituit din creștini de rit vechi. În 1957 cauza a fost clasată.

282. **SOCOL Abram B.** (n. 1901). Președintele *Gosplan*-ului din R.A.S.S.M. Condamnat în 1937 la moarte sub acuzația de „membru al unei organizații contrarevoluționare”. În 1957 cauza a fost clasată.
283. **SOCOL Nesea S.** — soția (n. 1902). Condamnată în 1937 la 5 ani de închisoare.
284. **SOCOLOV Piotr I.** (n. 1909). Acuzat de agitație antisovietică. Condamnat în 1937 la 10 ani de detenție.
285. **SOCOLOV Vasili I.** — fratele. Condamnat în 1937 la 10 ani de detenție sub acuzația de „agitație antisovietică”. În 1949 este deportat în R.A.S.S. Komi.
286. **SOLOVIOV Iacov F.** (n. 1900). Acuzat de participare la „activitatea unei organizații contrarevoluționare care urmărea lichidarea puterii sovietice”. Condamnat la moarte (1937). Reabilitat în 1991.
287. **STADNICIUC Gavril D.** (n. 1904). Condamnat în 1937 la 10 ani de muncă silnică, fiind învinuit de activitate contrarevoluționară. În 1959 cauza a fost clasată.
288. **STALOVEROV Arhip E.** Condamnat la moarte în 1937. Cap de acuzare: „spionaj”. Reabilitat în 1991.
289. **STROEV Alexandr I.** (n. 1886). Demnitar de partid și de stat. Condamnat la moarte pe motiv că ar fi fost membru al unei organizații contrarevoluționare (1937).
290. **SUHACIOV Ivan F.** (n. 1901). Condamnat în 1937 la 10 ani de muncă silnică din motive religioase (baptist).
291. **SUHOREBÎ Ivan A.** Reprimat în 1937 sub acuzația de „membru al unei organizații contrarevoluționare”.
292. **ȘARLAEV Fiodor M.** (n. 1915). Acuzat de participare la activitatea unei organizații contrarevoluționare teroriste și de spionaj. Condamnat la moarte (1937). În 1961 cauza a fost clasată.
293. **ȘEBSMAN Abram L.** (n. 1885). Condamnat la moarte (1937) sub acuzația de „membru al unei organizații contrarevoluționare”.
294. **ȘEINICENCO Piotr P.** (n. 1881). Condamnat la moarte (1937). Cap de acuzare: „agitație antisovietică”. În 1961 cauza a fost clasată.
295. **ȘPACOV Aristarh S.** (n. 1879). Condamnat la moarte în 1937 pe motiv că ar fi fost membru al unui grup contrarevoluționar constituit din creștini de rit vechi. În 1957 cauza a fost clasată.
296. **ȘPACOV Evtihi V.** (n. 1892). Condamnat în 1937 la moarte sub acuzația de „membru al unei organizații contrarevoluționare a creștinilor de rit vechi”. În 1957 cauza a fost clasată.
297. **ȘTELMAN Haim A.** (n. 1896). Acuzat de spionaj. Condamnat în 1937 la 10 ani de muncă silnică. În 1964 cauza a fost clasată.
298. **ȘTEMPELIUC Dmitri I.** (n. 1908). Acuzat de agitație antisovietică și condamnat, în 1937, la 8 ani de muncă silnică. În 1969 cauza a fost clasată.
299. **ȘTRO Adam F.** (n. 1908). Condamnat în 1937 la moarte, incriminându-i-se participarea la activitatea unei organizații contrarevoluționare fasciste. În 1961 cauza a fost clasată.
300. **ȘVAR Alexei G.** (n. 1893). Condamnat în 1937 la 10 ani de muncă silnică. Cap de acuzare: „spionaj în favoarea României”. În 1959 cauza a fost clasată.
301. **TARANTAIEV Mihail C.** (n. 1885). Condamnat în 1937 la 10 ani de detenție sub acuzația de „membru al unei organizații contrarevoluționare”. În 1956 cauza a fost clasată.
302. **TCACENCO Gheorghe N.** (n. 1898). Condamnat la moarte (1937). Cap de acuzare: „membru al unei organizații antisovietice teroriste”.
303. **TCACENCO Zinovi P.** (n. 1886). Acuzat de agitație antisovietică și condamnat, în 1937, la 4 ani de închisoare. Reabilitat în 1988.
304. **TIULPANOV Zahar M.** (n. 1888). Condamnat în 1937 la 10 ani de detenție sub acuzația de „spionaj”. În 1956 cauza a fost clasată.
305. **TODRES B. Z.** Demnitar de partid și de stat din R.A.S.S.M. Supus represiunilor în 1937 sub acuzația de „activitate contrarevoluționară”.
306. **TOLSTENCO Grigori A.** (n. 1893) | Deportat în reg. Tiumen
307. **TOLSTENCO Xenia N.** (n. 1898) | în 1937 și în 1949.

308. **TOMPOFOLSKI Alexandr D.** (n. 1878). Acuzat de spionaj și condamnat la moarte (1937). În 1959 cauza a fost clasată.
309. **TROFIMCIUC Anton I.** (n. 1900). Condamnat în 1937 la 10 ani de detenție sub acuzația de „agitație antisovietică”. În 1964 cauza a fost clasată.
310. **TROFIMENCO Ivan Gh.** (n. 1905). Acuzat de participare la activitatea unei organizații antisovietice. Condamnat la moarte (1937). În 1957 cauza a fost clasată.
311. **TROFIMOV Stepan St.** (n. 1863). Supus represiunilor în 1937.
312. **VARTICEAN Boris V.** (n. 1904). Reprimat în 1937. Reabilitat în 1992.
313. **VAVILOV Demian D.** (n. 1884). Condamnat în 1937 la 10 ani de detenție, fiind învinuit de agitație antisovietică. În 1958 cauza a fost clasată.
314. **VEISMAN Albert C.** (n. 1900). Acuzat de propagandă naționalistă și de spionaj în favoarea Marii Britanii. Condamnat la moarte (1937). În 1958 cauza a fost clasată.
315. **VERBIȚCHI Lev Z.** (n. 1909). Învinuit de participare la activitatea unei organizații sioniste de spionaj. Condamnat în 1937. Reabilitat în 1989.
316. **VERȘIGORA Daniil D.** (n. 1885). Reprimat în 1937. Reabilitat în 1992.
317. **VESOLĂI Alexandr L.** (n. 1900). Condamnat la moarte în 1937 sub acuzația de „spionaj”. În 1963 cauza a fost clasată.
318. **VETUȘINSCHI Gherasim C.** (n. 1880). Reprimat în 1937. Reabilitat în 1992.
319. **VINOGRADOV-VASERMAN Grigori I.** (n. 1904). Învinuit de spionaj. Condamnat în 1937 la 10 ani de muncă silnică. A decedat în 1939 în urma condițiilor de exterminare din locul detenției.
320. **VOIT Nicolai M.** (n. 1910) | Arestați în 1937 pentru trecerea frauduloasă a
321. **VOIT Maria N.** — soția (n. 1918) | frontierei (din România în U.R.S.S.). Condamnați
- | la 8 ani de muncă silnică. Reabilitați în 1977.
322. **VOLOCOS Panait P.** (n. 1893). Reprimat în 1937. Reabilitat în 1992.
323. **VOLSCI Emelian Gr.** (n. 1896). Condamnat la 10 ani de muncă silnică (1937) sub acuzația de „agitație antisovietică”. În 1957 cauza a fost clasată.
324. **VORONOV Stepan V.** (n. 1893). Acuzat de spionaj. Condamnat în 1937 la 10 ani de detenție. A decedat în 1945 într-un lagăr de muncă din țin. Krasnoiarsk.
325. **VORONOVICI Eftodi P.** (n. 1890). Președinte al Comitetului Executiv Central al R.A.S.S.M. Acuzat de participare la activitatea unei organizații contrarevoluționare. Condamnat la moarte (1937).
326. **ZAHAROV Artamon D.** (n. 1879). Condamnat la moarte în 1937 pe motiv că ar fi fost membru al unui grup contrarevoluționar constituit din creștini de rit vechi. În 1957 cauza a fost clasată.
327. **ZAIDMAN Srul-Hahman B.** (n. 1901). Rabin. Acuzat de activitate contrarevoluționară și condamnat la 7 ani de muncă silnică (1937). În 1960 cauza a fost clasată.
328. **ZASLAVSKI Moisei I.** (n. 1875). Condamnat în 1937 la 10 ani de închisoare. Reabilitat în 1991.
329. **ZATĂCA Filip A.** (n. 1903). Condamnat în 1937 la moarte. Cap de acuzare: „activitate antisovietică”. Reabilitat în 1992.
330. **ALEXANDROV Andrei F.** (n. 1881). Condamnat în 1938 la moarte sub acuzația de „membru al unei organizații contrarevoluționare”. În 1957 cauza a fost clasată.
331. **BASARABSKI David M.** (n. 1893). Reprimat în 1938. Reabilitat în 1992.
332. **BATUȘANSCHI Bențion P.** (n. 1907). Supus represiunilor în 1938. Reabilitat în 1992.
333. **BĂCOV Miron I.** (n. 1893). Învinuit de activitate contrarevoluționară și de relații cu „dușmanii poporului”. Condamnat în 1938 la 10 ani de muncă silnică. În 1956 cauza a fost clasată.
334. **BERMAN Solomon I.** (n. 1886). Reprimat în 1938. Reabilitat în 1992.
335. **BOGUN-DOBROVOLSKI Ivan Z.** (n. 1881). Arestat în 1938 sub acuzația de „conducător al unei organizații contrarevoluționare de insurecție”. A murit în timpul anchetei în urma tratamentului inuman la care a fost supus.
336. **BOICENCO Iosif F.** (n. 1899). Condamnat în 1938 la 4 ani de muncă silnică sub acuzația de „agitație antisovietică”. În 1972 cauza a fost clasată.
337. **BOJINOV Constantin N.** (n. 1894). Reprimat în 1938. Reabilitat în 1992.
338. **BOȚMAN Grigori I.** (n. 1890). Acuzat de participare la activitatea unei organizații contrarevoluționare de insurecție. Condamnat la moarte (1938). În 1956 cauza a fost clasată.

339. **BUDENIOC Teodor E.** (n. 1882). Condamnat în 1938 la 10 ani de detenție într-un lagăr de muncă. Cap de acuzare: „activitate contrarevoluționară”. În 1958 cauza a fost clasată.
340. **BUNIS Iosif A.** (n. 1908). Reprimat în 1938. Reabilitat în 1992.
341. **BURIHSON Grigori P.** (n. 1903). Condamnat la moarte (1938) sub acuzația de „membru al unei organizații contrarevoluționare sioniste”. În 1957 cauza a fost clasată.
342. **CALINICENCO Serghei A.** (n. 1897). Acuzat de participare la activitatea unei organizații contrarevoluționare. Condamnat la moarte (1938). În 1956 cauza a fost clasată.
343. **CERCHES Volf S.** (n. 1901). Condamnat în 1938 la moarte sub acuzația de „membru al unei organizații contrarevoluționare”. Reabilitat în 1956.
344. **CHELBERG Iosif A.** (n. 1896). Condamnat la moarte (1938). Cap de acuzare: „membru al unei organizații contrarevoluționare sioniste”. În 1958 cauza a fost clasată.
345. **CHIPNIS Ovșei Ș.** (n. 1910). Acuzat de spionaj. Condamnat la moarte (1938). În 1962 cauza a fost clasată.
346. **COLOMEET Carp D.** (n. 1888). Condamnat la moarte (1938) sub acuzația de „membru al unei organizații contrarevoluționare de insurecție”. În 1956 cauza a fost clasată.
347. **COMPAZ Boris I.** (n. 1906). Acuzat de activitate contrarevoluționară și condamnat la 8 ani de detenție (1938). Internat într-un lagăr de muncă din reg. Irkutsk. Reabilitat în 1956.
348. **CORNILOV Andrei A.** (n. 1905). Condamnat în 1938 la moarte. Cap de acuzare: „activitate contrarevoluționară naționalistă”. Reabilitat în 1957.
349. **COVALENCO Ivan V.** (n. 1882). Condamnat la moarte (1938) sub acuzația de „membru al unei organizații contrarevoluționare”. În 1956 cauza a fost clasată.
350. **CRIMGOLD Berco-David M.** (n. 1883). Condamnat la moarte (1938) pe motiv că ar fi fost membru al unei organizații contrarevoluționare sioniste. În 1959 cauza a fost clasată.
351. **CRIMGOLD Piotr D.** (n. 1896). Acuzat de sionism și condamnat la moarte (1938). În 1959 cauza a fost clasată.
352. **CUNETCHI Serghei P.** (n. 1894). Învinuit de spionaj în favoarea României și condamnat la moarte. Executat la 23.II.1938. Reabilitat în 1988.
353. **DEHTEARI Israel I.** (n. 1900). Acuzat de sionism și de participare la activitatea unei organizații contrarevoluționare troțkiste. Condamnat în 1938 la 10 ani de muncă silnică. În 1956 cauza a fost clasată.
354. **DETCOV Terenti S.** (n. 1887). Condamnat în 1938 la 5 ani de muncă silnică. Cap de acuzare: „activitate contrarevoluționară”. În 1958 cauza a fost clasată.
355. **DUBIVCO Fedot I.** (n. 1895). Condamnat la moarte (1938) sub acuzația de „membru al unei organizații contrarevoluționare naționaliste”. În 1959 cauza a fost clasată.
356. **DUVIN Boris Al.** (n. 1894). Condamnat la moarte în 1938. Cap de acuzare: „membru al unei organizații antisovietice de insurecție constituite din eseri”. În 1959 cauza a fost clasată.
357. **ENGHEL Iohan I.** (n. 1896). Acuzat de spionaj. Condamnat la moarte (1938). Reabilitat în 1976.
358. **FAIFERMAHER Gavriil I.** (n. 1907). Condamnat la moarte (1938). În 1956 cauza a fost clasată.
359. **FAIFERMAHER Meilih G.** (n. 1881). Condamnat la moarte (1938). În 1962 cauza a fost clasată.
360. **FĂCĂȚĂ Rudolf I.** (n. 1891). Condamnat la moarte în 1938 sub acuzația de „membru al unei organizații contrarevoluționare de insurecție”. În 1958 cauza a fost clasată.
361. **FRIDRIH Carl A.** (n. 1896). Condamnat în 1938 la 10 ani de detenție. Cap de acuzare: „agitatie antisovietică”. În 1956 cauza a fost clasată.
362. **GHELDBURG Gherș M.** (n. 1889). Reprimat în 1938.
363. **GHERȘCOVICI Vladimir M.** (n. 1898). Acuzat de activitate contrarevoluționară și condamnat la moarte (1938).
364. **GHITGART Mordco M.** Reprimat în 1938.
365. **GOLUBOV Clim P.** (n. 1892). Acuzat de participare la activitatea unei organizații contrarevoluționare. Condamnat la 5 ani de muncă silnică (1938). În 1958 cauza a fost clasată.
366. **GOLUBOV Ignat P.** (n. 1889). Condamnat în 1938 la 5 ani de muncă silnică. Cap de acuzare: „activitate contrarevoluționară”. În 1958 cauza a fost clasată.

367. **GOREȘNIC Abram E.** (n. 1904). Condamnat la moarte (1938), fiind învinuit de activitate contrarevoluționară.
368. **GRECIUȘIN Achindi I.** (n. 1896). Condamnat în 1938 sub acuzația de „activitate contrarevoluționară”.
369. **GROZA Alexei I.** (n. 1907). Student la Institutul de Filozofie și Literatură din Leningrad (Sankt-Petersburg). Scriitor; secretar al Uniunii Scriitorilor din R.A.S.S.M. Acuzat de participare la activitatea unei organizații contrarevoluționare naționaliste și condamnat la moarte (1938).
370. **HAHAM Meer Ș.** (n. 1906). Condamnat la moarte (1938), incriminându-i-se activitatea într-o presupusă organizație contrarevoluționară sionistă. În 1958 cauza a fost clasată.
371. **HODOS Berta A.** (n. 1897). Acuzată de participare la activitatea unei organizații contrarevoluționare sioniste. Condamnată la moarte (1938). În 1958 cauza a fost clasată.
372. **HOPER Șaia S.** (n. 1905). Condamnat la moarte (1938) sub acuzația de „membru al unei organizații contrarevoluționare sioniste de spionaj”. Reabilitat în 1960.
373. **JECOV Andrei P.** (n. 1901). Acuzat de participare la activitatea unei presupuse organizații contrarevoluționare naționaliste bulgare de insurecție. Condamnat la moarte (1938). În 1956 cauza a fost clasată.
374. **LADĂJENSCHI Raul M.** (n. 1889). Condamnat la moarte (1938). Cap de acuzare: „membru al unei organizații contrarevoluționare sioniste”. În 1957 cauza a fost clasată.
375. **LAVROV Pavel V.** (n. 1900). Condamnat la moarte (1938) sub acuzația de „membru al unei organizații contrarevoluționare de insurecție”. Reabilitat în 1974.
376. **LĂSĂI Grigori P.** (n. 1897). Fost albgardist. Acuzat de agitație antisovietică și condamnat la moarte (1938). În 1957 cauza a fost clasată.
377. **LEHTTIR Samuil R.** (n. 1901). Scriitor. Arestat în 1938 sub acuzația de „spionaj și activitate contrarevoluționară”. A decedat în 1943 în detenție.
378. **LUȚCHER Iosif N.** (n. 1890). Condamnat la moarte (1938) pe motiv că ar fi fost membru al unei organizații contrarevoluționare troțkiste. În 1956 cauza a fost clasată.
379. **MATRENIȚCHI Ivan V.** (n. 1885). Condamnat în 1938 la moarte, fiind învinuit de agitație antisovietică. În 1958 cauza a fost clasată.
380. **MAZUR Ivan F.** (n. 1903). Condamnat în 1938 la moarte sub acuzația de „diversionist”.
381. **MAZUR Matvei S.** (n. 1912). Acuzat de participare la activitatea unei organizații contrarevoluționare naționaliste. Condamnat la moarte (1938). În 1959 cauza a fost clasată.
382. **MELEAHOVSCHI Gherș S.** (n. 1903). Acuzat de participare la activitatea unei organizații sioniste de spionaj și condamnat la moarte (1938). În 1956 cauza a fost clasată.
383. **MESIONJIN Mihail I.** (n. 1898). Actor. Intenționa să emigreze în Canada. Condamnat în 1938 la 10 ani de muncă silnică. Deținut într-un lagăr din reg. Karaganda. Eliberat în 1963.
384. **MIRONOV Achim A.** (n. 1891). Învinuit de activitate contrarevoluționară. Condamnat în 1938 la 5 ani de muncă silnică. Reabilitat în 1958.
385. **MIULENBERG-ARNOLDOV Arnold M.** (n. 1899). Condamnat în 1938 la 10 ani de muncă silnică sub acuzația de „dușman al poporului”. Internat într-un lagăr din reg. Karaganda. În 1950 a fost deportat. Eliberat în 1955.
386. **MOJAEV Dmitri M.** (n. 1894). Acuzat de agitație antisovietică. Condamnat la moarte (1938). În 1958 cauza a fost clasată.
387. **MOREINIS Henric L.** (n. 1884). Supus represiunilor în 1938. Reabilitat în 1992.
388. **MUNGIU-GRĂU Teodor I.** (n. 1908). Condamnat în 1938 la 10 ani de muncă silnică. Cap de acuzare: „activitate contrarevoluționară”. Reabilitat în 1968.
389. **NEAGU Constantin Gh.** (n. 1901). Acuzat de spionaj în favoarea României și condamnat, în 1938, la 10 ani de muncă silnică. În 1963 cauza a fost clasată.
390. **NET Filip I.** (n. 1887). Condamnat la moarte (1938) sub acuzația de „membru al unei organizații contrarevoluționare”. În 1957 cauza a fost clasată.
391. **NIVINSCHI Mihail A.** (n. 1900). Condamnat în 1938 la 10 ani de detenție într-un lagăr de muncă. Cap de acuzare: „agitație antisovietică”. În 1958 cauza a fost clasată.
392. **NORDMAN Fridrih I.** (n. 1898). Acuzat de spionaj. Condamnat în 1938 la 10 ani de muncă silnică. Eliberat în 1961.



393. **OPMAN Iulius M.** (n. 1882). Condamnat în 1938 la 10 ani de muncă forțată, fiind învinuit de agitație antisovietică. Reabilitat în 1958.
394. **OSIPOV Evstignei I.** (n. 1887). Acuzat de activitate contrarevoluționară și condamnat, în 1938, la 5 ani de închisoare. Reabilitat în 1958.
395. **PAHTUSOV Efim T.** (n. 1897). Condamnat la moarte (1938). Cap de acuzare: „agitație antisovietică”. În 1958 cauza a fost clasată.
396. **PATOVSCI Dmitri AI.** (n. 1885). Condamnat la moarte în 1938 pentru „activitate antisovietică”. În 1958 cauza a fost clasată.
397. **PATOVSCAIA Maria C.** — soția (n. 1901). Condamnată în 1938 la 5 ani de închisoare sub acuzația de „element social ostil”.
398. **PAVLOVSCI Alexandr S.** (n. 1900). Condamnat la moarte (1938). Cap de acuzare: „membru al unei organizații contrarevoluționare de insurecție”. În 1956 cauza a fost clasată.
399. **PENCO Ian-Iohan A.** (n. 1893). Acuzat de spionaj și agitație contrarevoluționară și condamnat la moarte (1938). Reabilitat în 1960.
400. **PILEȚCHI Stanislav L.** (n. 1914). Condamnat în 1938 la moarte, fiind învinuit de spionaj. În 1958 cauza a fost clasată.
401. **PISCUNOV Grigori P.** (n. 1880). Acuzat de activitate contrarevoluționară și condamnat la moarte (1938). Reabilitat în 1991.
402. **PODGORNÂI Nicolai C.** (n. 1897). Arestat sub acuzația de „membru al unei organizații contrarevoluționare de insurecție” și condamnat la moarte (1938). Ca urmare a decesului survenit în 1939 în detenție, cauza a fost clasată. Reabilitat în 1959.
403. **PRIBLUDA Mendel I.** (n. 1896). Acuzat de participare la activitatea unei organizații sioniste de spionaj. Condamnat la moarte (1938). În 1957 cauza a fost clasată.
404. **RAȘCOVSCI Naum M.** (n. 1901). Condamnat în 1938 la 8 ani de muncă silnică. Cap de acuzare: „membru al unei organizații contrarevoluționare sioniste”. În 1956 cauza a fost clasată.
405. **ROZENFELD Rahil M.** (n. 1908). Condamnat la moarte în 1938 pe motiv că ar fi făcut parte dintr-o organizație contrarevoluționară sionistă de spionaj. În 1961 cauza a fost clasată.
406. **SLEPAIA Polina A.** (n. 1901). Acuzată de activitate contrarevoluționară și condamnată la 10 ani de muncă silnică (1938). Reabilitată în 1956.
407. **SOCOLOV Alexandr D.** (n. 1893). Condamnat în 1938 sub acuzația de „activitate contrarevoluționară”.
408. **SOLOVIOV Taras F.** (n. 1893). Reprimat în 1938 pe motiv că ar fi fost membru al unei organizații contrarevoluționare.
409. **SPIRIN Ivan P.** (n. 1912). Condamnat în 1938 sub acuzația de „membru al unei organizații contrarevoluționare”.
410. **STANCOV Chiril V.** (n. 1892). Acuzat de activitate contrarevoluționară. Condamnat în 1938. Reabilitat în 1989.
411. **STASENCU Grigori T.** (n. 1905). Arestat în 1938 sub acuzația de „membru al unei organizații contrarevoluționare” și condamnat în același an.
412. **STEPANOV Chiril A.** (n. 1906). Condamnat în 1938 la moarte. Cap de acuzare: „spionaj”. În 1962 cauza a fost clasată.
413. **ȘARF Samuil S.** (n. 1884). Acuzat de participare la activitatea unei organizații contrarevoluționare sioniste inexistente. Condamnat la moarte (1938). În 1958 cauza a fost clasată.
414. **ȘEVCENCO Pavel A.** (n. 1905). Baptist. Acuzat de participare la activitatea unei organizații contrarevoluționare și condamnat la moarte (1938). În 1957 cauza a fost clasată.
415. **ȘIREAEV-VOLCOV Grigori E.** (n. 1891). Condamnat la moarte în 1938 pe motiv că ar fi fost membru al unei organizații contrarevoluționare de insurecție. În 1957 cauza a fost clasată.
416. **TIHONOV Rodion A.** (n. 1887). Arestat în 1938 sub acuzația de „membru al unei organizații contrarevoluționare”. Condamnat la 5 ani de muncă silnică. În 1958 cauza a fost clasată.
417. **TIHOV Fiodor M.** (n. 1867). Condamnat în 1938 la 5 ani de muncă silnică. Cap de acuzare: „agitație antisovietică”. În 1970 cauza a fost clasată.

418. **TULCINSCHI Danil I.** (n. 1893). Condamnat la moarte (1938). Cap de acuzare: „membru al unei organizații sioniste”. În 1956 cauza a fost clasată.
419. **TURCEANINOV Piotr V.** (n. 1880). Încadrat la „chiaburi”. Condamnat la moarte (1938). În 1958 cauza a fost clasată.
420. **VILENCIC Iosif I.** (n. 1902). Condamnat la moarte (1938) pe motiv că ar fi fost membru al unei organizații contrarevoluționare sioniste de spionaj. În 1964 cauza a fost clasată.
421. **VIȘNEVSCHI Pavel D.** Condamnat la moarte (1938) sub acuzația de „membru al unei organizații chiaburești de insurecție”. În 1958 cauza a fost clasată.
422. **VIȘNEVSCHIA Elizaveta I.** — soția (n. 1892). Deportată în 1938 în Kazahstan pentru 5 ani.
423. **VITCOVSCHI Iosif F.** (n. 1892). Reprimat în 1938.
424. **VOLSCAIA-GANI Elizaveta A.** (n. 1903). Acuzată de activitate contrarevoluționară. Condamnată în 1938 la 10 ani de detenție. În 1957 cauza a fost clasată.
425. **ZANICOV Ivan L.** (n. 1906). Arestat în 1938 sub acuzația de participare la activitatea unei organizații antisovietice de insurecție. A murit în timpul anchetei în urma tratamentului inuman la care a fost supus.
426. **ZELENCOV Serghei V.** (n. 1873). Acuzat de spionaj și condamnat la 10 ani de muncă silnică (1938). În 1958 cauza a fost clasată.
427. **BOGUȘ Andrei S.** (n. 1892). Condamnat în 1939 la 5 ani de detenție într-un lagăr de muncă. Cap de acuzare: „membru al unei organizații antisovietice troțkiste de dreapta”. În 1957 cauza a fost clasată.
428. **BOSCHIS-GLUZBERG Semion S.** (n. 1900). Reprimat în 1939. Reabilitat în 1992.
429. **OGURI Vasili E.** (n. 1889). Acuzat de agitație antisovietică. Condamnat în 1939 la 6 ani de muncă silnică. În 1961 cauza a fost clasată.
430. **SIVAC Dmitri S.** (n. 1912). Condamnat în 1939 la 1 an de închisoare în temeiul art. 58<sup>1</sup> („sustragere de la plata impozitelor”).
431. **ȘTUL Iosif I.** (n. 1874). Rabin. Supus represiunilor în 1939. Reabilitat în 1990.
432. **ȘCIUCHIN Agafon P.** (n. 1896). Condamnat în 1940 la 2,5 ani de detenție conform art. 58<sup>1</sup> („sustragere de la plata impozitelor”).
433. **ARABSCHI Serghei A.** (n. 1893). Acuzat de înaltă trădare. Condamnat la moarte (1941). Reabilitat în 1991.
434. **COLODIUC Feodosi S.** (n. 1896). Condamnat în 1941 la pedeapsa capitală, fiind învinuit de agitație antisovietică.
435. **JEREBEȚCHI Alexei I.** (n. 1914). Condamnat în 1941 la 5 ani de muncă silnică sub acuzația de „membru al unei organizații contrarevoluționare”. Reabilitat în 1990.
436. **JEREBEȚCHIA Anastasia M.** — soția (n. 1914). Încadrată la „elemente sociale periculoase” și deportată în Kazahstan (1941). Reabilitată în 1990.
437. **PODIACEV Ivan O.** (n. 1915). Arestat în 1941 și condamnat la moarte în temeiul art. 19–58<sup>1</sup> lit. b. Executat în 1942.
438. **ȘEFER Andrei E.** (n. 1891). Declarat „dușman al națiunii” și condamnat, în 1941, la 5 ani de detenție. Închis într-un lagăr de muncă din Taișet, reg. Irkutsk. A decedat în 1942. Reabilitat în 1992.
439. **HODACOV Iosif E.** (n. 1903). Reprimat în 1942. Reabilitat în 1990.
440. **BACLANOV Maxim I.** (n. 1915) | Supuși represiunilor în 1944, fiind învinuiți
441. **BACLANOVA Marfa I.** (n. 1885) | de colaboraționism. Reabilitați în 1992.
442. **BLANC Mordco L.** (n. 1900) | Acuzați de colaboraționism.
443. **BLANC Iacov M.** — fiul (n. 1926) | Reprimați în 1944. Reabilitați în 1989.
444. **BRAGADEREAN Daria N.** (n. 1898). Condamnată în 1944 la 10 ani de detenție într-un lagăr de muncă sub acuzația de „colaboraționism”. În 1957 cauza a fost clasată.
445. **CUDREAVCENCO G. F.** Supus represiunilor staliniste pe motiv că a fost luat în captivitate de Armata Română.
446. **DAMASCHIN Mihail VI.** Acuzat de colaboraționism. Reprimat în 1944. Reabilitat în 1991.
447. **IUROVA Elena S.** (n. 1919). Condamnată în 1944 la 10 ani de muncă silnică. Cap de acuzare: „trădare de patrie”. Reabilitată în 1991.
448. **MAHNO Fedot F.** (n. 1903). Deportat în 1944 în Kazahstan. Reabilitat în 1990.
449. **REABOȘAPCA Fiodor P.** (n. 1903). Condamnat la moarte în 1944 sub acuzația de „colaboraționist”. Reabilitat în 1989.

450. **TORGOVȚEV Ivan A.** (n. 1903). Acuzat de spionaj în favoarea României și condamnat la 10 ani de detenție într-un lagăr de muncă și corecție (1944). În 1959 cauza a fost clasată.
451. **VELTMAN Dora M. (CRAVCENCO Maria I.)** (n. 1910). Condamnată în 1944 la 10 ani de muncă silnică pentru „trădare de patrie”. În 1963 cauza a fost clasată.
452. **VERCENCO Efrem T.** (n. 1911). Acuzat de colaboraționism. Condamnat la 10 ani de muncă silnică (1944). Reabilitat în 1989.
453. **BERCHIL Evdochia F.** (n. 1924). Condamnată în 1945 la 10 ani de muncă silnică pentru „colaboraționism”. Deținută într-un lagăr din reg. Magadan.
454. **CHIGHEL Nahman B.** (n. 1901). Condamnat în 1945 la 5 ani de muncă silnică sub acuzația de „colaboraționist”.
455. **CRIVOBORODOV Ivan T.** (n. 1914). Acuzat de colaboraționism. Condamnat la 10 ani de muncă silnică (1945).
456. **CUCERENCO Alexandr S.** (n. 1888). Condamnat în 1945 la 10 ani de detenție într-un lagăr de muncă sub acuzația de „colaboraționist”.
457. **CUCERENCO Grigori I.** (n. 1880). Condamnat în 1945 la 10 ani de muncă silnică pe motiv că ar fi fost agent al poliției.
458. **FINOGHENOV Gheorghi C.** Acuzat de colaboraționism. Condamnat la 20 ani de muncă silnică (1945).
459. **GALATANOVA Elizaveta P.** (n. 1911). Condamnată în 1945 la 10 ani de muncă forțată sub acuzația de „colaboraționism”.
460. **GĂLESCU Vasile P.** (n. 1912). Condamnat în 1945 la 20 ani de detenție într-un lagăr de muncă sub acuzația de „colaboraționist”.
461. **GHIREAC Grigori Em.** (n. 1898). Învinuit de colaboraționism și condamnat la 10 ani de muncă silnică (1945).
462. **LĂSAIA Agripina P.** (n. 1897). Condamnată în 1945 la 10 ani de muncă silnică. În 1957 cauza a fost clasată. Reabilitată în 1991.
463. **MALACOVA Maria A.** (n. 1889). Acuzată de trădare de patrie. Condamnată în 1945 la 10 ani de muncă forțată.
464. **REUTOV Anastasia S.** (n. 1900). Condamnată în 1945 la 10 ani de detenție într-un lagăr de muncă sub acuzația de „trădare de patrie”. Reabilitată în 1991.
465. **RODIONOVA Valentina F.** (n. 1921). Condamnată în 1945 pentru „colaboraționism”. Reabilitată în 1991.
466. **OSTROVSCHI Vasili D.** (n. 1891). Condamnat în 1946 la 10 ani de muncă silnică. Cap de acuzare: „agitație antisovietică”. A murit în detenție în 1947 în urma regimului de exterminare.
467. **SAMOILOVSKI Dmitri A.** Comerciant. Condamnat în 1946 la 5 ani de închisoare în temeiul art. 58 („sustragere de la plata impozitelor”).
468. **NOSULEVA Ana P.** (n. 1890). Condamnată în 1947 la 6 luni de închisoare conform art. 58<sup>1</sup> („neîndeplinirea obligațiilor de predare către stat a cotelor stabilite de produse agricole”).
469. **ORMANGI Nicolai V.** (n. 1907). Condamnat în 1947 la 6 ani de închisoare conform art. 58<sup>2</sup>. Reabilitat în 1993.
470. **SAPIGORA Nicolai C.** (n. 1909). Acuzat de agitație antisovietică și condamnat, în 1947, la 25 ani de muncă silnică. Reabilitat în 1991.
471. **SIBILEV Ivan S.** (n. 1882). Condamnat în 1947 la 8 ani de detenție sub acuzația de „agitație antisovietică”. Reabilitat în 1989.
472. **ȘCELCOVA Parascovia R.** (n. 1903). Condamnată în 1947 la 1 an de închisoare în temeiul art. 58<sup>1</sup> („sustragere de la plata impozitelor”).
473. **BICHETOV Zahar I.** (n. 1908). Acuzat de agitație antisovietică (art. 54<sup>10</sup> alin. 1) și condamnat, în 1948, la 10 ani de muncă silnică.
474. **DANILIUC Ivan P.** (n. 1916) | Acuzați de colaboraționism. Deportați în
475. **DANILIUC Elena M.** (n. 1923) | 1948 în reg. Tiumen. Reabilitați în 1991.
476. **SERGHEEVA-SOROCHINA Varvara D.** (n. 1906). Condamnată la 10 ani de muncă silnică (1948). Cap de acuzare: „colaboraționism”. Reabilitată în 1989.

477. **ZIUZIN Victor F.** (n. 1904). Condamnat în 1948 la 10 ani de muncă forțată sub acuzația de „agitatie antisovietică”. Reabilitat în 1989.
478. **AFANASIEVA Agafia F.** (n. 1879) | Acuzați de colaboraționism.
479. **AFANASIEV Leonid I.** — fiul (n. 1928) | Reprimați în 1949.
480. **ANDRIEVSCAIA Fevronia D.** (n. 1913) |
481. **ANDRIEVSCHI Vladimir F.** — fiul (n. 1937) | Supuși represiunilor în 1949
482. **ANDRIEVSCHI Serghei F.** — fiul (n. 1941) | pentru „colaboraționism”.
483. **BACLANOVA Maria I.** (n. 1889). Supusă represiunilor (1949) din motive politice.
484. **BENDERSCHI Abram R.** (n. 1875) | Încadrați la „comercianți”.
485. **BENDERSCAIA Etli D.** (n. 1895) | Deportati în 1949 în reg. Tiumen.
486. **BERNIAN Tamara L.** (n. 1929). Acuzată de colaboraționism. Reprimată în 1949.
487. **BRAGNEVUN Pavel I.** (n. 1916) |
488. **BRAGNEVUN Matriona D.** — soția (n. 1919) | Supuși represiunilor în 1949,
489. **BRAGNEVUN Valentina P.** — fiica (n. 1941) | fiind învinuiți de colaboraționism.
490. **BRAGNEVUN Ludmila P.** — fiica (n. 1948) |
491. **BRUSENSCAIA Parascovia G.** (n. 1902) | Încadrați la „colaboraționiști”
492. **BRUSENSCHI Grigori I.** — fiul (n. 1930) | și reprimați în 1949.
493. **BURCOVSCAIA Elena S.** (n. 1916) | Acuzați de colaboraționism.
494. **GAȘPAR Mihail V.** (n. 1938) | Supuși represiunilor în 1949.
495. **BURDUJA Eufrosinia G.** (n. 1882). Reprimată în 1949, fiind învinuită de colaboraționism.
496. **CIOCANU Elena V.** (n. 1908). Acuzată de colaboraționism. Reprimată în 1949.
497. **CIOCÂRLAN Ignat I.** (n. 1889) | Încadrați la „colaboraționiști”.
498. **CIOCÂRLAN Vera I.** — fiica (n. 1919) | Supuși represiunilor în 1949.
499. **CERNAT Ipati A.** (n. 1906) |
500. **CERNAT Lidia A.** — soția (n. 1914) | Reprimați în 1949
501. **CERNAT Larisa I.** — fiica (n. 1934) | sub acuzația de
502. **CERNAT Valentin I.** — fiul (n. 1938) | „colaboraționism”.
503. **CERNAT Serghei I.** — fiul (n. 1944) |
504. **CERNĂȘOVA-MOROȘCIUC Daria I.** (n. 1919). Acuzată de colaboraționism și reprimată în 1949.
505. **CLENIN Chiril I.** (n. 1894). Reprimat în 1949 sub acuzația de „colaboraționist”.
506. **CONSTANTINOV Ivan D.** (n. 1905) |
507. **CONSTANTINOVA Agripina D.** — soția (n. 1907) | Încadrați la „colaboraționiști”.
508. **CONSTANTINOVA Parascovia I.** — fiica (n. 1941) | Supuși represiunilor în 1949.
509. **COPÂL-MAXIMEȚ Pelagheea S.** (n. 1860). Încadrată la „comercianți” și deportată, în 1949, în reg. Tiumen. Reabilitată în 1989.
510. **COSINOVA Elena A.** (n. 1882). Învinuită de colaboraționism. Deportată în 1949 în reg. Tiumen. Reabilitată în 1958.
511. **CRÂJANOVSCHI Fiodor P.** (n. 1894) | Reprimați în 1949
512. **CRÂJANOVSCAIA Alexandra I.** — soția (n. 1899) | sub falsa acuzație de
513. **CRÂJANOVSCHI Mihail F.** — fiul (n. 1941) | „colaboraționism”.
514. **CUCERENCO Ana V.** (n. 1895) | Supuse represiunilor în 1949
515. **TULICEVA Clavdia Ch.** (n. 1914) | din motive politice.
516. **DEDUCENCO Nicolai V.** (n. 1906) |
517. **ZAGORSKAIA Elizaveta I.** — soția (n. 1905) |
518. **DEDUCENCO Victor N.** — fiul (n. 1934) | Încadrați la „comercianți”
519. **DEDUCENCO Tamara N.** — fiica (n. 1936) | și reprimați în 1949.
520. **DEDUCENCO Olga N.** — fiica (n. 1939) |
521. **ZAGORSKAIA Daria C.** — soacra (n. 1873) |
522. **DOBROVA-CUZINA Anastasia A.** (n. 1900). Acuzată de colaboraționism și reprimată în 1949.
523. **DRUȚĂ Pavel I.** (n. 1909). Condamnat în 1949 la muncă silnică sub acuzația de „colaboraționist”. În 1956 cauza a fost clasată.
524. **DRUȚĂ-LAȘCU Lidia N.** — soția (n. 1909) |
525. **DRUȚĂ Elena P.** — fiica (n. 1946) | Deportati în reg. Tiumen (1949) ca
526. **DRUȚĂ Valentin P.** — fiul (n. 1948) | membri ai familiei unui „colaboraționist”.
527. **DRUȚĂ Teodora C.** — mama (n. 1877) |
528. **DUMITRAȘCU Ecaterina V.** (n. 1893). Acuzată de colaboraționism. Reprimată în 1949.

529. EPIFANOVA Ecaterina I. (n. 1910)
530. EPIFANOV Vasili V. — fiul (n. 1931)
531. EPIFANOV Serghei V. — fiul (n. 1935)
532. EPIFANOVA Ludmila V. — fiica (n. 1937)
533. FINOGHENOVA Elena I. (n. 1890). Deportată în 1949 în reg. Tiumen ca soție a unui „colaboraționist”.
534. GLUZBERG Ana M. (n. 1913)
535. GLUZBERG Mara Ș. (n. 1934)
536. GLUZBERG Raia Ș. (n. 1935)
537. BLANC Iacov M. (n. 1926)
538. BLANC Mihail M. (n. 1946)
539. MOLOCHIȘER Golda B. (n. 1879)
540. IVAȘCENCO Danil N. (n. 1882)
541. IVAȘCENCO Haritina G. — soția (n. 1900)
542. IVAȘCENCO Valentin D. — fiul (n. 1925)
543. IVAȘCENCO Galina C. — nora (n. 1927)
544. IVAȘCENCO Valentin V. — nepotul (n. 1948)
545. JURAVSCHI Grigori V. (n. 1912)
546. SAPOJNICOVA Alexandra L. — soția (n. 1920)
547. SAPOJNICOVA Valentina V. — fiica (n. 1938)
548. JURAVSCHI Victor Gr. — fiul (n. 1945)
549. LIZOGUBOVA Serafima P. (n. 1908)
550. LIZOGUBOV Anatoli N. — fiul (n. 1930)
551. LIZOGUBOVA Valentina V. — fiica (n. 1935)
552. MATIUHIN Anisim A. (n. 1902). Deportat în 1949 în reg. Tiumen sub falsa acuzație de „colaboraționism”. Reabilitat în 1991.
553. MATIUHINA Agafia P. — soția (n. 1905)
554. MATIUHINA Nina A. — fiica (n. 1925)
555. MATIUHINA Ana A. — fiica (n. 1928)
556. MATIUHINA Valentina A. — fiica (n. 1937)
557. MATIUHINA Galina A. — fiica (n. 1946)
558. MOSCALENCO Pavel N. (n. 1895)
559. MOSCALENCO Efrosinia A. — soția (n. 1897)
560. PECERIȚA Mortiri F. (n. 1903)
561. PECERIȚA Feodosia P. — soția (n. 1907)
562. PLEȘCAN Eudochia V. (n. 1885). Reprimată în 1949.
563. POLEANSCHI Ivan P. (n. 1888). Acuzat de colaboraționism. Deportat în 1949 în reg. Tiumen.
564. POLEANSCAIA Maria Gh. — soția (n. 1908)
565. POLEANSCAIA Vera I. — fiica (n. 1929)
566. POLEANSCHI Nicolai I. — fiul (n. 1942)
567. POLEANSCAIA Nina I. — fiica (n. 1943)
568. ROGOV Ivan M. (n. 1892). Supus represiunilor în 1949 sub falsa acuzație de „colaboraționism”.
569. ROGOVA Elena I. — soția (n. 1905)
570. ROGOVA Nina I. — fiica (n. 1926)
571. ROGOVA Raisa I. — fiica (n. 1932)
572. SCOROBOGATCO Ivan P. (n. 1915)
573. SCOROBOGATCO-VIGMA Raisa M. — soția (n. 1923)
574. SCOROBOGATCO Ludmila I. — fiica (n. 1945)
575. SEREBRENIC Moisei A. (n. 1899)
576. SEREBRENIC Sosea I. (n. 1901)
577. SEREBRENICOVA Pelagheea V. (n. 1895)
578. SEREBRENICOVA Feonia G. — fiica (n. 1916)
579. SEREBRENICOVA Alexandra G. — fiica (n. 1926)
580. SIBILEV Ilarion I. (n. 1904)
581. SIBILEVA Efrosinia D. — soția (n. 1906)
582. SIBILEV Ivan I. — fiul (n. 1927)
- Încadrați la „colaboraționisti” și reprimați în 1949.
- Supuși represiunilor în 1949 din motive politice.
- Acuzați de colaboraționism. Deportați în 1949 în reg. Tiumen. Reabilitați în 1991.
- Deportați în 1949 în reg. Tiumen. Motivul reprimării: familie de „comercianți”. În 1955 cauza a fost clasată.
- Încadrați la „comercianți” și deportați în reg. Tiumen (1949). În 1954 au fost eliberați.
- Deportate în 1949 în reg. Tiumen. Reabilitate în 1991.
- Încadrați la „colaboraționisti”. Reprimați în 1949.
- Încadrați la „comercianți”. Supuși represiunilor în 1949.
- Deportați în 1949 în reg. Tiumen ca membri ai familiei unui „colaboraționist”.
- Reprimare în 1949, fiind încadrate la „membri ai familiei unui colaboraționist”.
- Acuzați de colaboraționism. Supuși represiunilor în 1949.
- Învinuiți de naționalism. Deportați în reg. Kemerovo (1938 și 1949). Reabilitați în 1990.
- Deportate în 1949 în reg. Tiumen din motive politice.
- Acuzați de colaboraționism. Supuși represiunilor în 1949.

583. **SILICENCO Vasili F.** (n. 1892). Reprimat în 1949 sub acuzația de „colaboraționist”. Reabilitat în 1992.
584. **SLIUNEAIEVA Olga I.** (n. 1905) | Încadrate la „colaboraționisti”.
585. **SLIUNEAIEVA Svetlana I.** — fiica (n. 1940) | Supuse represiunilor în 1949.
586. **SOCOLAN Melania D.** (n. 1894) | Deportate în 1949 în reg. Tiumen.
587. **SOCOLAN Anastasia B.** — fiica (n. 1927) | Motivul reprimării:
588. **SOCOLAN Maria B.** — fiica (n. 1930) | familie de „comercianți”.
589. **ȘLEAHTICI Ștepanida A.** (n. 1913) |
590. **ȘLEAHTICI Maria M.** — fiica (n. 1937) | Reprimare în 1949.
591. **ȚURCANU Șimion P.** (n. 1911) |
592. **ȚURCANU Elizaveta I.** — soția (n. 1913) | Deportați în 1949 în reg. Tiumen,
593. **ȚURCANU Maria S.** — fiica (n. 1934) | fiind încadrați la „comercianți”.
594. **ȚURCANU Valentina S.** — fiica (n. 1937) |
595. **UDOT Vasili S.** (n. 1919). Reprimat în 1949 sub acuzația de „colaboraționist”.
596. **VOLOȘNENCO Maria I.** |
597. **VOLOȘNENCO Evghenia T.** — fiica (n. 1936) | Supuse represiunilor în 1949.
598. **ZAVTUR Alexei F.** (n. 1908) |
599. **ZAVTUR Serafima P.** — soția (n. 1918) | Reprimați în 1949.
600. **ZAVTUR Anisia L.** (n. 1892). Supusă represiunilor în 1949.
601. **ZELINSCHI Mihail I.** (n. 1885). Primar al orașului Tiraspol. Deportat în 1949 în reg. Tiumen. Eliberat în 1955.
602. **ZELINSCAIA Iulia G.** — soția (n. 1888) | Deportate în 1949 în reg. Tiumen.
603. **TURCANSCAIA Alexandra VI.** — soacra (n. 1871) | Eliberate în 1955.
604. **DULOV Dmitri A.** (n. 1913). Condamnat în 1956 la 10 ani de muncă silnică. Cap de acuzare: „agitație antisovietică”. Deținut într-un lagăr de muncă și corecție din Mordovia. În 1965 pedeapsa i-a fost redusă la 8 ani.
605. **ZIZAC Ivan A.** (n. 1916). Acuzat de defăimarea regimului sovietic. Condamnat în 1957 la 6 ani de detenție. În 1960 pedeapsa i-a fost redusă la 3 ani.
606. **IVANOV Victor V.** (n. 1936). Condamnat în 1962 la 5 ani de închisoare sub acuzația de „agitație antisovietică”. Reabilitat în 1993.
607. **RAHIMOV Serghei N.** (n. 1952). Învinuit de agitație antisovietică și condamnat, în 1974, la 2 ani de detenție într-un lagăr de muncă.

**Victime ale dictaturii totalitariste, condamnate în anii '30-'40 la moarte sau la temniță grea pentru comiterea unor presupuse „crime contrarevoluționare” (anul și motivul represiunii nu au fost identificate)**

608. **BARBALAT Maxim P.** (n. 1892)
609. **BURDUJA Ivan S.**
610. **CALIBOV Ivan F.** (n. 1895)
611. **CARTENCO Piotr S.** (n. 1898)
612. **CAUȘANSCHI Bențion I.** (n. 1904)
613. **CAVERCHIN Mihail A.**
614. **CĂRĂUȘ Vera Gr.** (n. 1902)
615. **CĂTANĂ Ștefan P.** (n. 1914)
616. **CEPALĂGA Feofil A.** (n. 1869)
617. **CEPALĂGA Fiodor F.** (n. 1877)
618. **CERNOBRISOV Nicolai I.** (n. 1892)
619. **CERNOBRIȚCHI Mihail V.** (n. 1892)
620. **CERNOV Chiril A.** (n. 1900)
621. **CHITAEV Ivan P.** (n. 1892)
622. **CIOBANU Aculina Z.** (n. 1885)
623. **COJEMEACHIN Grigori L.** (n. 1901)
624. **COJUHARENCO Mitrofan C.**

625. COJUHARI Raisa A. (n. 1899)
626. COLCHER Iacov B. (n. 1907)
627. COLȚOV Alexei E. (n. 1903)
628. CONDRAȘOVA Pelagheea A. (n. 1889)
629. COROLenco-MARINCENCO Piotr F. (n. 1895)
630. COȘNIȚER Abram N. (n. 1908)
631. COZĂRENCO Ivan L. (n. 1902)
632. COZIR Grigori V. (n. 1902)
633. CRIVOV Alexandr E. (n. 1899)
634. CRIVOV Dmitri N. (n. 1887)
635. CURICOVSCHI Ivan O.
636. CURZANȚEV Grigori A. (n. 1855)
637. CUZMENCO Artiom I. (n. 1894)
638. CUZMIN Constantin I. (n. 1894)
639. DANILIUC Iuri I. (n. 1896)
640. DANILOV Ivan V. (n. 1888)
641. DAVĂDENCO Vasili C. (n. 1879)
642. DÂRU Vladimir Gh. (n. 1914)
643. DERULSCHI Vladimir C. (n. 1878)
644. DIUCAREV Gherasim A. (n. 1903)
645. DOBREAC Ana Gr. (n. 1887)
646. DOBREAC Ivan A. (n. 1894)
647. DOBREAC Nicolai M. (n. 1911)
648. DOBROV Ivan C. (n. 1890)
649. DOBUL Petru S. (n. 1887)
650. DOMENSCHI Stepan L. (n. 1880)
651. DONȚOVA Stepanida A. (n. 1895)
652. DRAHLER Dania Ș. (n. 1882)
653. DUȘCAN Gheorghe A. (n. 1881)
654. EFODNEV Ivan S. (n. 1889)
655. EJDIN Ivan Z. (n. 1885)
656. ERȘCOV Boris Al. (n. 1883)
657. FEDOTOV Semion P. (n. 1908)
658. FILIPIȘIN Fiodor St. (n. 1907)
659. FLEIHMAN Iacov Gr. (n. 1902)
660. GARBER Lev D. (n. 1902)
661. GHERȘTENBERG Iosif I. (n. 1892)
662. GHIB Gustav I. (n. 1910)
663. GHILDENBERG Iosif I. (n. 1898)
664. GOLDFEDER Șic E. (n. 1898)
665. GOLȚMAN Iosif E. (n. 1872)
666. GORODEȚCHI Feodosi C. (n. 1905)
667. GRACIOV Fedot I. (n. 1892)
668. GRACIOV Fiodor A. (n. 1892)
669. GRIMBLAT Benonim F. (n. 1898)
670. GRINBERG Peisi S. (n. 1900)
671. GROISMAN Moșă I. (n. 1903)
672. GULELIN Mihail E. (n. 1912)
673. GUSENCO Leonti I. (n. 1888)
674. HAINSCI Fiodor A. (n. 1898)
675. HALEȚCAIA-VASIUHNOVA Elena A. (n. 1889)
676. IANOVÎȚCHI Alexandr N. (n. 1894)
677. IAROȘENCO Adam P.
678. IAVÎȚA Vasili M. (n. 1900)
679. IGNĂTIEVA Ecaterina Al. (n. 1906)
680. IOFFE Enta I. (n. 1897)

- 
681. IVANOV Evtihi T. (n. 1886)  
682. IVANOV Stepan M. (n. 1892)  
683. IZRAILEV Rahman I.  
684. JIVIȚCHI Vladimir VI. (n. 1901)  
685. JURAVICI Vladimir M.  
686. LANSCHI Abram M. (n. 1880)  
687. LAȘCO Fiodor S. (n. 1902)  
688. LAZARCHEVICI Nicolai Ch. (n. 1901)  
689. LEBEDEV Semion F. (n. 1889)  
690. LEVCENCO Porfiri N. (n. 1905)  
691. LIUBIȚAIA Dora N. (n. 1892)  
692. LIUBOȚCHI Șolom I. (n. 1887)  
693. MALINOV Ivan M. (n. 1893)  
694. MARTEL Avgust I. (n. 1895)  
695. MATRENIȚCHI Maxim I. (n. 1884)  
696. MATRENIȚCHI Semion I. (n. 1904)  
697. MAȚEPELIUC Conon D. (n. 1874)  
698. MELNICOV Porfiri Gr. (n. 1887)  
699. MICULSCHI Ivan N. (n. 1895)  
700. MICVILIAN Ghiva V. (n. 1902)  
701. MIHALAIȚ-COVALIOVA Natalia F. (n. 1901)  
702. MILIMUC Mihail V. (n. 1891)  
703. MILLER Adolf I. (n. 1904)  
704. MILLER Wilhelm I. (n. 1907)  
705. MIȚCHEVICI Evgheni C. (n. 1884)  
706. MUZĂCA Nichita N. (n. 1901)  
707. NEȘHERET Serghei A. (n. 1910)  
708. NICHIFOROV Dorofei Ch. (n. 1885)  
709. NICHITINA Aculina M. (n. 1884)  
710. NOVICOV Iacov E. (n. 1892)  
711. OLEINIC Leonid M. (n. 1916)  
712. OLȘEVSKI Serghei M. (n. 1891)  
713. ORLOV Alexei D. (n. 1893)  
714. OSIPOV Lavrenti Gr. (n. 1902)  
715. OSTAPCOVICI Maria N. (n. 1896)  
716. OVSEANIȚCHI Serghei T. (n. 1914)  
717. PALII Nichifor D. (n. 1899)  
718. PANAZOGLU Anton D. (n. 1930)  
719. PATIN Iosif M. (n. 1896)  
720. PERLOV Ivan A. (n. 1889)  
721. PETROV Ivan C. (n. 1909)  
722. PETROV Piotr C. (n. 1913)  
723. PETROV Trifon Gh. (IVANOV Trofim I.) (n. 1898)  
724. PETROV Vasili C. (n. 1911)  
725. PLATONOV Grigori S. (n. 1906)  
726. PODEIGHIS Alexandr I. (n. 1895)  
727. RAPOPORT Abram S. (n. 1907)  
728. RĂDULESCU Ion R. (n. 1889)  
729. REȘETNICOV Afanasi A. (n. 1891)  
730. REVIN Constantin I. (n. 1880)  
731. REZANOVA Nadejda C. (n. 1915)  
732. REZNIC Cuna H. (n. 1902)  
733. ROJCO Boris S. (n. 1907)  
734. RUDACOV Trofim M. (n. 1897)  
735. RUDCO Vasili A. (n. 1903)  
736. RUȘO Stepan Ch. (n. 1881)



737. SAGACI Gavril P. (n. 1910)  
738. SAIDACOV Ivan N. (n. 1877)  
739. SALOCIUC Vasili T. (n. 1892)  
740. SAZONOV Macar M. (n. 1903)  
741. SCOROLITNĂI Matvei D. (n. 1900)  
742. SEMIONOV-COVALSCHI Alexandr F. (n. 1900)  
743. SILIN Ivan I. (n. 1873)  
744. SLOMCINSCHI Adam I. (n. 1889)  
745. SOBCEAC Nicolai I. (n. 1885)  
746. SOLOMONOV Serghei I. (n. 1902)  
747. STANEVA Ana M. (n. 1882)  
748. STEMPCOVSCAIA Clavdia N. (n. 1902)  
749. STETCHI Filimon D. (n. 1907)  
750. STRĂȚINSCHI Iacov S. (n. 1885)  
751. SUHOV Tit P. (n. 1896)  
752. SUSLOV Timofei S. (n. 1899)  
753. ȘAPCHIN Evgheni V. (n. 1887)  
754. ȘEPELSCHI Martinian Gh. (n. 1896)  
755. ȘHABELSCHI (SABELSCHI) Leonti I. (n. 1881)  
756. ȘHEBELCHI Piotr F. (n. 1883)  
757. ȘICULA Vasili V. (n. 1907)  
758. ȘIMANSCHI Gheorghe Al. (n. 1907)  
759. ȘMOL Carl H. (n. 1895)  
760. ȘTRO Franțisca F.  
761. TARAN Alexei St. (n. 1900)  
762. TCACENCO Grigori I. (n. 1888)  
763. TEODOROVSKI Vera A. (n. 1892)  
764. TIHONOV Condrat D. (n. 1890)  
765. TOCAREV Ilia C. (n. 1866)  
766. TOCMAZEISCHI Ilia C. (n. 1866)  
767. TUJEVSKI Grigori Al. (n. 1897)  
768. TURCEANINOVA Agafia V. (n. 1882)  
769. TURCIN Danil Ș. (n. 1900)  
770. ȚILER Ionaș-Iohan I. (n. 1891)  
771. ȚEIS Ivan M. (n. 1891)  
772. ȚELINIC Motel Gh. (n. 1877)  
773. ȚERR Ana V. (n. 1914)  
774. ȚIASTONI Piotr C. (n. 1893)  
775. ȚICOTOV Ivan M. (n. 1893)  
776. ȚURCANU Filip A. (n. 1899)  
777. ȚURLAI Uliana N. (n. 1890)  
778. URSU Isac V. (n. 1904)  
779. UZUN Petru F. (n. 1884)  
780. VASILCOV Nicolai I. (n. 1892)  
781. VEXLER Abram N. (n. 1905)  
782. VEXLER Iacov N. (n. 1905)  
783. VLADOV Semion F. (n. 1910)  
784. VOLFINZON Lev D. (n. 1909)  
785. ZABOJOROV Ivan M. (n. 1889)  
786. ZANDELOV Galaction V. (n. 1869)  
787. ZATĂCA Leonti Em.  
788. ZAVIZCHIN Timofei I. (n. 1892)  
789. ZLAGODA Fiodor S. (n. 1898)



## Raionul ANENII NOI

### or. ANENII NOI

1. **CEGOLEA Constantin M.** (n. 1893). Condamnat în 1940 la 5 ani de închisoare pentru „neîndeplinirea obligațiilor de predare către stat a produselor agricole” (art. 58<sup>2</sup>).
2. **SAMOILOV Ipati F.** (n. 1905). Reprimat în 1942. Reabilitat în 1991.
3. **ANTIPINA Fedora Gr.** (n. 1925). Supusă represiunilor în 1945.
4. **BARBULA Eudochia I.** Reprimată în 1945.
5. **BEREZINA Maria Gr.** (n. 1919). Acuzată de colaboraționism. Supusă represiunilor în 1945.
6. **BOGATĂI-CUZMIN Lidia P.** (n. 1934). Reprimată în 1945.
7. **BONDARENCO Alexei F.** (n. 1893). Supus represiunilor în 1945.
8. **BOTNARCIUC Alexandru S.** (n. 1934). Reprimat în 1945.
9. **BURCĂ Anastasia C.** (n. 1925). Supusă represiunilor în 1945.
10. **BURCĂ Maria C.** (n. 1928). Reprimată în 1945.
11. **CHIRIAC Iacob S.** (n. 1900). Supus represiunilor în 1945.
12. **CORNEA Ana F.** (n. 1929). Reprimată în 1945.
13. **CORNEA Serghei C.** (n. 1929). Supus represiunilor în 1945.
14. **CORNEA Vasile C.** (n. 1932). Reprimat în 1945.
15. **CUBARU Ludmila M.** Supusă represiunilor în 1945.
16. **CUNEȚCHI Nicolai I.** (n. 1922). Reprimat în 1945.
17. **CUȘCO Vladimir M.** (n. 1933). Supus represiunilor în 1945.
18. **DĂMENCO Nicolai I.** (n. 1888). Reprimat în 1945.
19. **DUHLICHER Andrei D.** (n. 1931). Supus represiunilor în 1945.
20. **ENI Gheorghe A.** (n. 1936). Reprimat în 1945.
21. **GLADCOV Gavril V.** (n. 1898). Arestat în 1945 sub acuzația de „colaboraționist”. Reabilitat în 1990.
22. **GRECU Hristina I.** (n. 1919). Supusă represiunilor în 1945.
23. **HITOV Constantin F.** Reprimat în 1945.
24. **HMELEVSCHI Margarita F.** (n. 1942). Deportată în 1945.
25. **HOMIȚCHI Mihail P.** (n. 1931). Reprimat în 1945.
26. **LUCA Nadejda M.** (n. 1917). Supusă represiunilor în 1945.
27. **MACOVEI Iulia M.** (n. 1930). Reprimată în 1945.
28. **MELNIC Elizaveta V.** (n. 1930). Supusă represiunilor în 1945.
29. **MOCARU Nicolae L.** (n. 1923). Reprimat în 1945.
30. **MORARU Ecaterina Gh.** (n. 1941). Supusă represiunilor în 1945.
31. **PENCOV Piotr S.** Reprimat în 1945.
32. **PLĂMĂDEALĂ Vera S.** (n. 1922). Supusă represiunilor în 1945.
33. **POPOV Vera Gh.** (n. 1923). Reprimată în 1945.
34. **PUIU Vasilisa I.** (n. 1926). Supusă represiunilor în 1945.
35. **ROTARU Fiodor A.** Deportat în 1945.
36. **SACREVSCHI Tamara A.** (n. 1936). Deportată în 1945.
37. **SÂRBU Mihail D.** (n. 1932). Deportat în 1945.
38. **SOFRONOVICI Petru G.** (n. 1942). Deportat în 1945.
39. **STRAISTĂ Maria I.** Deportată în 1945.
40. **TROHIU Elena D.** (n. 1921). Reprimată în 1945.
41. **TUDOSAU Maria S.** (n. 1945). Deportată în 1945.

42. **ZATIC Aculina F.** (n. 1928). Reprimată în 1945.
43. **ZATIC Stepan L.** (n. 1929). Supus represiunilor în 1945.
44. **ZBÂRNEA Ion S.** (n. 1928). Reprimat în 1945.
45. **BARCARU Procopie I.** (n. 1895). Condamnat în 1946 la 1,5 ani de închisoare în temeiul art. 58<sup>1</sup> („sustragere de la plata impozitelor”).
46. **BURLACENCO Afanasie S.** (n. 1892). Fost primar. Condamnat în 1946 la 8 ani de detenție într-un lagăr de muncă sub acuzația de „colaboraționism”.
47. **CAPRAȘ Simion F.** (n. 1883). Condamnat în 1946 la 2 ani de muncă silnică pentru „neîndeplinirea obligațiilor de predare către stat a produselor agricole” (art. 58<sup>2</sup>).
48. **CHIRLICI Gheorghe Gh.** (n. 1883). Arestat sub acuzația de „neîndeplinire a obligațiilor de predare a produselor agricole către stat” (art. 58<sup>2</sup>). Condamnat la 1 an de închisoare (1946).
49. **CIUR Monea E.** (n. 1890). Condamnată conform art. 58<sup>1</sup> alin. 1 la 6 luni de închisoare (1946).
50. **COLOMEET Ivan F.** (n. 1899). Condamnat în 1946 la 2 ani de închisoare în temeiul art. 58<sup>2</sup>.
51. **GHERȚU Alexandru S.** (n. 1896). Condamnat în 1946 la 2 ani de detenție conform art. 58<sup>1</sup> („sustragere de la plata impozitelor”). În 1948 cauza a fost clasată.
52. **IORDĂNESCU Nicolae I.** (n. 1884). Condamnat la 1 an de închisoare în temeiul art. 58<sup>1</sup> (1946).
53. **PLEȘCAN Grigore I.** Condamnat în 1946 la 3 ani de muncă silnică pentru „sustragere de la plata impozitelor” (art. 58<sup>1</sup>).
54. **SAMSON Alexandru P.** (n. 1903). Condamnat în 1946 la 1 an de închisoare conform art. 58<sup>1</sup>.
55. **SOLOMIENCO Moisei T.** (n. 1880). Acuzat de neîndeplinirea obligațiilor de predare a produselor agricole către stat (art. 58<sup>2</sup>). Condamnat la 4 ani de muncă silnică (1946).
56. **TRIFAN Ilie F.** (n. 1896). Condamnat în 1946 în temeiul art. 58<sup>1</sup> la 2 ani de închisoare.
57. **VICUL Eugeniu I.** (n. 1897). Condamnat în 1946 la 5 ani de muncă silnică pentru „neîndeplinirea obligațiilor de predare a produselor agricole către stat” (art. 58<sup>2</sup>). În 1948 cauza a fost clasată.
58. **BALAN Gavril P.** (n. 1894). Condamnat în 1947 la 5 ani de muncă silnică în temeiul art. 58<sup>2</sup>.
59. **GRIBANENCO Andrei G.** (n. 1894). Condamnat conform art. 58<sup>2</sup> la 6 ani de detenție într-un lagăr de muncă (1947).
60. **MIRON Gheorghe I.** (n. 1901). Condamnat în 1947 la 6 ani de muncă silnică în temeiul art. 58<sup>2</sup>.
61. **SOLODCOV Nicolai C.** Arestat în 1947 pentru „neîndeplinirea obligațiilor de predare către stat a produselor agricole” (art. 58<sup>2</sup>). Condamnat la 5 ani de detenție într-un lagăr de muncă.
62. **ȚURCANU Sava S.** (n. 1906). Condamnat în 1947 la 6 ani de muncă silnică în temeiul art. 58<sup>2</sup>.
63. **BAȚAN Tihon I.** (n. 1920). Acuzat de sustragere de la plata impozitelor și condamnat, în 1949, la pedeapsa închisorii.
64. **CALAȘNICOV Emelian L.** (n. 1890)
65. **CALAȘNICOVA Nadejda F.** — soția (n. 1890)
66. **CALAȘNICOVA Ana E.** — fiica (n. 1928)
67. **CALAȘNICOV Luchian L.** (n. 1905)
68. **CALAȘNICOVA Ecaterina L.** — soția (n. 1907)
69. **CALAȘNICOVA Zinaida L.** — fiica (n. 1926)
70. **CALAȘNICOVA Lidia L.** — fiica (n. 1934)
71. **CALAȘNICOV Vladimir L.** — fiul (n. 1942)
72. **CHIRIAC Agafia Gh.** (n. 1904)
73. **CHIRIAC Mihail I.** — fiul (n. 1930 sau 1931)
74. **CHIRIAC Eudochia I.** — fiica (n. 1934 sau 1936)
75. **CHIRIAC Petru I.** — fiul (n. 1936 sau 1937)
76. **CHIRIAC Simion I.** — fiul (n. 1937 sau 1939)
77. **CHIRILENCO Ivan V.** (n. 1875)
78. **CHIRILENCO Elena P.** — soția (n. 1875)
79. **CHIRILENCO Maria M.** — nepoata (n. 1942)
80. **GLADCOVA Matriona N.** (n. 1890)
81. **GLADCOV Ivan G.** — fiul (n. 1922)
82. **GLADCOVA Vera G.** — nora (n. 1922)

Deportați în 1949 în reg. Tiumen.

Deportați în 1949 în reg. Tiumen.

Deportați în 1949  
în reg. Tiumen.  
Reabilitați în 1990.

Deportați în 1949 în reg. Tiumen.

Deportați în 1949

- |   |                                      |
|---|--------------------------------------|
| 83. GLADCOV Ivan — nepotul (n. 1944)  | în reg. Tiumen.                      |
| 84. GLADCOVA Axenia — nepoata (n. 1946)   |                                      |
| 85. GLADCOV Alexei — nepotul (n. 1948)  |                                      |
| 86. MELNIC Semion Gr. (n. 1873)   |                                      |
| 87. MELNIC Feodora T. — soția (n. 1876)   | Deportați în 1949 în reg. Tiumen.    |
| 88. PLATON Iacob F. (n. 1887)   |                                      |
| 89. PLATON Maria P. — soția (n. 1887)   |                                      |
| 90. PLATON Alexandra I. — fiica (n. 1927)   | Deportați în 1949 în reg. Tiumen sub |
| 91. PLATON Nicolae I. — fiul (n. 1929)  | falsa acuzație de „colaboraționism”. |
| 92. PLATON Gavril I. — fiul (n. 1935)   | În 1956 cauza a fost clasată.        |
| 93. PLATON Constantin I. — fiul (n. 1937)   |                                      |
| 94. PLATON Eudochia I. — fiica (n. 1940)  |                                      |
| 95. ȘUȘPANOV Nicolai Gr. (n. 1920). Acuzat de colaboraționism și deportat împreună cu familia, în 1949, în reg. Tiumen. Reabilitat în 1990.                                   |                                      |
| 96. ȘUȘPANOVA Maria S. — soția (n. 1921)  |                                      |
| 97. ȘUȘPANOVA Axenia (Ada) N. — fiica (n. 1941)   |                                      |
| 98. ȘUȘPANOV Nicolai N. — fiul (n. 1943)  | Deportați în 1949 în reg. Tiumen.    |
| 99. ȘUȘPANOVA Ana N. — fiica (n. 1946)  | Reabilitați în 1990.                 |
| 100. ȘUȘPANOV Alexandr N. — fiul (n. 1949)  |                                      |
| 101. ȘUȘPANOVA Ana D. (n. 1891)   |                                      |
| 102. MĂRZA Nestor A. (n. 1920). Arestat în 1950 sub acuzația de „defăimare a regimului sovietic”. Condamnat la 10 ani de detenție într-un lagăr de muncă. Reabilitat în 1991. |                                      |

### s. ALBINIȚA, com. RUSENI

1. PERELEGHINA Sofia O. (n. 1925). Acuzată de colaboraționism și condamnată la 10 ani de detenție (1945). Internată într-un lagăr de muncă din R.A.S.S. Komi.
2. JELTCOVSKI Nichita I. (n. 1898)
3. JELTCOVSKI Maria N. — fiica (n. 1935)
4. STEPANOV Maria I. (n. 1890). Deportată în 1949 în reg. Tiumen.

### s. BALMAZ, com. TROIȚA NOUĂ

1. SÂRGHI Luca S. (n. 1893). Condamnat în 1940 la 8 ani de închisoare în temeiul art. 58<sup>2</sup> („neîndeplinirea obligațiilor de predare către stat a produselor agricole”).

### s. BATÂC, com. GEAMĂNA

1. OLENICENCO Nicolai C. (n. 1911). Acuzat de trădare de patrie și condamnat, în 1945, la 10 ani de muncă silnică. Reabilitat în 1990.
2. OLENICENCO Zinovia L. (n. 1912)
3. OLENICENCO Ivan N. — fiul (n. 1935)
4. OLENICENCO Valentina N. — fiica (n. 1938)

### com. BOTNĂREȘTI

1. ZLOTEA Alexandru A. (n. 1921). Condamnat la moarte în 1941 sub acuzația de „înaltă trădare”.

2. **MIRON Victor Gh.** (n. 1892). Condamnat în 1946 de Judecătoria Supremă a R.S.S.M. la muncă silnică. Reabilitat în 1991.
3. **REABOI Alexandra A.** (n. 1896). Condamnată în 1947 la 5 ani de muncă forțată conform art. 58<sup>2</sup>.
4. **COJOCARU Maxim F.** (n. 1921). Acuzat de colaboraționism și deportat, în 1949, în reg. Tiumen. Reabilitat în 1990.
5. **COJOCARU Vera P.** (n. 1922). Încadrată la „colaboraționiști”. Deportată în 1949 în reg. Tiumen. Reabilitată în 1990.
6. **GRIZA Gavril S.** (n. 1883). Pedagog. Acuzat de colaboraționism. Deportat în 1949 în reg. Tiumen. Reabilitat în 1990.
7. **GRIZA Maria C.** — soția (n. 1889) | Deportate în 1949 în reg. Tiumen.
8. **GRIZA Tamara G.** — fiica (n. 1926) | Reabilitate în 1990.

### s. BUGA, com. MAXIMOVCA

1. **SCRIPNIC Semion D.** (n. 1886). Condamnat în 1941 la muncă silnică pentru apartenența la Partidul Național-Liberal. A decedat în Ivdellag, reg. Sverdlovsk în 1942.
2. **SCRIPNIC Elena I.** — soția (n. 1892). Deportată în 1941 în reg. Tiumen. Reabilitată în 1990.
3. **BABIC Dionis I.** (n. 1889)
4. **BABIC Maria C.** — soția (n. 1889) | Deportată în 1949 în reg. Irkutsk.
5. **BABIC Ecaterina D.** — fiica (n. 1934) | Motivul reprimării: familie de „chiaburi”.
6. **BABIC Evghenia D.** — fiica (n. 1936)
7. **BAGACIC Olga I.** (n. 1901)
8. **BAGACIC Alexandra N.** — fiica (n. 1926)
9. **BAGACIC Vera N.** — fiica (n. 1930)
10. **BAGACIC Constantin N.** — fiul (n. 1932) | Deportată în 1949 în reg. Irkutsk.
11. **BAGACIC Natalia N.** — fiica (n. 1939)
12. **BAGACIC Lidia N.** — fiica (n. 1942)
13. **BAGACIC Victor N.** — fiul (n. 1944)
14. **CARTAVĂI Ivan A.** (n. 1914). Deportat în 1949 în reg. Irkutsk sub acuzația de „agent al Jandarmeriei”. În 1955 cauza a fost clasată.
15. **COZORIZ Axenia I.** (n. 1887). Deportată în 1949 în reg. Irkutsk.
16. **COZORIZ Iacov A.** (n. 1898)
17. **COZORIZ Axenia A.** — soția (n. 1900) | Deportată în 1949 în reg. Irkutsk.
18. **GALICEANSCHI Timofei N.** (n. 1892)
19. **GALICEANSCAIA Ana A.** — soția (n. 1891) | Deportată în 1949 în reg. Irkutsk.
20. **GALICEANSCHI Fiodor T.** — fiul (n. 1932)
21. **GALICEANSCAIA Maria T.** — fiica (n. 1939)
22. **GURCOVSCAIA-CARTAVAIA Vera M.** (n. 1922) | Deportate în 1949 în reg. Irkutsk.
23. **CARTAVAIA Olga I.** — fiica (n. 1945)
24. **CARTAVAIA Liubovi I.** — fiica (n. 1947)

### com. BULBOACA

1. **ALEXANDRESCU Zaharie C.** (n. 1913). Condamnat în 1940 la 3 ani de închisoare pe motiv că a fost mobilizat în Armata Română. În 1964 cauza a fost clasată.
2. **MIRON Mihail A.** (n. 1882). Fost primar. Condamnat în 1941 la muncă forțată din motive politice. A murit în Ivdellag, reg. Sverdlovsk. Reabilitat în 1991.
3. **MIRON Alexandra T.** — soția (n. 1886)
4. **MIRON Lucheria M.** — fiica (n. 1928) | Deportată în 1941.
5. **MIRON Ion A.** — fiul (n. 1932)
6. **NISTOR Iacob V.** (n. 1887). Condamnat în 1941 la 5 ani de muncă silnică din motive politice. Reabilitat în 1992.

- |  |                                   |
|--|-----------------------------------|
| 7. <b>PLATON Dumitru I.</b> (n. 1902)  | Deportați în 1941                 |
| 8. <b>PLATON Eudochia Gh.</b> — soția (n. 1907)  | în reg. Tiumen.                   |
| 9. <b>PLATON Vsevolod D.</b> — fiul (n. 1928)  | Reabilitați în 1991.              |
| 10. <b>POZNEACOV Mihail A.</b> (n. 1890). Fost primar, membru al Partidului Național-Creștin. Deportat în 1941 în reg. Omsk. Reabilitat în 1990.                     |                                   |
| 11. <b>POZNEACOVA Fecla I.</b> — soția (n. 1895)   |                                   |
| 12. <b>POZNEACOVA Evghenia M.</b> — fiica (n. 1923)  |                                   |
| 13. <b>POZNEACOVA Ilina M.</b> — fiica (n. 1928)   | Deportate în 1941 în reg. Omsk.   |
| 14. <b>POZNEACOVA Vera M.</b> — fiica (n. 1932)  |                                   |
| 15. <b>POZNEACOVA Liubovi M.</b> — fiica (n. 1936)   |                                   |
| 16. <b>SEREDINOV Gheorghe I.</b> (n. 1883)   | Deportați în 1941                 |
| 17. <b>SEREDINOVA Maria Gr.</b> — soția (n. 1886)  | pe motive politice în reg. Omsk.  |
| 18. <b>SEREDINOVA Nina Gh.</b> — fiica (n. 1923)   | Reabilitați în 1992.              |
| 19. <b>BODIU Petru A.</b> (n. 1888). Condamnat în 1944 la 15 ani de muncă silnică sub acuzația de „colaboraționist”. Reabilitat în 1990.                             |                                   |
| 20. <b>CLASEN Ivan F.</b> (n. 1903). Condamnat în 1945 la 8 ani de detenție într-un lagăr de muncă sub acuzația de „colaboraționist”.                                |                                   |
| 21. <b>BARCARU Procopie I.</b> (n. 1895). Condamnat în 1946 la 1,5 ani de închisoare în temeiul art. 58 <sup>1</sup> alin. 1 („sustragere de la plata impozitelor”). |                                   |
| 22. <b>BARÂȘEVSKI Roman A.</b> (n. 1885)   | Deportați în 1949 în reg. Tiumen. |
| 23. <b>BARÂȘEVSKI Ioana P.</b> — soția (n. 1890)   | Reabilitați în 1992.              |
| 24. <b>MIRON Agafia A.</b> (n. 1901)   |                                   |
| 25. <b>MIRON Tatiana Gh.</b> — fiica (n. 1933)   | Deportate în 1949 în reg. Tiumen. |
| 26. <b>MIRON Elena Gh.</b> — fiica (n. 1942)   |                                   |
| 27. <b>TROFIM Petru V.</b> (n. 1910)   |                                   |
| 28. <b>TROFIM Melania D.</b> — soția (n. 1910)   | Deportați în 1949 în reg. Tiumen. |
| 29. <b>TROFIM Emil P.</b> — fiul (n. 1935 sau 1936)  | Reabilitați în 1991.              |
| 30. <b>TROFIM Zinaida P.</b> — fiica (n. 1939 sau 1940)  |                                   |
| 31. <b>TROFIM Mihail P.</b> — fiul (n. 1941 sau 1942)  |                                   |

### com. CALFA

- |   |                                   |
|---|-----------------------------------|
| 1. <b>GLAVAȚCHI Olga V.</b> (n. 1927). Deportată în 1941 în reg. Tiumen.  |                                   |
| 2. <b>HARTEA Steliana P.</b> (n. 1913). Condamnată în 1941 la 5 ani de detenție. Închisă într-un lagăr din reg. Akmolinsk. Reabilitată în 1965.           |                                   |
| 3. <b>MATVEEV Ala I.</b> (n. 1929)  | Deportați în 1941                 |
| 4. <b>MOROZAN Ion S.</b> — tata (n. 1891)   | în reg. Aktiubinsk.               |
| 5. <b>MOROZAN Efimia N.</b> — mama (n. 1892)  | Reabilitați în 1956.              |
| 6. <b>COSTEȚCHI Vasile I.</b> (n. 1925). Deportat în 1948 în reg. Vorkuta. Reabilitat în 1991.  |                                   |
| 7. <b>MANOLI Andrei A.</b> (n. 1897). Condamnat în 1946 la 3 ani de muncă silnică în temeiul art. 58 <sup>1</sup> („sustragere de la plata impozitelor”). |                                   |
| 8. <b>CONDURACHE Maria P.</b> (n. 1932)   | Deportați în 1949                 |
| 9. <b>CONDURACHE Pantelimon V.</b> — tata (n. 1903)   | în reg. Tiumen.                   |
| 10. <b>CONDURACHE Iulita V.</b> — mama (n. 1912)  | Reabilitați în 1956.              |
| 11. <b>COSTEȚCHI Efim M.</b> (n. 1906)  |                                   |
| 12. <b>COSTEȚCHI Anastasia A.</b> — soția (n. 1906)   |                                   |
| 13. <b>COSTEȚCHI Gheorghe E.</b> — fiul (n. 1932)   | Deportați în 1949                 |
| 14. <b>COSTEȚCHI Leonid E.</b> — fiul (n. 1934)   | în reg. Tiumen.                   |
| 15. <b>COSTEȚCHI Varvara E.</b> — fiica (n. 1936)   | Reabilitați în 1956.              |
| 16. <b>COSTEȚCHI Vera E.</b> — fiica (n. 1939)  |                                   |
| 17. <b>COSTEȚCHI Neonila E.</b> — fiica (n. 1947)   |                                   |
| 18. <b>COTEȚ Dumitru L.</b> (n. 1898)   |                                   |
| 19. <b>COTEȚ Ana I.</b> — soția (n. 1896)   | Deportați în 1949 în reg. Tiumen. |
| 20. <b>COTEȚ Pavel D.</b> — fiul (n. 1932)  |                                   |

- |   |                                   |
|---|-----------------------------------|
| 21. MELNIC Pavel Gh. (n. 1900)  |                                   |
| 22. MELNIC Feodosia M. — soția (n. 1898)  | Deportați în 1949                 |
| 23. MELNIC Serghei P. — fiul (n. 1931)  | în reg. Tiumen.                   |
| 24. MELNIC Nadejda P. — fiica (n. 1933)   | Reabilitați în 1956.              |
| 25. MELNIC Dumitru P. — fiul (n. 1942)  |                                   |
| 26. POSTICĂ Anton V. (n. 1923). Deportat în 1949 în reg. Tiumen.  |                                   |
| 27. SILOCI Andrei M. (n. 1904). Membru al Partidului Național-Creștin. Deportat în 1949 în reg. Tiumen. În 1956 cauza a fost clasată. |                                   |
| 28. SILOCI Vera I. — soția (n. 1908)  |                                   |
| 29. SILOCI Parascovia A. — fiica (n. 1934)  |                                   |
| 30. SILOCI Arsenie A. — fiul (n. 1936)  | Deportați în 1949 în reg. Tiumen. |
| 31. SILOCI Ivan A. — fiul (n. 1946)   |                                   |
| 32. SILOCI Maria A. — fiica (n. 1949)   |                                   |
| 33. SILOCI Sava M. (n. 1902)  |                                   |
| 34. SILOCI Zinovia T. — soția (n. 1900)   | Deportați în 1949                 |
| 35. SILOCI Alexei S. — fiul (n. 1927)   | în reg. Tiumen.                   |
| 36. SILOCI Nadejda S. — fiica (n. 1935)   | Reabilitați în 1991.              |
| 37. SILOCI Anton S. — fiul (n. 1942)  |                                   |

### com. CHETROSU

- |   |                                    |
|---|------------------------------------|
| 1. DUBIN Mefodi M. (n. 1882). Condamnat în 1945 la 10 ani de detenție într-un lagăr de muncă. |                                    |
| 2. DUBINA Axenia O. (n. 1895)   | Deportați în 1949 în reg. Irkutsk, |
| 3. DUBIN Ivan M. — fiul (n. 1932)   | fiind încadrați la „chiaburi”.     |

### com. CHIRCA

- |  |                                       |
|--|---------------------------------------|
| 1. PRISĂCARU Fiodor N. (n. 1912). Arestat în 1941 și condamnat în temeiul art. 58 (pentru „sustragere de la plata impozitelor”). Deținut în Ivdellag, reg. Sverdlovsk. Reabilitat în 1991. |                                       |
| 2. PRISĂCARU Parascovia A. — soția (n. 1912)   |                                       |
| 3. PRISĂCARU Maria F. — fiica (n. 1931)  |                                       |
| 4. PRISĂCARU Vera F. — fiica (n. 1933)   | Deportate în 1941 în reg. Celeabinsk. |
| 5. PRISĂCARU Natalia F. — fiica (n. 1935)  | Reabilitate în 1991.                  |
| 6. PRISĂCARU Eudochia F. — fiica (n. 1940)   |                                       |
| 7. PRISĂCARU (?) Anastasia N.  |                                       |
| 8. POHILENCO Gherasim T. (n. 1880). Reprimat în 1945. Reabilitat în 1991.  |                                       |
| 9. BORDIANU Eudochia A. (n. 1900). Condamnată în 1948 la 5 ani de închisoare în temeiul art. 58 <sup>2</sup> .   |                                       |
| 10. CRĂCIUN Varvara C. (n. 1889)   |                                       |
| 11. CRĂCIUN Nadejda I. — fiica (n. 1931)   |                                       |
| 12. CRĂCIUN Simion I. — fiul (n. 1932)   | Deportați în 1949 în reg. Irkutsk.    |
| 13. CRĂCIUN Elena I. — fiica (n. 1934)   |                                       |
| 14. CRĂCIUN Valentin I. — fiul (n. 1936)   |                                       |
| 15. HAGIU Andrei L. (n. 1911)  |                                       |
| 16. HAGIU Elena Gh. — soția (n. 1912)  |                                       |
| 17. HAGIU Claudia A. — fiica (n. 1936)   | Deportați în 1949 în reg. Irkutsk.    |
| 18. HAGIU Constantin A. — fiul (n. 1940)   |                                       |
| 19. HAGIU Maria A. — mama (n. 1885)  |                                       |
| 20. HAGIU Maria F. (n. 1885)   |                                       |
| 21. HAGIU Iacob L. — fiul (n. 1913)  | Deportați în 1949 în reg. Irkutsk.    |
| 22. HAGIU Ana N. — nora (n. 1912)  |                                       |
| 23. HAGIU Mihail S. — nepotul (n. 1932)  |                                       |

- |  |                                    |
|--|------------------------------------|
| 24. HOLOSTENCO Domna P. (n. 1910)  |                                    |
| 25. HOLOSTENCO Fedora D. — fiica (n. 1930)   |                                    |
| 26. HOLOSTENCO Gheorghe D. — fiul (n. 1932)  | Deportați în 1949 în reg. Irkutsk. |
| 27. HOLOSTENCO Clavdia D. — fiica (n. 1940)  |                                    |
| 28. LISTOPAD Maria C. (n. 1890). Deportată în 1949 în reg. Irkutsk.  |                                    |
| 29. MAGARU Gheorghe V. (n. 1894)   |                                    |
| 30. MAGARU Olga P. — soția (n. 1897)   | Deportați în 1949                  |
| 31. MAGARU Ludmila Gh. — fiica (n. 1925)   | în reg. Irkutsk.                   |
| 32. MAGARU Petru Gh. — fiul (n. 1935)  |                                    |
| 33. PASCARU Ion A. (n. 1902). Acuzat de naționalism și deportat în 1949, împreună cu familia, în reg. Irkutsk. |                                    |
| 34. PASCARU Maria F. — soția (n. 1911)   | Deportați în 1949 în reg. Irkutsk. |
| 35. PASCARU Ilie I. — fiul (n. 1932)   |                                    |
| 36. POHILENCO Maria Z. (n. 1895)   | Deportate în 1949 în reg. Irkutsk. |
| 37. POHILENCO Iulia Gh. — fiica (n. 1936)  | Reabilitate în 1991.               |
| 38. SÂRCU Ion F. (n. 1904)   |                                    |
| 39. SÂRCU Irina A. — soția (n. 1907)   | Deportați în 1949 în reg. Irkutsk. |
| 40. SÂRCU Mihail I. — fiul (n. 1945)   |                                    |
| 41. HAGIU Fiodor N. Condamnat în 1952 la 25 ani de muncă silnică sub acuzația de „colaboraționist”.            |                                    |

### com. CIOBANOVCA

1. VDOVICENCO Isac T. (n. 1900). Deportat în 1949 în reg. Tiumen, fiind declarat „chiabur”.

### com. COBUSCA NOUĂ

1. FOROI Gheorghe M. (n. 1893). Fost primar. Condamnat în 1940 la 8 ani de muncă silnică sub acuzația de „agitație antisovietică”.
2. DRUZI Pavel I. Reprimat în 1941 pentru apartenența la Partidul Național-Liberal.
3. DRUZI Maria I. — soția (n. 1897) | Deportate în 1941 în reg. Tiumen.
4. DRUZI Olga P. — fiica (n. 1925) | Olga a decedat în 1945.
5. MARCINSCHI Ivan S. (n. 1886). Condamnat în 1945 la 10 ani de închisoare pe motive politice. Reabilitat în 1992.
6. IORDĂCHESCU Nicolae I. (n. 1884). Condamnat în 1946 la 1 an de muncă silnică în temeiul art. 58<sup>2</sup> („neîndeplinirea obligațiilor de predare către stat a produselor agricole”).
7. PUȘCAȘ Ionichie Gh. (n. 1914). Acuzat de colaboraționism. Condamnat în 1946 la 10 ani de muncă silnică. Reabilitat în 1990.
8. ZAMȘA Andrei S. (n. 1887). Condamnat în 1946 la 6 luni de închisoare în temeiul art. 58<sup>2</sup>.
9. ZAMȘA Elizaveta I. — soția (n. 1888). Deportată în 1949.
10. MALAI Ion A. (n. 1912). Director de școală. Condamnat în 1948 la 25 ani de detenție într-un lagăr de muncă și corecție. Reabilitat în 1991.
11. CARABAGEAC Boris S. (n. 1902)
12. CARABAGEAC Nadejda S. — soția (n. 1894) | Deportați în 1949 în reg. Tiumen.
13. CARABAGEAC Maria B. — fiica (n. 1929)
14. CEALĂI Danil I. (n. 1885)
15. CEALĂIA Berta H. — soția (n. 1890) | Deportați în 1949 în reg. Tiumen.
16. CHETRARU Vera I. (n. 1909). Deportată în 1949 în reg. Tiumen.
17. GĂINĂ Nicanor V. (n. 1880)
18. GĂINĂ Elena V. — soția (n. 1882) | Deportați în 1949 în reg. Tiumen.
19. MARGINE Nina F. (n. 1906)
20. MARGINE Dumitru I. — fiul (n. 1930) | Deportați în 1949



21. **MARGINE Valentina I.** — fiica (n. 1939) | în reg. Tiumen.
22. **MARGINE Iulia I.** — fiica (n. 1940)
23. **PUȘCAȘ Melania Gh.** (n. 1920). Deportată în 1949 în reg. Tiumen.
24. **SAREVA Maria S.** (n. 1893). Deportată în 1949 în reg. Tiumen.
25. **BANU Nichifor M.** Condamnat în 1954 (?) la 8 ani de detenție într-un lagăr de muncă în temeiul art. 58<sup>2</sup>.
26. **PLĂMĂDEALĂ Alexandra S.** (n. 1910). Condamnată în 1954 la 10 ani de muncă silnică din motive religioase (sectantă-ievovistă). Și-a executat pedeapsa în țin. Krasnoiarsk.

### com. COBUSCA VECHE

1. **FOCȘA Cozma Gh.** (n. 1877). Fost primar. Reprimat în 1941 pentru apartenența la Partidul Național-Creștin. Reabilitat în 1990.
2. **FOCȘA Anastasia I.** — soția (n. 1890) | Deportate în 1941 în reg. Tiumen.
3. **FOCȘA Nadejda C.** — fiica (n. 1931)
4. **VASCOV Fiodor P.** (n. 1898). Membru al Partidului Național-Creștin. Deportat în 1941 în reg. Tiumen ca „element social periculos”. Reabilitat în 1991.
5. **VASCOV Varvara V.** — soția (n. 1905) | Deportați în 1941
6. **VASCOV Leonid F.** — fiul (n. 1922) | în reg. Tiumen.
7. **VASCOV Mihail F.** — fiul (n. 1927) | Reabilitați în 1991.
8. **PRĂGALO Semion S.** (n. 1882). Fost primar. Condamnat în 1945 la 10 ani de detenție. Reabilitat în 1992.
9. **BELINSCHI Filip I.** (n. 1890). Condamnat în 1946, în temeiul art. 58<sup>2</sup>, la 1 an de muncă silnică.
10. **CĂRLICI Gheorghe Ch.** (n. 1883). Condamnat în 1946, în temeiul art. 58<sup>2</sup>, la 1 an de detenție.
11. **CEPURNOI Pavel V.** (n. 1911). Condamnat în 1946 la 10 ani de închisoare. Motivul reprimării: „agent al Jandarmeriei”. Reabilitat în 1989.
12. **CIUR Leon E.** (n. 1890). Condamnat în 1946 la 6 luni de închisoare în temeiul art. 58<sup>2</sup>.
13. **CHETRARU Ion A.** (n. 1912). Condamnat în 1947 la 15 ani de detenție într-un lagăr de muncă sub acuzația de „colaboraționist”.
14. **VASCOV Nicolai P.** (n. 1893). Condamnat în 1948 la 25 ani de închisoare pentru „neîndeplinirea obligațiilor de predare către stat a produselor agricole” (art. 58<sup>2</sup>). A murit în detenție.
15. **BODIU Alexei F.** (n. 1906 sau 1907)
16. **BODIU Vera V.** — soția (n. 1908 sau 1913) | Deportați în 1949 în reg. Tiumen.
17. **BODIU Nicolae A.** — fiul (n. 1934 sau 1935) | Reabilitați în 1991.
18. **BODIU Fiodor A.** — fiul (n. 1949)
19. **MORARU Fiodor T.** (n. 1892). Deportat în 1949 în R.A.S.S. Komi. Reabilitat în 1991.
20. **VASCOV Agafia V.** (n. 1896)
21. **VASCOV Fiodor N.** — fiul (n. 1931) | Deportați în 1949 în reg. Tiumen.
22. **VASCOV Alexandru N.** — fiul (n. 1935) | Motivul reprimării: familie de „chiaburi”.
23. **MUNTEANU Nicolae M.** (n. 1918). Condamnat în 1953 la 25 ani de detenție și închis într-un lagăr de muncă din reg. Karaganda. Acuzat de colaboraționism, activitate antisovietică (punerea în scenă a unor piese „cu conținut antisovietic”), calomnii și amenințări la adresa conducătorilor statului sovietic. Reabilitat în 1990.

### com. CREȚOAIA

1. **POBUTA Chiril I.**
  2. **POBUTA Irina L.** — soția
  3. **POBUTA Ivan Ch.** — fiul
  4. **POBUTA Mihail Ch.** — fiul
  5. **POBUTA Pavel Ch.** — fiul
  6. **BOTNARCIUC S. P.** (n. 1901). Reprimat în 1949.
- Deportați în 1941.  
Reabilitați în 1991.

## com. DELACĂU

1. **VASILIȚĂ Carp I.** (n. 1900). Condamnat în 1940 la 4 ani de detenție într-un lagăr de muncă.
2. **DUDCO Piotr I.** (n. 1885)
3. **DUDCO Vera N.** — soția (n. 1889)
6. **DUDCO Iuliana P.** — fiica (n. 1920)
7. **DUDCO Nadejda P.** — fiica (n. 1921)
4. **DUDCO Semion P.** — fiul (n. 1923)
5. **DUDCO Grigori P.** — fiul (n. 1926)
8. **DUDCO Maria P.** — fiica (n. 1937)
9. **GORE Leonid P.** (n. 1922). Reprimat în 1941. Reabilitat în 1991.
10. **IODAN Avram S.** (n. 1875). Fost primar. Deportat în 1941 în reg. Tiumen pentru apartenența la Partidul Național-Creștin. Reabilitat în 1990.
11. **IODAN Maria I.** — soția (n. 1877)
12. **IODAN Ambrosim A.** — fiul (n. 1919)
13. **IODAN Ignat A.** — fiul (n. 1922)
14. **CĂTĂNSUS Filip F.** (n. 1904). Arestat în 1945 și condamnat la 15 ani de detenție într-un lagăr de muncă. Cap de acuzare: „colaboraționism”.
15. **IPATI Aftene A.** (n. 1904). Condamnat în 1946 la 2 ani de muncă silnică în temeiul art. 58<sup>1</sup> („sustragere de la plata impozitelor”).
16. **CERGA Daria S.** (n. 1915). Deportată în 1949 în reg. Tiumen.
17. **MELENCIUC Maria I.** (n. 1910)
18. **MELENCIUC Agafia T.** — fiica (n. 1933)
19. **MELENCIUC Feodosia T.** — fiica (n. 1935)
20. **MELENCIUC Trifan S.** (n. 1896)

Deportați în 1941 în reg. Tiumen,  
fiind încadrați la „chiaburi”.  
Reabilitați în 1990.

Deportați în 1941  
în reg. Tiumen.  
Reabilitați în 1990.

Deportați în 1949 în reg. Tiumen.  
Reabilitați în 1990.

## com. GEAMĂNA

1. **BARCARU Petru M.** (n. 1898). Fost primar; membru al Partidului Național-Liberal. Condamnat în 1941 la 10 ani de detenție. Reabilitat în 1989.
2. **BARCARU Ana S.** — soția (n. 1898)
3. **BARCARU Natalia P.** — fiica (n. 1925)
4. **BARCARU Serghei P.** — fiul (n. 1927)
5. **BARCARU Maria P.** — fiica (n. 1930)
6. **BARCARU Olga P.** — fiica (n. 1932)
7. **BARCARU Simion P.** — fiul (n. 1934)
8. **BURCOVSCHI Dumitru I.** (n. 1894). Acuzat de activitate contrarevoluționară. Condamnat în 1941 la 5 ani de închisoare. Deținut în Krasnoiarsk. Reabilitat în 1990.
9. **BURCOVSCHI Antonina N.** — soția (n. 1901)
10. **BURCOVSCHI Iulia D.** — fiica (n. 1927)
11. **BURCOVSCHI Valentin D.** — fiul (n. 1929)
12. **CĂTANĂ Ilie Z.** (n. 1899). Fost primar; membru al Partidului Național-Țărănesc. Condamnat în 1941 la 8 ani de muncă silnică. Reabilitat în 1989.
13. **CĂTANĂ Xenia N.** — soția (n. 1910)
14. **CĂTANĂ Grigore I.** — fiul (n. 1931)
15. **CĂTANĂ Anatol I.** — fiul (n. 1936)
16. **EFREM Ilie T.** (n. 1885). Fost primar; membru al Partidului Național-Liberal. Condamnat în 1941 la 5 ani de muncă silnică. Reabilitat în 1990.
17. **EFREM Teodora M.** — soția (n. 1887)
18. **EFREM Lucheria I.** — fiica (n. 1921)
19. **EFREM Elena I.** — fiica (n. 1924)
20. **EFREM Ulita I.** — fiica (n. 1925)

Deportați în 1941, fiind încadrați la  
„chiaburi”. Reabilitați în 1989.

Deportați în 1941 în Kazahstan.

Deportați în 1941 în Kazahstan.  
Reabilitați în 1989.

Deportați în 1941.  
Reabilitați în 1990.

21. **SÂRBU Demian I.** (n. 1888). Fost primar; membru al Partidului Național-Creștin. Arestat în 1941. A decedat în 1942 în detenție. Reabilitat în 1991.
22. **SÂRBU Elena E.** — soția (n. 1891)
23. **SÂRBU Alexei D.** — fiul
24. **SÂRBU Ion D.** — fiul
25. **SÂRBU Mihail D.** — fiul
26. **SÂRBU Trofim D.** — fiul
27. **IURCOVSCHI Mihail Gr.** Condamnat în 1944 de Tribunalul Militar al NKVD. Reabilitat în 1992.
28. **CALMÂC Arion Ch.** (n. 1901). Condamnat în 1945 la 10 ani de detenție conform art. 54<sup>1</sup> lit. a sub acuzația de „trădare de patrie”. Reabilitat în 1990.
29. **PUȘCAȘ Fiodor A.** (n. 1882). Condamnat în 1945 la 5 ani de detenție sub acuzația de „colaboraționist”.
30. **SÂRBU Vasile L.** (n. 1924). Condamnat în 1945 la 8 ani de muncă silnică, fiind acuzat de colaboraționism.
31. **JIRICA Ivan I.** (n. 1906). Reprimat în 1948.
32. **PAȘCAN Moisei I.** (n. 1893). Condamnat în 1948 la 5 ani de muncă silnică în temeiul art. 58<sup>1</sup>.
33. **PURCEL Pavel P.** (n. 1911). Condamnat în 1948 la 6 ani de muncă silnică în temeiul art. 58<sup>1</sup>.
34. **PUȘCAȘ Nichifor O.** (n. 1892). Acuzat în temeiul art. 58<sup>2</sup> și condamnat, în 1948, la 6 luni de muncă silnică.
35. **SÂRBU Toma M.** (n. 1906) Condamnat în 1948 la 6 ani de muncă silnică în temeiul art. 58<sup>2</sup>.
36. **CALMÂC Evdochia Gh.** (n. 1905)
37. **CALMÂC Victor A.** — fiul (n. 1928)
38. **CALMÂC Nina A.** — fiica (n. 1930)
39. **CALMÂC Valentina A.** — fiica (n. 1933)
40. **CALMÂC Gheorghe A.** — fiul (n. 1937)
41. **CALMÂC Alexandra A.** — fiica (n. 1942)
42. **CALMÂC Victoria A.** — fiica (n. 1943)
43. **CALMÂC Maria Ch.** — nora (n. 1928)
44. **CROITORU Ion F.** (n. 1905). Condamnat în 1949 la 10 ani de muncă silnică sub acuzația de „colaboraționist”.
45. **CROITORU Eudochia S.** (n. 1902). Acuzată de colaboraționism și condamnată, în 1949, la 10 ani de detenție. Reabilitată în 1991.
46. **CROITORU Elizaveta I.** — fiica (n. 1939). Deportată în 1949 în reg. Tiumen. Reabilitată în 1991.
47. **FUX Leib I.** (n. 1886)
48. **FUX Sura Ș.** — soția (n. 1895)
49. **GRIGORAȘ Constantin Gh.** (n. 1873)
50. **GRIGORAȘ Tatiana S.** — soția (n. 1879)
51. **JIRICA Iulita F.** (n. 1906)
52. **JIRICA Vasilisa I.** — fiica (n. 1934)
53. **JIRICA Emilian I.** — fiul (n. 1937)
54. **PAȘCAN Vasilina P.** (n. 1896)
55. **PAȘCAN Agafia** — fiica (n. 1928)
56. **PAȘCAN Eugenia** — fiica (n. 1930)
57. **PAȘCAN Nicolae** — fiul (n. 1934)
58. **PUȘCAȘ Ana P.** (n. 1897)
59. **PUȘCAȘ Elizaveta N.** — fiica (n. 1931)
60. **PUȘCAȘ Sava N.** — fiul (n. 1933)
61. **PUȘCAȘ Sofia C.** (n. 1883)
62. **PUȘCAȘ Ion F.** — fiul (n. 1905)
63. **SÂRBU Maria A.** (n. 1914)
64. **SÂRBU Eugenia T.** — fiica (n. 1941)
65. **SÂRBU Mihail T.** — fiul (n. 1942)
66. **SÂRBU Vera T.** — fiica (n. 1948)

Deportați în 1941 în Kazahstan.  
Reabilitați în 1991.

Deportați în 1949 în reg. Tiumen.  
Reabilitați în 1990.

Deportați în 1949 în reg. Tiumen.

Deportați în 1949 în reg. Tiumen.

Deportați în 1949 în reg. Tiumen.  
Reabilitați în 1990.

Deportați în 1949 în reg. Tiumen.  
Motivul reprimării: familie de „chiaburi”.

Deportați în 1949 în reg. Tiumen.

Deportați în 1949 în reg. Tiumen.  
Eliberați în 1955.

Deportați în 1949 în reg. Tiumen.

67. **SÂRBU Sofia T.** (n. 1927). Deportată în 1949 în reg. Tiumen. Reabilitată în 1991.  
 68. **URSU Arefina C.** (n. 1896)  
 69. **URSU Gavril I.** — fiul (n. 1921)  
 70. **URSU Agafia P.** — nora (n. 1924)  
 71. **URSU Maria** — nepoata (n. 1946)  
 72. **URSU Ion** — nepotul (n. 1949)  
 73. **URSU Iulia M.** (n. 1931)  
 74. **URSU Gheorghe M.** (n. 1933)  
 75. **LUNGU Efim I.** (n. 1920). Reprimat în 1953.

Deportați în 1949 în reg. Tiumen.  
Reabilitați în 1990.

Deportați în 1949 în reg. Tiumen.  
Reabilitați în 1990.

### com. GURA BÂCULUI

1. **NUJDA Fiodor F.** Condamnat în 1945 de tribunalul NKVD. Reabilitat în 1992.  
 2. **VICOL Vasile N.** (n. 1911) Condamnat în 1946 la 10 ani de închisoare în temeiul art. 54<sup>1</sup> lit. a („trădare de patrie”). Reabilitat în 1991.  
 3. **ANTOCI Grigore N.** (n. 1908)  
 4. **ANTOCI Tatiana F.** — soția (n. 1920)  
 5. **ANTOCI Valentin Gr.** — fiul (n. 1940)  
 6. **ANTOCI Nina Gr.** — fiica (n. 1948)  
 7. **ANTOCI Serghei I.** (n. 1900). Condamnat în 1949 la muncă silnică sub acuzația de „spionaj în favoarea României”. Reabilitat în 1990.  
 8. **ANTOCI Parascovia S.** — soția (n. 1900)  
 9. **ANTOCI Maria S.** — fiica (n. 1930)  
 10. **ANTOCI Claudia S.** — fiica (n. 1935)  
 11. **ANTOCI Tatiana S.** — fiica (n. 1936)  
 12. **CURLEAC Ivan N.** (n. 1900). Membru al Partidului Național-Țărănesc. Deportat în 1949 în reg. Tiumen. Reabilitat în 1990.  
 13. **CURLEAC Evdochia Gh.** — soția (n. 1902 sau 1905)  
 14. **CURLEAC Mihail I.** — fiul (n. 1928)  
 15. **CURLEAC Ana I.** — fiica (n. 1931)  
 16. **CURLEAC Vasili I.** — fiul (n. 1934)  
 17. **GUDIMA Valentin V.** (n. 1913)  
 18. **GUDIMA Panadia F.** — soția (n. 1915)  
 19. **GUDIMA Vasile V.** — fiul (n. 1940)  
 20. **GUDIMA Vladimir V.** — fiul (n. 1941)  
 21. **PALII Ilarion S.** (n. 1898)  
 22. **PALII Varvara F.** — soția (n. 1915)  
 23. **PALII Simion I.** — fiul (n. 1935)  
 24. **PALII Zinaida I.** — fiica (n. 1937)  
 25. **PALII Lucheria I.** — fiica (n. 1939)  
 26. **PALII Elizaveta I.** — fiica (n. 1943)  
 27. **PALII Valentina I.** — fiica (n. 1946)  
 28. **PALII Elena I.** — fiica (n. 1949)  
 29. **ȘIPITCA Ivan Gh.** (n. 1894)  
 30. **ȘIPITCA Maria V.** — soția (n. 1895)  
 31. **ȘIPITCA Fiodor I.** — fiul (n. 1929)  
 32. **ȘIPITCA Gheorghe F.** — tata (n. 1860)

Deportați în 1949 în reg. Tomsk.  
Reabilitați în 1991.

Deportate în 1949 în reg. Kurgan.  
Reabilitate în 1990.

Deportați în 1949 în reg. Tiumen.  
Reabilitați în 1990.

Deportați în 1949 în reg. Tiumen.

Deportați în 1949 în reg. Tiumen,  
fiind încadrați la „chiaburi”.

Deportați în 1949 în reg. Tiumen.

### com. HÂRBOVĂȚ

1. **CAISĂM Toma F.** (n. 1905). Fost primar. Deportat în 1941 în reg. Tiumen. Reabilitat în 1990.

- |   |  |
|---|--|
| 2. CAISĂM Xenia I. — soția (n. 1905)  | Deportați în 1941 în reg. Tiumen.<br>Reabilitați în 1990.    |
| 3. CAISĂM Dominte T. — fiul (n. 1932)   |  |
| 4. CAISĂM Ana T. — fiica (n. 1937)  |  |
| 5. CAISĂM Alexandra T. — fiica (n. 1939)  |  |
| 6. SUCITU Varfolomei F. (n. 1879). Acuzat de activitate contrarevoluționară. Reprimat în 1941. Reabilitat în 1991.  |  |
| 7. SUCITU Parascovia D. — soția (n. 1875)   | Deportați în 1941<br>în reg. Tiumen.<br>Reabilitați în 1991. |
| 8. SUCITU Claudia V. — fiica (n. 1917)  |  |
| 9. SUCITU Efrosinia V. — fiica (n. 1919)  |  |
| 10. SUCITU Serghei V. — fiul (n. 1940)  |  |
| 11. SUCITU Margareta V. — fiica (n. 1941)   |  |
| 12. CĂLUGĂRU Anton G. (n. 1904). Condamnat în 1944. Cap de acuzare: „agent al serviciilor secrete occidentale”. Reabilitat în 1990.   |  |
| 13. CALMĂC Ambrosie A. (n. 1895). Acuzat de colaboraționism. Condamnat în 1946 la 10 ani de detenție într-un lagăr de muncă.  |  |
| 14. CALMĂC Leonte A. Condamnat în 1946 la 10 ani de detenție sub acuzația de „colaboraționist”.   |  |
| 15. MANZERER Vicol I. (n. 1894). Condamnat în 1946 la 7 ani de muncă silnică în temeiul art. 58 <sup>2</sup> („neîndeplinirea obligațiilor de predare către stat a produselor agricole”). |  |
| 16. BRÂNZĂ Isai M. (n. 1901). Deportat în 1949 în reg. Tiumen. Motivul reprimării: „agent al Jandarmeriei”. Reabilitat în 1990.   |  |
| 17. BRÂNZĂ Tatiana P. — soția (n. 1901)   | Deportați în 1949 în reg. Tiumen.<br>Reabilitați în 1990.    |
| 18. BRÂNZĂ Maria I. — fiica (n. 1931)   |  |
| 19. BRÂNZĂ Fedora I. — fiica (n. 1933)  |  |
| 20. BRÂNZĂ Mihail I. — fiul (n. 1941)   |  |
| 21. BURLACU Filip I. (n. 1904)  | Deportați în 1949 în reg. Tiumen.                            |
| 22. BURLACU Elena F. — soția (n. 1909)  |  |
| 23. BURLACU Sidor F. — fiul (n. 1933)   |  |
| 24. BURLACU Carp F. — fiul (n. 1936)  |  |
| 25. BURLACU Fiodor F. — fiul (n. 1939)  |  |
| 26. BURLACU Maria F. — fiica (n. 1946)  |  |
| 27. BURLACU Claudia F. — fiica (n. 1948)  |  |
| 28. BURLACU Ioana I. (n. 1880)  |  |
| 29. BURLACU Nikon I. — fiul (n. 1917)   | Deportați în 1949 în reg. Tiumen.                            |
| 30. BURLACU Agafia I. — fiica (n. 1919)   |  |
| 31. BURLACU Solomia I. — fiica (n. 1923)  |  |
| 32. CAISĂM Fiodor D. (n. 1886)  | Deportați în 1949 în reg. Tiumen.<br>Reabilitați în 1990.    |
| 33. CAISĂM Fedora Gr. — soția (n. 1891)   |  |
| 34. CAISĂM Vasile F. — fiul (n. 1928)   |  |
| 35. CAISĂM Iacob F. — fiul (n. 1932)  | Deportați în 1949 în reg. Tiumen.<br>Reabilitați în 1990.    |
| 36. CALMĂC Alexei P. (n. 1893)  |  |
| 37. CALMĂC Ioana (Irina) M. — soția (n. 1891)   |  |
| 38. CALMĂC Serghei A. — fiul (n. 1935)  | Deportați în 1949 în reg. Tiumen.<br>Reabilitați în 1990.    |
| 39. CĂLUGĂRU Vasilisa Gh. (n. 1906)   |  |
| 40. CĂLUGĂRU Victor — fiul (n. 1937)  |  |
| 41. CĂLUGĂRU Maria — fiica (n. 1941)  | Deportați în 1949 în reg. Tiumen.<br>Reabilitați în 1990.    |
| 42. CĂTANĂ Danil Z. (n. 1902). Deportat în 1949 în reg. Tiumen sub acuzația de „colaboraționist”. Reabilitat în 1989.   |  |
| 43. CĂTANĂ Aculina V. — soția (n. 1898)   | Deportați în 1949 în reg. Tiumen.                            |
| 44. CĂTANĂ Emanuel D. — fiul (n. 1928)  |  |
| 45. CĂTANĂ Alexandru D. — fiul (n. 1934)  |  |
| 46. CĂTANĂ Vera D. — fiica (n. 1936)  |  |
| 47. CĂTANĂ Liuba D. — fiica (n. 1940)   |  |
| 48. GHEREG Natalia T. (n. 1920)   | Deportați în 1949 în reg. Tiumen.<br>Reabilitați în 1990.    |
| 49. GHEREG Margareta N. — fiica (n. 1938)   |  |
| 50. GHEREG Ion N. — fiul (n. 1941)  |  |

51. LUNGU Mihail C. (n. 1907)	
52. LUNGU Zinovia S. — soția (n. 1914)	
53. LUNGU Petru M. — fiul (n. 1941)	Deportați în 1949 în reg. Tiumen.
54. LUNGU Feodora M. — fiica (n. 1946)	
55. LUNGU Efrosinia I. — mama (n. 1877)	
56. PAVLOV Ivan G. (n. 1894)	
57. PAVLOVA Efrosinia A. — soția (n. 1908)	Deportați în 1949 în reg. Tiumen.
58. PAVLOV Afanasi I. — fiul (n. 1925)	Reabilitați în 1989.
59. PAVLOV Vasili I. — fiul (n. 1930)	
60. RADU Ion I. (n. 1889)	
61. RADU Fecla E. — soția (n. 1900)	Deportați în 1949 în reg. Tiumen.
62. RADU Lazăr I. — fiul (n. 1923)	
63. RADU Trifan (Trofim) I. (n. 1904). Deportat în 1949 în reg. Tiumen pentru apartenența la Partidul Național-Liberal.	
64. RADU Fevronia Gh. — soția (n. 1903)	Deportați în 1949
65. RADU Leon T. — fiul (n. 1928)	în reg. Tiumen.
66. RADU Ion T. — fiul (n. 1934)	Eliberați în 1955.
67. ROȘIORU Nichifor S. (n. 1894)	
68. ROȘIORU Irina A. — soția (n. 1892)	Deportați în 1949 în reg. Tiumen.
69. ROȘIORU Nina N. — fiica (n. 1933)	Motivul reprimării: familie de „chiaburi”.
70. SUCITU Ion A. (n. 1882)	
71. SUCITU Feodosia I. — soția (n. 1883)	
72. SUCITU Agripina I. — fiica (n. 1924)	Încadrați la „chiaburi” și
73. SUCITU Mihail I. — fiul (n. 1933)	deportați în reg. Tiumen (1949).
74. SUCITU Natalia I. — fiica (n. 1936)	
75. SUCITU Parfentie A. (n. 1889)	
76. SUCITU Parascovia M. — soția (n. 1892)	
77. SUCITU Gherman P. — fiul (n. 1928)	Deportați în 1949 în reg. Tiumen.
78. SUCITU Domnica P. — fiica (n. 1935)	Reabilitați în 1989.
79. SUCITU Ulita P. — fiica (n. 1938)	
80. VĂZĂÎ Isai P. (n. 1898)	
81. VĂZĂÎ Melania S. — soția (n. 1899)	Deportați în 1949 în reg. Tiumen.
82. VĂZĂÎ Mihail I. — fiul (n. 1933)	Reabilitați în 1990
83. VRABIE Lazăr I. (n. 1888)	
84. VRABIE Dumitru L. — fiul (n. 1929)	Deportați în 1949 în reg. Tiumen.
85. VRABIE Ana L. — fiica (n. 1937)	Motivul reprimării: familie de „chiaburi”.
86. VRABIE Martin Gr. (n. 1899)	
87. VRABIE Elena T. — soția (n. 1894)	
88. VRABIE Grigore M. — fiul (n. 1928)	Deportați în 1949 în reg. Tiumen.
89. VRABIE Fiodor M. — fiul (n. 1936)	
90. VRABIE Eugenia M. — fiica (n. 1942)	
91. VRABIE Stepan Gr. (n. 1880)	
92. VRABIE Eudochia A. — soția (n. 1880)	Deportați în 1949 în reg. Tiumen.
93. VRABIE Roman St. — fiul (n. 1922)	
94. VRABIE Toma A. (n. 1902). Reprimat în 1949 sub acuzația de „naționalist”.	
95. VRABIE Haritina A. — soția (n. 1905)	
96. VRABIE Maria T. — fiica (n. 1929)	
97. VRABIE Nicolae T. — fiul (n. 1931)	Deportați în 1949 în reg. Tiumen.
98. VRABIE Alexei T. — fiul (n. 1933)	
99. VRABIE Lavrentie T. — fiul (n. 1942)	
100. ZANOCI Timofei S. (n. 1882)	
101. ZANOCI Fedora A. — soția	Deportați în 1949 în reg. Tiumen,
102. ZANOCI Arsenie T. — fiul (n. 1928)	fiind încadrați la „chiaburi”.
103. ZMEU Arsenie I. (n. 1913)	
104. ZMEU Maria Gr. — soția (n. 1913)	Deportați în 1949 în reg. Tiumen.
105. ZMEU Chiril A. — fiul (n. 1937)	

- |   |  |                                   |
|---|--|-----------------------------------|
| <p>106. ZMEU Ion A. (n. 1891)</p> <p>107. ZMEU Ecaterina A. — soția (n. 1891)</p> |  | Deportați în 1949 în reg. Tiumen. |
|---|--|-----------------------------------|

### com. MAXIMOVCA

- |  |  |   |
|--|--|---|
| <p>1. BÂRSĂ Dumitru M. (n. 1905). Condamnat în 1941 la 7 ani de detenție. Acuzat de naționalism. În 1956 cauza a fost clasată.</p> <p>2. ANATI Vasile Gh. (n. 1913). Reprimat în 1945. Reabilitat în 1991.</p> <p>3. MORARU Xenia F. (n. 1902). Supusă represiunilor în 1946. Reabilitată în 1992.</p> <p>4. CERNOVSCHI Ivan S. (n. 1878)</p> <p>5. CERNOVSCAIA Iustina I. — soția (n. 1887)</p> <p>6. MORDARI Cuzma Gh. (n. 1908)</p> <p>7. MORDARI Feodora N. — soția (n. 1907)</p> <p>8. PIHUT Vasili S. (n. 1914)</p> <p>9. PIHUT Zinovia V. — soția (n. 1919)</p> <p>10. PIHUT Natalia V. — fiica (n. 1937)</p> <p>11. PIHUT Iacov V. — fiul (n. 1939)</p> <p>12. PIHUT Evghenia V. — fiica (n. 1942)</p> <p>13. PIHUT Maria V. — fiica (n. 1946)</p> |  | <p>Deportați în 1949 în reg. Irkutsk.</p> <p>Deportați în 1949 în reg. Irkutsk.</p> <p>Deportați în 1949 în reg. Irkutsk.</p> |
|--|--|---|

### com. MERENI

- |  |  |   |
|--|--|---|
| <p>1. BACIU Chiril (n. 1878). Arestat în 1940. Dispărut fără urmă.</p> <p>2. BARBĂROȘ Vasile E. (n. 1905). Deportat în 1940.</p> <p>3. CIORCHINĂ Ion (n. 1899). Arestat în 1940 și dispărut fără urmă.</p> <p>4. LUPAN Fiodor (n. 1891)</p> <p>5. LUPAN Maria — soția (n. 1893)</p> <p>6. NUȚĂ Andrei (n. 1890). Deportat în 1940.</p> <p>7. PLATON Fiodor (n. 1891)</p> <p>8. PLATON Fedosia — soția (n. 1892)</p> <p>9. BACIU Andrei M. (n. 1914). Arestat în 1941 sub acuzația de „terorist”. A decedat în 1942. Reabilitat în 1991.</p> <p>10. CHIPERI Nestor D. (n. 1887)</p> <p>11. CHIPERI Vera M. — soția (n. 1891)</p> <p>12. CHIPERI Ludmila N. — fiica (n. 1920)</p> <p>13. ERMURACHI Ion I. (n. 1901). Membru al Partidului Național-Liberal. Deportat în 1941 în reg. Tiumen. Reabilitat în 1989.</p> <p>14. ERMURACHI Elizaveta — soția (n. 1901)</p> <p>15. ERMURACHI Andrei I. — fiul (n. 1923)</p> <p>16. ERMURACHI Fiodor I. — fiul (n. 1925)</p> <p>17. ERMURACHI Maria I. — fiica (n. 1929)</p> <p>18. ERMURACHI Efim I. — fiul (n. 1936)</p> <p>19. ERMURACHI Ilie I. — fiul (n. 1938)</p> <p>20. PANFILE Maria I. (n. 1919)</p> <p>21. PANFILE Fiodor V. (n. 1941)</p> <p>22. PASCARU Emilian Gr. (n. 1901). Fost polițist. Arestat în 1941 și deportat în reg. Sverdlovsk pe 5 ani, unde a fost împușcat în timpul anchetei. Reabilitat în 1990.</p> <p>23. PASCARU Ana I. — soția (n. 1902)</p> <p>24. PASCARU Mihail Em. — fiul (n. 1929)</p> <p>25. PASCARU Eugenia Em. — fiica (n. 1930)</p> <p>26. PASCARU Anatol Em. — fiul (n. 1938)</p> |  | <p>Arestați în 1940.</p> <p>Arestați în 1940.</p> <p>Dispăruți fără urmă.</p> <p>Deportați în 1941 în reg. Tiumen sub acuzația de „informatori ai Jandarmeriei”. Reabilitați în 1991.</p> <p>Deportați în 1941 în reg. Tiumen. Reabilitați în 1989.</p> <p>Deportați în 1941 în reg. Irkutsk.</p> <p>Deportați în 1941 în reg. Omsk, fiind încadrați la „chiaburi”.</p> |
|--|--|---|

27. **PISCOP Ivan Gh.** (n. 1894). Condamnat în 1941 la 5 ani de închisoare ca „element social periculos”. Locul detenției: reg. Novosibirsk. Reabilitat în 1989.
28. **PISCOP Olga T.** — soția (n. 1895) | Închiși într-un lagăr
29. **PISCOP Gheorghe** — fiul (n. 1923) | de muncă (1941).
30. **PISCOP Gheorghică N.** (n. 1845) | Reabilitați în 1989.
31. **RACU Domnica Z.** (n. 1895) | Deportați în 1941
32. **RACU Efim I.** (n. 1896) | în reg. Tiumen.
33. **RACU Gheorghe M.** (n. 1907) | Reabilitați în 1991.
34. **ȚURCANU Timofei V.** |
35. **ȚURCANU Parascovia M.** (n. 1910) | Deportați în 1941 în reg. Tiumen.
36. **ȚURCANU Nicolae T.** | Reabilitați în 1991.
37. **ȚURCANU Olga T.** |
38. **ERMURACHI Fiodor I.** (n. 1899). Condamnat în 1944 la moarte, pedeapsă comutată ulterior în 25 ani de detenție. Închis într-un lagăr de muncă din reg. Vorkuta.
39. **BEGLIȚĂ Mihail S.** (n. 1915). Acuzat de naționalism. Condamnat în 1945 la moarte, pedeapsă comutată ulterior în 20 ani de detenție. Închis într-un lagăr de muncă din reg. Irkutsk. Reabilitat în 1991.
40. **BUGA Andrei F.** (n. 1904). Reprimat în 1945. Reabilitat în 1991.
41. **CERCEL Grigore S.** (n. 1901). Condamnat în 1945 la 25 ani de muncă silnică sub acuzația de „colaboraționism”.
42. **CERESCU Sidor M.** (n. 1905). Membru al Partidului Național-Creștin. Încadrat la „chiaburi”. Condamnat în 1945 la 10 ani de detenție. Internat într-un lagăr de muncă din reg. Irkutsk. Reabilitat în 1991.
43. **CIOBANU Petru Gr.** (n. 1887 sau 1888). Supus represiunilor în 1945. Reabilitat în 1991.
44. **CIOBANU Toma A.** (n. 1905). Condamnat în 1945 la 10 ani de detenție într-un lagăr de muncă. Cap de acuzare: „colaboraționism”.
45. **CONDREA Victor I.** (n. 1891 sau 1898). Membru al Partidului Național-Creștin. Condamnat în 1945 la 10 ani de muncă silnică. A murit în 1946. Reabilitat în 1991.
46. **ERMURACHI Gheorghe Em.** (n. 1909). Fost primar. Condamnat în 1945 la 15 ani de muncă silnică. Închis într-un lagăr din Vorkuta. În 1956 s-a alăturat familiei deportate.
47. **ERMURACHE Ilie I.** Condamnat în 1945 la 15 ani de muncă silnică. Reabilitat în 1990.
48. **EVSTRATI Nicon I.** (n. 1881). Reprimat în 1945. Reabilitat în 1991.
49. **GROȘU Vasile A.** (n. 1884). Supus represiunilor în 1945. Reabilitat în 1991.
50. **MARGINE Cozma I.** (n. 1887 sau 1889). Condamnat în 1945 sub acuzația de „trădător”. A decedat în același an.
51. **MURA Andrei Ch.** (n. 1899 sau 1900). Reprimat în 1945. Cap de acuzare: „colaboraționism”. Reabilitat în 1991.
52. **MURA Pahomi Ch.** (n. 1900 sau 1902). Condamnat în 1945. Locul detenției: reg. Irkutsk. Reabilitat în 1990.
53. **NISTOR Mina V.** (n. 1900). Reprimat în 1945. Reabilitat în 1991.
54. **NISTOR Sidor I.** (n. 1882 sau 1895). Supus represiunilor în 1945.
55. **NUȚĂ Petru R.** (n. 1907). Acuzat de colaboraționism. Reprimat în 1945.
56. **NUȚĂ Trofim I.** (n. 1902). Supus represiunilor în 1945.
57. **OGLINDĂ Sava Gr.** (n. 1912). Învinuit de colaboraționism. Condamnat în 1945 la muncă silnică.
58. **PANFILE Vasile P.** (1914). Condamnat în 1945 la muncă silnică sub acuzația de „colaboraționist”. Reabilitat în 1991.
59. **PLATON Matvei A.** (n. 1894). Condamnat în 1945 la detenție. Cap de acuzare: „colaboraționism”.
60. **POSTICĂ Iacob P.** Membru al Partidului Național-Creștin. Acuzat de colaboraționism. Condamnat la 20 ani de muncă silnică. Reabilitat în 1991.
61. **ROȘCA Gheorghe A.** (n. 1902). Condamnat în 1945 la 10 ani de muncă silnică. Motivul reprimării: membru al Partidului Național-Creștin.
62. **BARBĂROȘIE Parfenie E.** (n. 1916). Condamnat în 1946 de Tribunalul Militar. Reabilitat în 1991.
63. **BRADU Petru C.** (n. 1911). Condamnat în 1946 în temeiul art. 58<sup>1</sup> la 4 ani de muncă silnică.
64. **NAGACEVSCHI Ivan V.** (n. 1899). Condamnat în 1946 conform art. 54<sup>1</sup> lit. a. Reabilitat în 1991.
65. **PLATON Efim P.** (n. 1896). Arestat în 1946 sub acuzația de „trădare de patrie”. Condamnat în temeiul art. 52 lit. a.



66. **ȚURCANU Fiodor L.** (n. 1890). Condamnat în 1946 la 5 ani de muncă silnică pentru „neîndeplinirea obligațiilor de predare a produselor agricole către stat” (art. 58<sup>2</sup>).
67. **GÂRLEA Nestor C.** (n. 1891). Condamnat în 1947 în temeiul art. 58<sup>2</sup> la 6 ani de muncă silnică.
68. **BACIU Agafia Gh.** (n. 1888) | Deportate în 1949 în reg. Irkutsk,  
69. **BACIU Olga M.** — fiica (n. 1935) | fiind încadrate la „chiaburi”.
70. **BACIU Fedos D.** (n. 1918). Deportat în 1949 în reg. Irkutsk.
71. **BACIU Gheorghe Gh.** (n. 1888) | Deportați în 1949 în reg. Irkutsk.
72. **BACIU Profira Gr.** — soția (n. 1894)
73. **BACIU Simion Ch.** (n. 1906). Membru al Partidului Național-Liberal. Deportat în 1949 în reg. Irkutsk.
74. **BACIU Maria V.** — soția (n. 1912)
75. **BACIU Lidia S.** — fiica (n. 1935) | Deportați în 1949 în reg. Irkutsk.  
76. **BACIU Eugenia S.** — fiica (n. 1936) | În 1962 cauza a fost clasată.  
77. **BACIU Ion S.** — fiul (n. 1938)
78. **BACIU Chiril S.** — fiul (n. 1940)
79. **BARBĂROȘ Vasile E.** (n. 1904)
80. **BARBĂROȘ Agafia N.** (n. 1911) | Deportați în 1949 în reg. Irkutsk.  
81. **BARBĂROȘ Parascovia V.** — fiica (n. 1935) | Reabilitați în 1990.  
82. **BARBĂROȘ Fiodor V.** — fiul (n. 1939)
83. **BEGLEȚ (BEGLIȚA) Maria S.** (n. 1920). Acuzată de naționalism. Deportată în 1949 în reg. Irkutsk. Reabilitată în 1991.
84. **BERJAN Agafia F.** (n. 1920). Deportată în 1949 în reg. Irkutsk. Reabilitată în 1990.
85. **BERJAN Varvara U.** (n. 1887)
86. **BERJAN Eugenia Gr.** — fiica (n. 1927) | Deportate în 1949 în reg. Irkutsk.
87. **BERJAN Fedora Gr.** — fiica (n. 1929)
88. **BUGA Alexei M.** (n. 1879). Membru al Partidului Național-Țărănesc. Fost deputat în Parlamentul României (1937). Fost viceprimar. Deportat în 1949 în reg. Irkutsk. Eliberat în 1955 din cauza vârstei înaintate. Reabilitat în 1991.
89. **BUGA Iulita C.** — soția (n. 1885). Deportată în 1949 în reg. Irkutsk. Reabilitată în 1991.
90. **BUGA Ion S.** (n. 1907)
91. **BUGA Vera E.** — soția (n. 1910)
92. **BUGA Dumitru I.** — fiul (n. 1936)
93. **BUGA Maria I.** — fiica (n. 1938) | Deportați în 1949 în reg. Irkutsk.
94. **BUGA Valentina I.** — fiica (n. 1939)
95. **BUGA Fiodor I.** — fiul (n. 1941)
96. **BUGA Ana I.** — fiica (n. 1946)
97. **BUGA Maria D.** (n. 1892)
98. **BUGA Alexandra M.** — fiica (n. 1933) | Deportate în 1949 în reg. Irkutsk.  
99. **BUGA Feodora M.** — fiica (n. 1935) | Motivul reprimării: familie de „chiaburi”.
100. **BUGA Olga M.** — fiica (n. 1939)
101. **BUGA Maria I.** (n. 1907)
102. **BUGA Tasia A.** — fiica (n. 1941) | Deportate în 1949 în reg. Irkutsk.  
103. **BUGA Elena A.** — fiica (n. 1943) | Reabilitate în 1990.
104. **BUGA Stepan A.** (n. 1884)
105. **BUGA Axenia Gr.** — soția (n. 1890) | Deportați în 1949 în reg. Irkutsk.
106. **BUGA Trofim A.** (n. 1884) | Deportați în 1949 în reg. Irkutsk.
107. **BUGA Efrosinia D.** — soția (n. 1888)
108. **CERCEL Zinovia S.** (n. 1913) | Deportate în 1949 în reg. Irkutsk.  
109. **CERCEL Maria Gr.** — fiica (n. 1935) | Reabilitate în 1991.
110. **CERESCU Maria E.** (n. 1917)
111. **CERESCU Elena S.** — fiica (n. 1935)
112. **CERESCU Mihail S.** — fiul (n. 1937)
113. **CERESCU Olga S.** — fiica (n. 1939)
114. **CERESCU Andrei S.** — fiul (n. 1941)
115. **CERESCU Ana S.** — fiica (n. 1944 sau 1945) | Deportați în 1949 în reg. Irkutsk.  
Motivul reprimării: familie de „chiaburi”.  
Reabilitați în 1991.

116. CIBOTARU Alexandru M. (n. 1910). Membru al Partidului Național-Creștin. Deportat în 1949 în reg. Irkutsk. Reabilitat în 1990.
117. CIBOTARU Ioana S. — soția (n. 1920) | Deportate în 1949 în reg. Irkutsk.  
Reabilitate în 1990.
118. CIBOTARU Valentina Al. — fiica (n. 1938)
119. CIBOTARU Elena Al. — fiica (n. 1940)
120. CIOBANU Ana F. (n. 1891) | Deportate în 1949 în reg. Irkutsk.  
Reabilitate în 1990.
121. CIOBANU Maria P. — fiica (n. 1930)
122. CIOBANU Anisia A. (n. 1869)
123. CIOBANU Andrei P. — fiul (n. 1920) | Deportați în 1949 în reg. Irkutsk.
124. CIOBANU Alexandra E. — nora (n. 1920)
125. CIOBANU Flor A. — nepotul (n. 1943)
126. CIOBANU Eudochia Gr. (n. 1891). Încadrată la „chiaburi” și deportată, în 1949, în reg. Irkutsk.
127. CIOBANU Olga I. (n. 1914) | Deportate în 1949 în reg. Irkutsk.  
Reabilitate în 1991.
128. CIOBANU Tamara F. — fiica (n. 1934)
129. CIORCHIN Grigore V. (n. 1876) | Deportați în 1949 în reg. Irkutsk.
130. CIORCHIN Ilarion Gr. — fiul (n. 1930)
131. CONDREA Zinaida Gh. (n. 1897)
132. CONDREA Ion V. — fiul (n. 1928) | Deportați în 1949 în reg. Irkutsk din  
motive politice. Reabilitați în 1990.
133. CONDREA Sofia I. — nora (n. 1928)
134. CONDREA Iulia — nepoata (n. 1949)
135. COSTIN Parascovia C. (n. 1907)
136. COSTIN Fiodor V. — fiul (n. 1935) | Deportați în 1949 în reg. Irkutsk.  
Reabilitați în 1990.
137. COSTIN Ion V. — fiul (n. 1937)
138. COSTIN Olga V. — fiica (n. 1940)
139. COSTIN Gheorghe V. — fiul (n. 1944)
140. ERMURACHI Antonina A. (n. 1914) | Deportate în 1949 în reg. Irkutsk.  
Antonina s-a stins din viață în  
1956. Reabilitate în 1990.
141. ERMURACHI Olga Gh. — fiica (n. 1935)
142. ERMURACHI Vera Gh. — fiica (n. 1937)
143. ERMURACHI Matriona F. (n. 1909)
144. ERMURACHI Nicolae F. — fiul (n. 1933) | Deportați în 1949 în reg. Irkutsk.  
Reabilitați în 1990.
145. ERMURACHI Mihail F. — fiul (n. 1939)
146. ERMURACHI Elena F. — fiica (n. 1943)
147. EVSTRATI Profira D. (n. 1880). Deportată în 1949 în reg. Irkutsk.
148. GAVRILIȚĂ Alexei I. (n. 1907). La 6 iulie 1949 a evitat deportarea, ascunzându-se. S-a alăturat mai târziu familiei deportate.
149. GAVRILIȚĂ Tatiana Vl. — soția (n. 1908)
150. GAVRILIȚĂ Maria A. — fiica (n. 1932) | Deportați în 1949 în reg. Irkutsk.  
Motivul reprimării: familie de „chiaburi”.
151. GAVRILIȚĂ Ion A. — fiul (n. 1935)
152. GAVRILIȚĂ Olga A. — fiica (n. 1937)
153. GAVRILIȚĂ Ana A. — fiica (n. 1939)
154. GORE Mina I. (n. 1892) | Deportați în 1949 în reg. Irkutsk,  
fiind încadrați la „comercianți”.
155. GORE Pelagheea F. — soția (n. 1897)
156. GORE Ana M. — fiica (n. 1935)
157. GROSU Olga I. (n. 1875). Deportată în 1949 în reg. Irkutsk.
158. LUNGU Haralampie S. (n. 1920)
159. LUNGU Sofia I. — soția (n. 1923) | Deportați în 1949 în reg. Irkutsk  
ca familie de „chiaburi”.
160. LUNGU Fiodor H. — fiul (n. 1941)
161. LUNGU Gheorghe H. — fiul (n. 1944)
162. LUNGU Ana H. — fiica (n. 1947)
163. LUNGU Simion Gr. (n. 1882) | Deportați în 1949 în reg. Irkutsk.
164. LUNGU Alexandra V. — soția (n. 1881)
165. MARGINE Ion D. (n. 1887)
166. MARGINE Eudochia Z. — soția (n. 1891 sau 1892) | Deportați în 1949 în reg. Irkutsk.  
Reabilitați în 1991.
167. MARGINE Nicolae I. — fiul (n. 1931)
168. MARGINE Serghei I. — fiul (n. 1931?)

169. **MARGINE Irina Gh.** (n. 1893) | Deportați în reg. Irkutsk (1949)  
din motive politice.  
Reabilitați în 1991.
170. **MARGINE Lidia C.** — fiica (n. 1928 sau 1930)
171. **MARGINE Fiodor C.** — fiul (n. 1940)
172. **MURA Alexandra C.** (n. 1910)
173. **MURA Gheorghe P.** — fiul (n. 1938)
174. **MURA Trofim P.** — fiul (n. 1940)
175. **MURA Ion P.** — fiul (n. 1945)
176. **MURA Iov I.** (n. 1878)
177. **MURA Alexandra Gr.** — soția (n. 1891)
178. **MURA Melania C.** (n. 1899)
179. **MURA Eudochia A.** — fiica (n. 1931)
180. **MURA Elizaveta A.** — fiica (n. 1933)
181. **MURA Fiodor A.** — fiul (n. 1937)
182. **NICULA Ilie G.** (n. 1904)
183. **NICULA Olga T.** — soția (n. 1909)
184. **NICULA Ion I.** — fiul (n. 1930)
185. **NISTOR Ecaterina I.** (n. 1884)
186. **NISTOR Iacob S.** (n. 1937)
187. **NISTOR Sofia E.** (n. 1912)
188. **NISTOR Olga M.** — fiica (n. 1934)
189. **NISTOR Vera M.** — fiica (n. 1936)
190. **NISTOR Maria M.** — fiica (n. 1939)
191. **NISTOR Fiodor M.** — fiul (n. 1941)
192. **NISTOR Parascovia M.** — fiica (n. 1945)
193. **NOGACEVSCAIA Olga I.** (n. 1906)
194. **NOGACEVSCAIA Olga I.** — fiica (n. 1932)
195. **NOGACEVSCAIA Vera I.** — fiica (n. 1934)
196. **NUȚĂ Antonina N.** (n. 1911)
197. **NUȚĂ Larisa P.** — fiica (n. 1934)
198. **NUȚĂ Olga P.** — fiica (n. 1939)
199. **NUȚĂ Parascovia T.** (n. 1898). Deportată în 1949 în reg. Irkutsk.
200. **NUȚĂ Trofim Gr.** (n. 1885). Deportat în 1949 în reg. Irkutsk.
201. **OGLENDĂ Efrosinia E.** (n. 1900)
202. **OGLENDĂ Simion Gr.** — fiul (n. 1933)
203. **OGLENDĂ Ion Gr.** — fiul (n. 1935)
204. **OGLENDĂ Melania Gr.** (n. 1920)
205. **OGLENDĂ Natalia S.** — fiica (n. 1940) | Deportate în 1949 în reg. Irkutsk ca membri ai  
familiei unui „naționalist”. Reabilitate în 1991.
206. **PASCARU Ion A.** (n. 1902)
207. **PASCARU Maria F.** — soția (n. 1911)
208. **PASCARU Tatiana I.** — fiica (n. 1938)
209. **PLATON Efrem** (n. 1897)
210. **PLATON Sofia I.** — soția (n. 1897 sau 1900)
211. **PLATON Pavel E.** — fiul (n. 1928)
212. **PLATON Ulian E.** — fiul (n. 1932)
213. **PLATON Tatiana E.** — fiica (n. 1933)
214. **PLATON Elena E.** — fiica (n. 1935)
215. **PLATON Visarion E.** — fiul (n. 1937)
216. **PLATON Mercurie E.** — fiul (n. 1940)
217. **PLATON Elena S.** (n. 1894). Condamnată în 1949 la 5 ani de muncă silnică și confiscarea  
averii în temeiul art. 58<sup>2</sup>.
218. **PLATON Eugenia H.** (n. 1897 sau 1900)
219. **PLATON Mihail M.** — fiul (n. 1931 sau 1932)
220. **PLATON Procopie M.** — fiul (n. 1942)
221. **PLĂMĂDEALĂ Eudochia Gr.** (n. 1909)
222. **PLĂMĂDEALĂ Alexandra I.** — fiica (n. 1935) | Încadrate la „chiaburi”.  
Deportate în 1949 în reg. Irkutsk.

223. PLĂMĂDEALĂ Timofei I. (n. 1872)
224. PLĂMĂDEALĂ Maria S. — soția (n. 1879)
225. PLĂMĂDEALĂ Eugenia T. — fiica (n. 1910)
226. PLĂMĂDEALĂ Elena T. — fiica (n. 1917)
227. POPCOV Grigori S. (n. 1877)
228. ORLOVA Evdochia Gr. — fiica (n. 1903)
229. POSTICĂ Efrosinia S. (n. 1923)
230. POSTICĂ Andrei I. — fiul (n. 1946)
231. POSTICĂ Pavel S. (n. 1915)
232. POSTICĂ Elena E. — soția (n. 1921)
233. POSTICĂ Natalia P. — fiica (n. 1941)
234. POSTICĂ Maria P. — fiica (n. 1943)
235. POSTICĂ Ion P. — fiul (n. 1945)
236. POSTICĂ Fiodor P. — fiul (n. 1947)
237. POSTICĂ Andrei P. — fiul (n. 1948)
238. PRODAN Efim Gh. (n. 1896)
239. PRODAN Feodosia Gr. — soția (n. 1894)
240. PRODAN Iosif E. — fiul (n. 1931)
241. RACU Gheorghe I. (n. 1901)
242. RACU Vera Gh. — soția (n. 1912)
243. RACU Maria P. (n. 1907)
244. RACU Vladimir Gh. — fiul (n. 1929)
245. RACU Petru N. (n. 1886)
246. RACU Ilie P. — fiul (n. 1932)
247. RACU Gheorghe P. — fiul (n. 1936)
248. ROȘCA Lidia Gh. (n. 1910)
249. ROȘCA Vasile Gh. — fiul (n. 1934)
250. ROȘCA Fiodor Gh. — fiul (n. 1936)
251. ROȘCA Constantin Gh. — fiul (n. 1938)
252. ROȘCA Isidor Gh. — fiul (n. 1942)
253. SĂLCUȚEANU Ioachim Gr. (n. 1914)
254. SĂLCUȚEANU Ana Ch. — soția (n. 1921)
255. SCOBIOALĂ Foma Gr. (n. 1882)
256. SCOBIOALĂ Daria M. — soția (n. 1889)
257. SCOBIOALĂ Trofim F. — fiul (n. 1927)
258. SCOBIOALĂ Ana F. — fiica (n. 1929)
259. SCOBIOALĂ Mihail F. — fiul (n. 1933)
260. SCOBIOALĂ Natalia C. (n. 1884). Deportată în 1949 în reg. Irkutsk.
261. SPRÂNCEANĂ Iov E. (n. 1904). Deportat în 1949 în reg. Irkutsk.
262. STRAISTĂ Vasile D. (n. 1898). Membru al Partidului Național-Liberal. Deportat în 1949.
263. STRAISTĂ Efrosinia I. — soția (n. 1901)
264. STRAISTĂ Vera V. — fiica (n. 1938)
265. STRAISTĂ Fiodor V. — fiul (n. 1932)
266. STRAISTĂ Olga V. — fiica (n. 1934)
267. STRAISTĂ Andrei V. — fiul (n. 1936)
268. STRAISTĂ Mihail V. — fiul (n. 1940)
269. STRAISTĂ Grigore V. — fiul (n. 1943)
270. STRATU Vasile F. (n. 1884)
271. STRATU Maria I. — soția (n. 1887)
272. STRATU Anastasia V. — fiica (n. 1929)
273. STRATU Zinaida V. — fiica (n. 1934)
274. VARTICEAN Ion Gh. (n. 1891). Pedagog. Acuzat de colaboraționism și deportat în 1949 în reg. Irkutsk. Reabilitat în 1990.
275. VARTICEAN Liubovi I. (n. 1927). Asistentă medicală. Deportată în 1949 în reg. Irkutsk.
276. LUPAN Efimia M. (n. 1915). Condamnată în 1957 la 6 ani de detenție într-un lagăr de muncă din motive religioase (sectantă).

Deportați în 1949 în reg. Irkutsk.  
Încadrați la „chiaburi”.

Deportați în 1949 în reg. Tiumen  
ca familie de „chiaburi”.  
Deportați în 1949  
în reg. Irkutsk.

Deportați în 1949 în reg. Irkutsk.  
Motivul reprimării:  
familie de „chiaburi”.

Încadrați la „chiaburi”.  
Deportați în 1949 în reg. Irkutsk.  
Eliberați în 1955.

Deportați în 1949 în reg. Irkutsk.

Acuzați de naționalism. Deportați în 1949  
în reg. Irkutsk. Reabilitați în 1991.

Deportați în 1949  
în reg. Irkutsk  
ca familie de „chiaburi”.

Deportați în 1949 în reg. Irkutsk  
din motive politice.  
Reabilitați în 1990.

Încadrați la „chiaburi”. Deportați în 1949 în  
reg. Irkutsk. În 1955 cauza a fost clasată.

Deportați în 1949 în reg. Irkutsk.  
Motivul reprimării: familie de „chiaburi”.

Deportați în 1949.  
Reabilitați în 1990.

Deportați în 1949 în reg. Irkutsk.  
Motivul reprimării: familie de „chiaburi”.

## s. MIRNOE, com. TROIȚA NOUĂ

1. **BULGARU Fiodor I.** (n. 1899). Condamnat în 1945 de Tribunalul Militar al NKVD. Reabilitat în 1992.
2. **ȘEMENCO Agafia A.** (n. 1900). Condamnată în 1945 la 10 ani de închisoare sub acuzația de „înalță trădare”. Reabilitată în 1990.
3. **BULGARU Eugenia Z.** (n. 1894)
4. **BULGARU Ion F.** — fiul (n. 1921)
5. **BULGARU Aculina F.** — fiica (n. 1929)
6. **BULGARU Maria L.** — nora (n. 1923)
7. **CIUMACENCO Vasili M.** (n. 1900). Acuzat de colaboraționism. Deportat în 1949 în reg. Tiumen. Reabilitat în 1990.
8. **CIUMACENCO Daria S.** — soția (n. 1901)
9. **CIUMACENCO Anisia V.** — fiica (n. 1927)
10. **CIUMACENCO Anastasia V.** — fiica (n. 1930)
11. **ȘCEMENCO Tatiana P.** (n. 1924)
12. **ȘCEMENCO Ivan P.** — fratele (n. 1934)
13. **ȘCEMENCO Evdochia P.** — sora (n. 1939)
14. **ȘCEMENCO Constantin** — fiul (n. 1944)
15. **ȘIMINENCO Natalia D.** (n. 1888). Deportată în 1949 în reg. Tiumen, fiind acuzată de colaboraționism. Reabilitată în 1990.

Deportați în 1949 în reg. Tiumen.

Deportate în 1949 în reg. Tiumen.  
Reabilitate în 1990.Deportați în 1949 în reg. Tiumen.  
Reabilitați în 1990.

## s. PETROVCA, com. MERENI

1. **BRESLAVSCAIA Nadejda A.** (n. 1898)
2. **BRESLAVSCAIA Maria A.** — fiica (n. 1933)
3. **DOROBAN Ion G.** (n. 1887)
4. **DOROBAN Maria A.** — soția (n. 1892)
5. **DOROBAN Andrei I.** — fiul (n. 1929)
6. **DOROBAN Olga I.** — fiica (n. 1932)
7. **DOROBAN Liuba I.** — fiica (n. 1934)

Deportate în 1949 în reg. Irkutsk.

Deportați în 1949  
în Bureatia  
ca familie de „chiaburi”.

## com. PUHĂCENI

1. **MOTÂNGĂ Petru I.** (n. 1898) Reprimat în 1940. Reabilitat în 1991.
2. **BOGATĂI Pavel I.** Supus represiunilor în 1941.
3. **CHIȘCARU Grigore M.** (n. 1909)
4. **CHIȘCARU Aculina A.** — soția (n. 1917)
5. **CHIȘCARU Alexandru Gr.** — fiul (n. 1938)
6. **FRIPTU Terinte V.** (n. 1888). Membru al unui partid „burghez”. Reprimat în 1941.
7. **FRIPTU Maria A.** — soția (n. 1899)
8. **FRIPTU Isac T.** — fiul (n. 1922)
9. **FRIPTU Agafia T.** — fiica (n. 1925)
10. **FRIPTU Pavel T.** — fiul (n. 1935)
11. **GORGAN Efrem F.** (n. 1880)
12. **GORGAN Maria A.** — soția (n. 1883)
13. **GORGAN Gheorghe E.** — fiul (n. 1918)
14. **GORGAN Eudochia I.** — nora (n. 1919)
15. **GORGAN Fiodor E.** — fiul (n. 1922)
16. **GORGAN Vera E.** — fiica (n. 1924)
17. **GORGAN Eugeniu E.** — fiul (n. 1926)
18. **GORGAN Maria** — nepoata (n. 1938)

Reprimați în 1941 pe motiv că unul dintre  
membrii familiei s-a refugiat în România.  
Reabilitați în 1990.Deportați în 1941 în reg. Omsk.  
Reabilitați în 1990.Deportați în 1941 în reg. Tiumen.  
Reabilitați în 1991.

19. **IONAȘCU Petru A.** (n. 1900). Fost primar. Membru al Partidului Național-Liberal. Deportat în 1941 în reg. Tiumen. Reabilitat în 1991.
20. **IONAȘCU Anastasia N.** — soția (n. 1902)
21. **IONAȘCU Olga P.** — fiica
22. **IONAȘCU Liuba P.** — fiica (n. 1924)
23. **IONAȘCU Eudochia P.** — fiica (n. 1927)
24. **NICOARĂ Haralampie L.**
25. **NICOARĂ Maria P.** — soția
26. **NICOARĂ Dumitru H.** — fiul
27. **POPA Dumitru** (n. 1906). Reprimat în 1941. Reabilitat în 1991.
28. **SOREV Luca A.** (n. 1880)
29. **SOREV Maria D.** — soția (n. 1885)
30. **SOREV Petru L.** — fiul (n. 1918)
31. **SOREV Gheorghe L.** — fiul (n. 1922)
32. **SOREV Liubovi L.** — fiica (n. 1925)
33. **SOREV Pelagheea L.** — fiica (n. 1932)
34. **CIOBANU Iacob I.** (n. 1897). Supus represiunilor în 1945 sub acuzația de „colaboraționism”. A decedat în 1945.
35. **CIOBANU Ion M.** (n. 1898). Acuzat de colaboraționism. Condamnat în 1946 la 10 ani de muncă silnică.
36. **CUCIUC Eudochim D.** (n. 1889). Condamnat în 1946 la 3 ani de detenție într-un lagăr de muncă în temeiul art. 58<sup>1</sup> („sustragere de la plata impozitelor”).
37. **IONAȘCU Andrei A.** (n. 1887). Acuzat de neîndeplinirea obligațiilor de predare către stat a produselor agricole (art. 58<sup>2</sup>). Condamnat la 4 ani de muncă silnică (1946).
38. **PLĂMĂDEALĂ Alexandru C.** (n. 1898). Condamnat în 1946 la 8 ani de detenție într-un lagăr de muncă sub acuzația de „colaboraționist”.
39. **PLĂMĂDEALĂ Iosif Gh.** (n. 1877). Condamnat în 1946 la 3 ani de muncă silnică în temeiul art. 58<sup>2</sup>.
40. **BĂLUȚEL Agafia M.** (n. 1892). Condamnată în 1947, conform art 58<sup>2</sup>, la 5 ani de muncă silnică.
41. **NICOARĂ Vasile I.** (n. 1907). Condamnat în 1947 la 1 an de închisoare pentru „neîndeplinirea obligațiilor de predare către stat a produselor agricole” (art. 58<sup>2</sup>).
42. **PLĂMĂDEALĂ Grigore M.** (n. 1909). Condamnat în 1947 la 5 ani de muncă silnică în temeiul art. 58<sup>2</sup>.
43. **BODAȘCO (?)**. Reprimat în 1948.
44. **BUDUREANU Gheorghe I.** (n. 1902). Condamnat în 1948 la 5 ani de muncă silnică în temeiul art. 58<sup>2</sup>.
45. **CÂRLIG Ion L.** (n. 1900). Condamnat în 1948 la 25 ani de muncă silnică sub acuzația de „colaboraționist”.
46. **BODAȘCO Alexandra S.** (n. 1926). Deportată în 1949 în reg. Tiumen. Reabilitată în 1990.
47. **BUDUREANU Liuba T.** (n. 1918)
48. **BUDUREANU Ana Gh.** — fiica (n. 1939)
49. **CÂRLIG Alexandru A.** (n. 1919)
50. **TOMAC Ana S.** — soția (n. 1921)
51. **TOMAC Anatol** — fiul (n. 1941)
52. **CÂRLIG Svetlana Al.** — fiica (n. 1948)
53. **CÂRLIG Andrei C.** (n. 1893)
54. **CÂRLIG Vera T.** — soția (n. 1899)
55. **CÂRLIG Serghei A.** — fiul (n. 1930)
56. **CÂRLIG Fiodor A.** — fiul (n. 1932)
57. **CÂRLIG Boris A.** — fiul (n. 1935)
58. **CÂRLIG Natalia A.** (n. 1901)
59. **CÂRLIG Maria I.** — fiica (n. 1934)
60. **CÂRLIG Liuba I.** — fiica (n. 1938)
61. **CIOBANU Liuba Gh.** (n. 1899)
62. **CIOBANU Maria I.** — fiica (n. 1933)
63. **CIOBANU Nina I.** — fiica (n. 1941)
64. **CIOBANU Ion I.** — fiul (n. 1944)

Deportate în 1941 în reg. Tiumen.

Încadrați la „chiaburi”.

Deportați în 1941.

Reabilitați în 1991.

Deportați în 1941 în reg. Omsk.

Reabilitați în 1991.

- |  |                                   |
|--|-----------------------------------|
| 65. COJUHARI Aculina Gr. (n. 1893)           |                                   |
| 66. COJUHARI Olga P. — fiica (n. 1931)       | Deportați în 1949 în reg. Tiumen. |
| 67. COJUHARI Gheorghe P. — nepotul (n. 1948) |                                   |
| 68. IONAȘCU Vasilisa I. (n. 1890)            |                                   |
| 69. IONAȘCU Olga A. — fiica (n. 1929)        | Deportați în 1949 în reg. Tiumen. |
| 70. IONAȘCU Alexandru A. — fiul (n. 1932)    |                                   |
| 71. IORDAN Acinia I. (n. 1920)               | Deportați în 1949 în reg. Tiumen. |
| 72. IORDAN Victor N. — fiul (n. 1944)        |                                   |
| 73. NICOARĂ Sava M. (n. 1892)                | Deportați în 1949 în reg. Tiumen. |
| 74. NICOARĂ Tatiana N. — soția (n. 1892)     |                                   |
| 75. PETROV Alexei I. (n. 1886)               | Deportați în 1949 în reg. Tiumen. |
| 76. PETROV Maria C. — soția (n. 1889)        |                                   |

### com. ROȘCANI

1. LUNGU Carp V. Reprimat în 1946 din motive politice. Reabilitat în 1991.

### com. RUSENI

- |  |                                   |
|--|-----------------------------------|
| 1. GRIGORIEVA Ludmila N. (n. 1923)               |                                   |
| 2. GRIGORIEV-PLETNEV Ghenadi I. — fiul (n. 1946) | Deportați în 1949 în reg. Tiumen. |

### s. SALCIA, com. BOTNĂREȘTI

- |                                       |                                   |
|---------------------------------------|-----------------------------------|
| 1. CERBA Vasile Gh. (n. 1890)         |                                   |
| 2. CERBA Maria V. — soția (n. 1891)   | Deportați în 1949 în reg. Tiumen, |
| 3. CERBA Mihail V. — fiul (n. 1928)   | fiind încadrați la „chiaburi”.    |
| 4. CERBA Diomid V. — fiul (n. 1932)   | Au decedat în                     |
| 5. CERBA Feodora V. — fiica (n. 1932) | lagărul pentru deportați.         |

### com. SPEIA

1. GÂRLOVANOV Constantin P. (n. 1910). Preot; membru al *Frontului Renașterii Naționale*. Condamnat în 1940 la 8 ani de detenție. Internat într-un lagăr de muncă din țin. Krasnoiarsk.
  2. ALBU Iacob T. (n. 1906). Fost primar; membru al Partidului Național-Liberal. Condamnat în 1941 la privațiune de libertate. Reabilitat în 1991.
  3. ALBU Sofia L. — soția (n. 1910)
  4. ALBU Mihail I. — fiul (n. 1935)
  5. ALBU Ludmila I. — fiica (n. 1936)
  6. BODAȘCO Irina V. (n. 1915). Deportată în 1941 în reg. Tiumen. Reabilitată în 1991.
  7. COTEȚ Alexandru F. Membru al *Frontului Renașterii Naționale*. Condamnat la muncă forțată. A decedat în 1941 în Ivdellag, reg. Sverdlovsk în urma regimului de exterminare.
  8. COTEȚ Maria F. — soția (n. 1906)
  9. COTEȚ Liuba Al. — fiica (n. 1928)
  10. COTEȚ Alexandra Al. — fiica (n. 1931)
- |  |                                   |
|--|-----------------------------------|
|  | Deportați în 1941 în reg. Tiumen. |
|  | Deportate în 1941                 |
|  | în reg. Hantî-Mansiisk.           |
|  | Reabilitate în 1990.              |

- |   |   |
|---|---|
| <p>11. COTEȚ Marc Gr.<br/> 12. COTEȚ Ecaterina V. — soția<br/> 13. COTEȚ Aculina M. — fiica<br/> 14. COTEȚ Afanasie M. — fiul<br/> 15. COTEȚ Efimia M. — fiica<br/> 16. COTEȚ Nina M. — fiica<br/> 17. COTEȚ Parascovia M. — fiica<br/> 18. COTEȚ Petru M. — fiul<br/> 19. DUGAN Alexei I. (n. 1883). Fost primar; membru al Partidului Național-Liberal. Condamnat la muncă silnică. A murit în 1941 în Ivdellag, reg. Sverdlovsk. Reabilitat în 1990.<br/> 20. DUGAN Evlampia Gh. — soția (n. 1882)<br/> 21. DUGAN Petru A. — fiul (n. 1920)<br/> 22. DUGAN Vasile A. — fiul (n. 1923)<br/> 23. DUGAN Martin A. — fiul (n. 1925)<br/> 24. DUGAN Natalia Gh. (n. 1912)<br/> 25. DUGAN Nadejda Gh. (n. 1922)<br/> 26. HALIUC Fiodor H. (n. 1896). Reprimat în 1941. Reabilitat în 1989.<br/> 27. POPESCU Luca I. (n. 1899). Condamnat în 1941 la 10 ani de muncă silnică sub acuzația de „colaboraționist”. Reabilitat în 1990.<br/> 28. POPESCU Ana I. — soția (n. 1903)<br/> 29. POPESCU Elena L. — fiica (n. 1922)<br/> 30. POPESCU Macar L. — fiul (n. 1924)<br/> 31. POPESCU Agripina L. — fiica (n. 1928)<br/> 32. POPESCU Anastasia L. — fiica (n. 1930)<br/> 33. POPESCU Pelaghia L. — fiica (n. 1932)<br/> 34. POPESCU Simion L. — fiul (n. 1935)<br/> 35. POPESCU Alexandru L. — fiul (n. 1939)<br/> 36. POPESCU Maria L. — fiica (n. 1941)<br/> 37. SAMOILOV Andrei F. (n. 1900). Membru al Partidului Național-Țărănesc. Deportat în 1941 în reg. Omsk. Reabilitat în 1989.<br/> 38. SAMOILOVA Fedora I. — soția (n. 1898)<br/> 39. SAMOILOV Alexandr A. — fiul (n. 1922)<br/> 40. SAMOILOVA Stepanida A. — fiica (n. 1924)<br/> 41. SAMOILOVA Elena A. — fiica (n. 1928)<br/> 42. SAMOILOVA Anastasia A. — fiica (n. 1931)<br/> 43. SAMOILOV Ivan A. — fiul (n. 1936)<br/> 44. CIOBANU Ion C. (n. 1920). Condamnat în 1945 la 10 ani de muncă silnică. Cap de acuzare: „colaboraționism”.<br/> 45. BENEĂ Alexandra P. (n. 1923). Reprimată în 1946. Reabilitată în 1992.<br/> 46. POSTICĂ Pelaghia A. (n. 1925). Supusă represiunilor în 1946. Reabilitată în 1992.<br/> 47. BALTAG Sidor I. (n. 1891). Deportat în 1949 în reg. Tiumen sub acuzația de „colaboraționist”. Reabilitat în 1990.<br/> 48. MUNTEANU Fecla A. — soția (n. 1900)<br/> 49. BALTAG Nicolae S. — fiul (n. 1932)<br/> 50. BALTAG Ananie S. — fiul (n. 1940)<br/> 51. CIOBANU Mihail F. (n. 1888)<br/> 52. CIOBANU Agafia P. — soția (n. 1892)<br/> 53. CIOBANU Augustin M. — fiul (n. 1933)<br/> 54. CIOBANU Valentina M. — fiica (n. 1935)<br/> 55. CIOBANU Spiridon F. (n. 1923)<br/> 56. CIOBANU Agafia Gh. — soția (n. 1929)<br/> 57. CIOBANU Iacob S. — fiul (n. 1948)</p> | <p>Deportați în 1941 în reg. Omsk.<br/>Reabilitați în 1991.</p> <p>Deportați în 1941.<br/>Reabilitați în 1990.</p> <p>Deportați în 1941 în reg. Tiumen.</p> <p>Deportați în 1941 în reg. Omsk.<br/>Reabilitați în 1989.</p> <p>Deportați în 1949 în reg. Tiumen.<br/>Reabilitați în 1990.</p> <p>Deportați în 1949 în reg. Tiumen.</p> <p>Deportați în 1949 în reg. Tomsk.<br/>Reabilitați în 1989.</p> |
|---|---|



**com. ȘERPENI**

1. **BADAȘCO Dumitru A.** (n. 1896). Membru al Partidului Național-Țărănesc. Deportat în 1941 în reg. Omsk. Reabilitat în 1990.
2. **BADAȘCO Stepanida T.** — soția (n. 1891)
3. **BADAȘCO Evlampia D.** — fiica
4. **BADAȘCO Pavel**
5. **BADAȘCO Constantin**
6. **CERGA Mihail T.** (n. 1902). Condamnat în 1941 la 5 ani de detenție într-un lagăr de muncă.
7. **CERGA Iustina A.** Deportată în 1941.
8. **PLEȘCAN Ion E.** (n. 1879). Fost primar; membru al *Frontului Renașterii Naționale*. Condamnat în 1941. A decedat în detenție.
9. **PLEȘCAN Ana Gh.** — soția (n. 1887)
10. **PLEȘCAN Vladimir I.** — fiul (n. 1919)
11. **DEMIAN Anton Gh.** (n. 1902). Condamnat în 1945 la 10 ani de muncă silnică sub acuzația de „colaboraționist”. Reabilitat în 1990.
12. **BADAȘCO Ivan D.** Acuzat de agitație antisovietică și intenții teroriste asupra președintelui sovietului sătesc și condamnat, în 1948, la 25 ani de detenție.
13. **CERGA Stepan T.** (n. 1914). Arestat în 1949 sub acuzația de „agent al Siguranței”. Condamnat la 10 ani de muncă silnică. Reabilitat în 1990.
14. **CERGA Daria S.** — soția (n. 1914). Acuzată de colaboraționism. Deportată în reg. Tiumen (1949). Reabilitată în 1990.
15. **DEMIAN Elena M.** (n. 1902)
16. **DEMIAN Igor A.** — fiul (n. 1934)
17. **BOGATU (BOGATĂI) Andrei C.** Condamnat la 8 ani de muncă silnică pentru trecerea frauduloasă a frontierei în România. Reabilitat în 1990.
18. **BOGATU (BOGATĂI) Profira P.** — soția (n. 1888)
19. **BOGATU (BOGATĂI) Ivan A.** — fiul (n. 1924)
20. **BOGATU (BOGATĂI) Vasile A.** — fiul (n. 1927)
21. **BOGATU (BOGATĂI) Nina A.** — fiica (n. 1935)

Deportați în 1941 în reg. Omsk.  
Reabilitați în 1990.

Încadrați la „chiaburi”. Deportați  
în 1941. Reabilitați în 1990.

Deportați în 1949 în reg. Tiumen.  
Reabilitați în 1990.

Deportați în 1949.  
Reabilitați în 1990.

**com. TELIȚA**

1. **CORNOGLUB Zahar P.** (n. 1899). Membru al Partidului Național-Țărănesc. Condamnat în 1941 la 8 ani de detenție sub acuzația de „colaboraționist”. Internat într-un lagăr de muncă din țin. Krasnoiarsk. În 1957 cauza a fost clasată.
2. **CREANGĂ Alexei E.** (n. 1896). Reprimat în 1941.
3. **SÂRBU Simion I.** (n. 1896)
4. **SÂRBU Sofia A.** — soția (n. 1900)
5. **SÂRBU Andrei S.** — fiul (n. 1936)
6. **SÂRBU Mocrina S.** — fiica
7. **VOLOȘENCO Luca V.** (n. 1900)
8. **VOLOȘENCO Fevronia D.** — soția (n. 1905)
9. **VOLOȘENCO Vasile L.** — fiul
10. **CHICOT Marc M.** (n. 1898). Reprimat în 1945. Reabilitat în 1991.

Deportați în 1941 în reg. Omsk.  
Reabilitați în 1991.

Deportați în 1941 în reg. Tiumen.  
Reabilitați în 1991.

**com. TODIREȘTI**

1. **ARDELEAN Simion P.** Condamnat în 1945 la 20 ani de detenție într-un lagăr de muncă.
2. **BARABESCU Stepan V.** (n. 1909). Condamnat în 1945, în temeiul art. 54<sup>1</sup> lit. a, la 25 ani de muncă silnică și interdicția drepturilor civice pe 3 ani. Reabilitat în 1991.

3. **GHERBA Alexandru S.** (n. 1896). Condamnat în 1946 la 2 ani de închisoare pentru „neîndeplinirea obligației de predare către stat a cotei de cereale” (art. 58<sup>1</sup>).
4. **PAIU Anisim N.** (n. 1895). Condamnat în 1946 conform art. 58<sup>1</sup> la 1 an de închisoare.
5. **ARDELEAN Efrosinia I.** (n. 1886). Deportată în 1949 în reg. Tiumen. Eliberată în 1955.
6. **BARABESCU Maria T.** (n. 1912)
7. **BARABESCU Lidia St.** — fiica (n. 1934)
8. **BARABESCU Ion St.** — fiul (n. 1937)
9. **BARABESCU Mihail St.** — fiul (n. 1939 sau 1940)
10. **BISCHIAR Constantin T.** (n. 1911)
11. **BISCHIAR Natalia C.** — soția (n. 1906)
12. **NEGAI Maria S.** (n. 1902)
13. **NEGAI Liubovi D.** — fiica (n. 1936)
14. **PLĂMĂDEALĂ Axinia A.** (n. 1917)
15. **PLĂMĂDEALĂ Stepan V.** — fiul (n. 1934)
16. **PLĂMĂDEALĂ Elena V.** — fiica (n. 1935)
17. **ROBU Vasile P.** (n. 1878)
18. **ROBU Parascovia T.** (n. 1889)
19. **ȚURCANU Chira V.** (n. 1906)
20. **ȚURCANU Stepanida S.** — fiica (n. 1932)
21. **ȚURCANU Ion S.** — fiul (n. 1934)
22. **ȚURCANU Andrei S.** — fiul (n. 1936)
23. **ȚURCANU Valentina S.** — fiica (n. 1944)

Deportați în 1949 în reg. Tiumen.  
Reabilitați în 1991.

Deportați în 1949 în reg. Tiumen.

Deportate în 1949 în reg. Tiumen.

Deportați în 1949 în reg. Tiumen.

Acuzați de naționalism. Deportați în 1949 în reg. Tiumen. În 1955 cauza este clasată.

Deportați în 1949 în reg. Tiumen.

### com. TROIȚA NOUĂ

1. **GUSARENCO Stepan M.** (n. 1914)
2. **GUSARENCO Eudochia N.** — soția (n. 1922)
3. **GUSARENCO Maria St.** — fiica (n. 1945)
4. **ZLAGODNIUC Semion V.** (n. 1920) Acuzat de colaboraționism. Deportat în reg. Tiumen (1949).
5. **ZLAGODNIUC Ana Gr.** — soția (n. 1919)
6. **ZLAGODNIUC Ivan S.** — fiul (n. 1941)
7. **ZLAGODNIUC Vasili S.** — fiul (n. 1943)
8. **ZLAGODNIUC Vladimir S.** — fiul (n. 1947)

Deportați în 1949 în reg. Tiumen.

Deportați în 1949 în reg. Tiumen.  
Eliberați în 1955.

### com. ȚÂNȚĂRENI

1. **BALAN Vasile T.** (n. 1900). Membru al Partidului Național-Liberal. Deportat în 1941 în reg. Tiumen împreună cu familia. A decedat în 1942. Reabilitat în 1990.
2. **BALAN Ecaterina M.** — soția (n. 1903)
3. **BALAN Alexandra V.** — fiica
4. **BALAN Anastasia V.** — fiica
5. **BALAN Efim V.** — fiul
6. **BALAN Vasile (Vladimir) V.** — fiul
7. **CREȚU Gheorghe D.** (n. 1900). Fost primar; membru al Partidului Național-Liberal. Condamnat în 1941 la muncă silnică. S-a stins din viață în 1942 în lvdellag, reg. Sverdlovsk. Reabilitat în 1991.
8. **CREȚU Ana (Ioana) M.** — soția (n. 1902)
9. **CREȚU Pavel Gh.** — fiul (n. 1922)
10. **CREȚU Vasile Gh.** — fiul (n. 1924)
11. **CREȚU David Gh.** — fiul (n. 1933)

Deportați în 1941 în reg. Tiumen,  
fiind încadrați la „chiaburi”.  
Reabilitați în 1990.

Încadrați la „chiaburi”.  
Deportați în 1941 în reg. Tiumen.

12. **CREȚU Anisia Gh.** — fiica (n. 1935) | Reabilitați în 1991.  
13. **CREȚU Varvara Gh.** — fiica (n. 1939) |  
14. **CREȚU Parascovia Gh.** — fiica (n. 1941) |  
15. **CREȚU Grigore A.** (n. 1899). Membru al Partidului Național-Liberal. Arestat în 1941. A decedat în 1942 în Ivdellag, reg. Sverdlovsk. Reabilitat în 1991.  
16. **CREȚU Vasilisa Z.** — soția (n. 1895) |  
17. **CREȚU Irina Gr.** — fiica (n. 1923) | Deportate în 1941 în reg. Omsk.  
18. **CREȚU Fedora Gr.** — fiica (n. 1925) | Reabilitate în 1991.  
19. **CREȚU Maria Gr.** — fiica (n. 1925) |  
20. **CREȚU Tamara Gr.** — fiica (n. 1941) |  
21. **PAȘCAN Ion P.** (n. 1892). Membru al Partidului Național-Liberal. Deportat în 1941 în reg. Tiumen. Reabilitat în 1991.  
22. **PAȘCAN Fedora V.** — soția (n. 1898) |  
23. **PAȘCAN Alexei I.** — fiul (n. 1924) |  
24. **PAȘCAN Maria I.** — fiica (n. 1925) | Deportați în 1941 în reg. Tiumen.  
25. **PAȘCAN Alexandra I.** — fiica (n. 1927) | Reabilitați în 1991.  
26. **PAȘCAN Vera I.** — fiica (n. 1933) |  
27. **PAȘCAN Victor I.** — fiul (n. 1936) |  
28. **ARDELEAN Pavel S.** (n. 1886). Reprimat în 1946.  
29. **MAGULCEAC Macar M.** (n. 1881). Condamnat în 1946 la 5 ani de muncă silnică în temeiul art. 58<sup>2</sup>. A fost supus represiunilor și în 1940.  
30. **BALAN Fiodor T.** (n. 1883). Condamnat în 1947 la 5 ani de muncă forțată conform art. 58<sup>2</sup>.  
31. **ARDELEAN Efrosinia I.** (n. 1886). Deportată în 1949 în reg. Tiumen.  
32. **ILOVAN Nicolae M.** (n. 1910) |  
33. **ILOVAN Maria P.** — soția (n. 1920) | Deportați în 1949 în reg. Tiumen.  
34. **ILOVAN Petru N.** — fiul (n. 1936) |  
35. **ILOVAN Maria N.** — fiica (n. 1946) |  
36. **MAGULCEAC Ana V.** (n. 1881). Reprimată în 1949.  
37. **MOGUREANU Constantin S.** (n. 1896) |  
38. **MOGUREANU Marfa F.** — soția (n. 1896) | Deportați în 1949 în reg. Tiumen.  
39. **SAVAN Nistor I.** (n. 1888 sau 1890). Deportat în 1949 sub acuzația de „agent al Jandarmeriei” în reg. Tiumen. În 1955 cauza este clasată. Reabilitat în 1991.  
40. **SAVAN Tatiana F.** — soția (n. 1896). Deportată în 1949 în reg. Tiumen. Reabilitată în 1991.  
41. **STRATAN Serghei S.** (n. 1916) |  
42. **STRATAN Claudia F.** — soția (n. 1917 sau 1919) |  
43. **STRATAN Alexandra S.** — fiica (n. 1940 sau 1942) | Deportați în 1949 în reg. Tiumen.  
44. **STRATAN Maria S.** — fiica (n. 1943 sau 1945) | Motivul reprimării: familie de „chiaburi”.  
45. **STRATAN Gheorghe S.** — fiul (n. 1949) |

## RAIONUL BASARABEASCA

### or. BASARABEASCA

1. **CULACOV Taras S.** Membru al Partidului Național-Creștin. Condamnat în 1940 la 8 ani de detenție. Internat într-un lagăr de muncă din reg. Vorkuta.
2. **NICULIȚĂ Ion M.** Condamnat în 1940 în temeiul art. 58<sup>2</sup> la 4 ani de închisoare.
3. **PISTOL Gavril M.** Condamnat la 3 ani privațiune de libertate (1940) pentru „neîndeplinirea obligației de predare către stat a produselor agricole” (art. 58<sup>2</sup>).
4. **STRĂTILĂ Vasile T.** Condamnat în 1940 la 3 ani de închisoare conform art. 58<sup>2</sup>.
5. **CEREVATĂI Iacov A.** (n. 1886)
6. **CEREVATAIA Marfa M.** — soția (n. 1980) | Deportată în 1941 în reg. Aktiubinsk.
7. **CEREVATĂI Gheorghe I.** — fiul (n. 1925)
8. **CULACOVA Ana S.** (n. 1903). Reprimată în 1941 pe motive politice.
9. **ACHIRUȘ Elena H.** (n. 1909). Reprimată în 1945.
10. **FORNEA Maria V.** (n. 1925). Supusă represiunilor în 1945.
11. **NICULIȚĂ Feodosia G.** Reprimată în 1945.
12. **ȚURCANU Leonte H.** Reprimat în 1945.
13. **BARBACARU Ion A.** (n. 1901). Condamnat în 1947 în temeiul art. 58<sup>2</sup> la 10 ani de detenție.
14. **BURAGI Ilia A.** (n. 1912). Condamnat în 1947 la 10 ani privațiune de libertate conform art. 58<sup>2</sup>.
15. **VELEV Nicolai F.** (n. 1917). Condamnat la 8 ani de detenție (1947) în temeiul art. 58<sup>2</sup>.
16. **ADAMOV Ilia V.** (n. 1898)
17. **ADAMOVA Evdochia Gh.** — soția (n. 1892)
18. **ADAMOV Ilia I.** — fiul (n. 1926) | Deportată în 1949 în reg. Kurgan pe motiv că ar fi fost chiaburi.
19. **ADAMOVA Domna I.** — fiica (n. 1936)
20. **ADAMOVA Domnica S.** — mama (n. 1872)
21. **ADAMOV Vasili I.** — tata (n. 1868)
22. **ARABAGI Constantin C.** (n. 1908). Membru al Partidului Național-Creștin. Acuzat de participare la pogromurile antievreiești. Deportat în 1949 în Bureatia.
23. **ARABAGI Maria H.** — soția (n. 1911)
24. **ARABAGI Ivan C.** (n. 1934) | Deportată în 1949 în Bureatia.
25. **ARABAGI Gheorghe C.** (n. 1936)
26. **BALTAGI Gheorghe F.** (n. 1911)
27. **BALTAGI Sofia I.** — soția (n. 1910)
28. **BALTAGI Fiodor Gh.** — fiul (n. 1934)
29. **BALTAGI Ivan Gh.** — fiul (n. 1936)
30. **BALTAGI Zinovi Gh.** — fiul (n. 1940)
31. **BALTAGI Iacov Gh.** — fiul (n. 1941)
32. **BALTAGI Fiodor I.** — tata (n. 1869)
33. **BARBOV Ivan D.** (n. 1888)
34. **BARBOVA Ana I.** — soția (n. 1888)
35. **BARBOV Dmitri I.** — fiul (n. 1909)
36. **BARBOVA Parascovia F.** — nora (n. 1907)
37. **BARBOVA Ana D.** — nepoata (n. 1932)
38. **BARBOV Ivan D.** — nepotul (n. 1933) | Încadrați la „chiaburi”.  
Deportați în 1949.
- Deportați în 1949 în reg. Kurgan.  
Motivul reprimării: familie de „chiaburi”.

39. **BOBRUC Ignat I.** (n. 1896). Acuzat de colaboraționism. Deportat în reg. Kurgan (1949).
40. **BOBRUC Cristina I.** — soția (n. 1904)
41. **BOBRUC Nicolai I.** — fiul (n. 1929)
42. **BOBRUC Valentin I.** — fiul (n. 1932)
43. **BOBRUC Elena I.** — fiica (n. 1939)
44. **CARAJECOVA Domnica St.** (n. 1913)
45. **CARAJECOV Vasili V.** (n. 1933)
46. **CARAJECOVA Sofia V.** (n. 1941)
47. **CARAJECOVA Maria I.** (n. 1910)
48. **CARAJECOV Vasili M.** — fiul (n. 1934)
49. **CARAJECOVA Elena M.** — fiica (n. 1942)
50. **CARAJECOV Ivan M.** — fiul (n. 1946)
51. **CURGANOV Sidor Ch.** (n. 1908)
52. **CURGANOVA Agafia H.** — soția (n. 1909)
53. **CURGANOV Timofei S.** — fiul (n. 1929)
54. **CURGANOVA Ana S.** — fiica (n. 1937)
55. **CURGANOV Pavel S.** — fiul (n. 1943)
56. **DIMITROVICI Ivan N.** (n. 1892). Membru al Partidului Național-Creștin. Deportat în 1949 în reg. Kurgan. În 1956 cauza este clasată.
57. **DIMITROVICI Melania A.** — soția (n. 1900)
58. **DIMITROVICI Nicolai I.** — fiul (n. 1927)
59. **DIMITROVICI Maria I.** — fiica (n. 1929)
60. **DIMITROVICI Ana I.** — fiica (n. 1932)
61. **DIMITROVICI-DUDOGLO Stepan N.** — feciorul adoptiv (n. 1920)
62. **GHEORGHIEVA Evghenia I.** (n. 1907)
63. **GHEORGHIEV Anatoli A.** — fiul (n. 1929)
64. **GHEORGHIEVA Anastasia A.** — fiica (n. 1933)
65. **GORE Dumitru P.** (n. 1912). Acuzat de naționalism și deportat, în 1949, în Bureatia. Reabilitat în 1991.
66. **GORE Alexandra P.** — soția (n. 1909)
67. **GORE Ilie D.** — fiul (n. 1938)
68. **GORE Valentina D.** — fiica (n. 1939)
69. **GORE Gheorghe D.** — fiul (n. 1941)
70. **GORE Ion D.** — fiul (n. 1947)
71. **GORE Miron P.** (n. 1914). Deportat în Bureatia (1949) sub acuzația de „naționalist”. Reabilitat în 1990.
72. **GORE Feodora I.** — soția (n. 1919)
73. **GORE Lidia M.** — fiica (n. 1942)
74. **GORE Victor M.** — fiul (n. 1947)
75. **LAPIROV Nicolai Gh.** (n. 1910)
76. **LAPIROVA Parascovia L.** — mama (n. 1887)
77. **LAPIROV Victor** — fratele (n. 1929)
78. **NOZDRACIOV Ivan Gh.** (n. 1908)
79. **NOZDRACIOVA Daria D.** — soția (n. 1912)
80. **NOZDRACIOVA Maria I.** — fiica (n. 1935)
81. **NOZDRACIOVA Evghenia I.** — fiica (n. 1940)
82. **NOZDRACIOV Ivan I.** — fiul (n. 1945)
83. **POPAZOV Piotr VI.** (n. 1882)
84. **POPAZOVA Vasilisa S.** — soția (n. 1881)
85. **POPAZOV Piotr P.** — fiul (n. 1915)
86. **POPAZOVA Maria I.** — nora (n. 1915)
87. **POPAZOVA Maria P.** — nepoata (n. 1939)
88. **POPOV Gheorghe N.** (n. 1916)
89. **POPOV Maria F.** — soția (n. 1914)
90. **POPOV Ana Gh.** — fiica (n. 1946)

Deportați în 1949 în reg. Kurgan ca membri ai familiei unui „colaboraționist”.

Deportați în 1949 din motive politice.

Deportați în 1949 în reg. Kurgan.

Deportați în 1949 în reg. Kurgan, fiind învinuiți de colaboraționism.

Deportați în 1949 în reg. Kurgan.

Deportați în 1949 în reg. Kurgan din motive politice. Reabilitați în 1991.

Deportați în 1949 în Bureatia. Reabilitați în 1991.

Deportați în 1949 în Bureatia ca membri ai familiei unui „naționalist”. Reabilitați în 1990.

Deportați în 1949 în reg. Kurgan din motive politice.

Deportați în reg. Kurgan (1949) din motive politice.

Deportați în 1949 în reg. Kurgan. Motivul reprimării: „chiaburi”.

Încadrați la „chiaburi” și deportați, în 1949, în reg. Kurgan.

91. **RĂDUCANU Gheorghe F.** (n. 1895). Acuzat de trădare de patrie și deportat, în 1949, în reg. Kurgan.
92. **RĂDUCANU Pelaghia I.** — soția (n. 1895)
93. **RĂDUCANU Vasile Gh.** — fiul (n. 1921)
94. **RĂDUCANU Vera Gh.** — fiica (n. 1927)
95. **RĂDUCANU Andrei Gh.** — fiul (n. 1932)
96. **SAFONOV Ivan S.** (n. 1897)
97. **SAFONOVA Vera G.** — soția (n. 1903)
98. **SAFONOVA Parascovia I.** — fiica (n. 1926)
99. **SAFONOVA Natalia I.** — fiica (n. 1928)
100. **SAFONOVA Ludmila A.** — nepoata
101. **SIDOROV Leonid T.** (n. 1921)
102. **SIDOROVA-CHISCHINA Ivana Hr.** (n. 1924)
103. **SLAVOV Constantin M.** (n. 1897)
104. **SLAVOVA Cristina** — soția (n. 1891)
105. **SLAVOV Mihail C.** — fiul (n. 1920)
106. **SLAVOVA Maria C.** — fiica (n. 1927)
107. **SLAVOVA Ana I.** — nora (n. 1919)
108. **SLAVOVA Maria M.** — nepoata (n. 1941)
109. **SLAVOV Constantin M.** — nepotul (n. 1945)
110. **ȘCIUPAC Afanasi I.** (n. 1911)
111. **ȘCIUPAC Maria F.** — soția (n. 1911)
112. **ȘCIUPAC Tatiana A.** — fiica (n. 1932)
113. **ȘCIUPAC Parascovia A.** — fiica (n. 1933)
114. **ȘCIUPAC Ilia A.** — fiul (n. 1937)
115. **ȘCIUPAC Fiodor A.** — fiul (n. 1944)
116. **ȘESTACOV Mihail A.** (n. 1900). Membru al unui partid „național-burghez”. Deportat în 1949 în reg. Kurgan. Reabilitat în 1990.
117. **ȘESTACOVA Maria P.** — soția (n. 1909)
118. **ȘESTACOVA Margarita M.** — fiica (n. 1934)
119. **ȘESTACOV Nicolai M.** — fiul (n. 1936)
120. **ȘEVCENCO Matvei T.** (n. 1895)
121. **ȘEVCENCO Fiocla I.** — soția (n. 1889)
122. **ȘEVCENCO Dmitri M.** — fiul (n. 1916)
123. **CHIRICENCO Ana T.** — nora (n. 1922)
124. **VLASOV Vasili M.** (n. 1912)
125. **VLASOVA Sofia I.** — soția (n. 1922)
126. **VLASOVA Valentina V.** — fiica (n. 1942)
127. **VLASOVA Iuliana V.** — fiica (n. 1942)
128. **VLASOVA Maria N.** — mama
129. **ZABULICA Stepan H.** (n. 1893)
130. **ZABULICA Agafia F.** — soția (n. 1900)
- Deportați în 1949 în reg. Kurgan ca membri ai familiei unui „trădător”.
- Încadrați la „chiaburi”.  
Deportați în 1949 în reg. Kurgan.
- Acuzați de naționalism.  
Reprimați în 1949.
- Deportați în 1949.
- Deportați în 1949 în reg. Kurgan pe motiv că ar fi fost chiaburi.
- Deportați în 1949 în reg. Kurgan, fiind încadrați la „chiaburi”.
- Deportați în 1949 în reg. Kurgan. Motivul reprimării: familie de „chiaburi”.
- Deportați în 1949 în reg. Kurgan din motive politice.
- Deportați în 1949 în reg. Kurgan.

### com. ABACLIA

1. **SECRIERU Ion F.** (n. 1900). Remarcabil specialist militar. Doctor în științe tehnice, profesor la Academia de Artilerie „F.E. Dzerjinski” din Moscova. Arestat în 1941, fiind acuzat de „activitate complotistă în rândurile Armatei Roșii și spionaj în favoarea Germaniei fasciste”. Este împușcat de către călăii lui Beria la 28.X.1941 lângă or. Kuibâșev, unde fusese evacuat aparatul central al NKVD.
2. **SECRIERU Pantelei I.** (n. 1884). Fost primar; membru al Partidului Național-Țărănesc. Condamnat în 1941. A murit în 1942 în Ivdellag, reg. Sverdlovsk în urma regimului de exterminare. Reabilitat în 1990.

- |  |  |
|--|--|
| 3. <b>SECRIERU Daria V.</b> — soția (n. 1884). Deportată în 1941. Reabilitată în 1990.                   |  |
| 4. <b>MALCOCI Damian V.</b> (n. 1899). Supus represiunilor în 1946. Reabilitat în 1991.                  |  |
| 5. <b>BELIVOV Foma I.</b> (n. 1898)  | Încadrați la „chiaburi”.                   |
| 6. <b>BELIVOVA Olimpiada M.</b> — soția (n. 1899)  | Deportați în 1949.                         |
| 7. <b>CHETRUȘ Ana G.</b> (n. 1912)   |  |
| 8. <b>CHETRUȘ Afanasie Ch.</b> — fiul (n. 1933)  | Deportați în 1949 în reg. Kurgan.          |
| 9. <b>CHETRUȘ Pavel Ch.</b> — fiul (n. 1940)   | Motivul reprimării: familie de „chiaburi”. |
| 10. <b>CURCĂ Nicandru I.</b> (n. 1888)   |  |
| 11. <b>CURCĂ Ana F.</b> — soția (n. 1899)  | Deportați în 1949 în reg. Kurgan           |
| 12. <b>CURCĂ Gheorghe N.</b> — fiul (n. 1931)  | pe motiv că ar fi fost chiaburi.           |
| 13. <b>CURCĂ Ion N.</b> — fiul (n. 1939)   |  |
| 14. <b>DODICĂ Pahomie I.</b> (n. 1887)   |  |
| 15. <b>DODICĂ Maria H.</b> — soția (n. 1894)   |  |
| 16. <b>DODICĂ Ioana P.</b> — fiica (n. 1930)   | Încadrați la „chiaburi”.                   |
| 17. <b>DODICĂ Nadejda P.</b> — fiica (n. 1936)   | Deportați în 1949 în reg. Kurgan.          |
| 18. <b>DODICĂ Vasile P.</b> — fiul (n. 1939)   |  |
| 19. <b>DODICĂ Elena P.</b> — fiica (n. 1941)   |  |
| 20. <b>DOGA Ioana S.</b> (n. 1892)   | Deportate în 1949                          |
| 21. <b>DOGA Ana U.</b> — fiica (n. 1926)   | în reg. Kurgan                             |
| 22. <b>DOGA Efrosinia U.</b> — fiica (n. 1930)   | din motive politice.                       |
| 23. <b>LUPAȘCU Sava Gr.</b> (n. 1901)  |  |
| 24. <b>LUPAȘCU Vasilina N.</b> — soția (n. 1903)   | Deportați în 1949 în reg. Kurgan.          |
| 25. <b>LUPAȘCU Leonid S.</b> — fiul (n. 1931)  | Motivul reprimării: familie de „chiaburi”. |
| 26. <b>LUPAȘCU Andrei S.</b> — fiul (n. 1936)  |  |
| 27. <b>MAȚCU Simion I.</b> (n. 1889). Deportat în 1949 în reg. Kurgan sub acuzația de „colaboraționist”. |  |
| 28. <b>MÂȚĂ Grigore I.</b> (n. 1907)   |  |
| 29. <b>MÂȚĂ Ecaterina C.</b> — soția   |  |
| 30. <b>MÂȚĂ Gavril Gr.</b> — fiul (n. 1928)  | Deportați în 1949 în reg. Kurgan,          |
| 31. <b>MÂȚĂ Petru Gr.</b> — fiul (n. 1937)   | fiind încadrați la „chiaburi”.             |
| 32. <b>MÂȚĂ Climentie Gr.</b> — fiul (n. 1948)   |  |
| 33. <b>MUNTEANU Petru T.</b> (n. 1884)   |  |
| 34. <b>MUNTEANU Vasilina P.</b> — soția (n. 1890)  | Deportați în 1949 în reg. Kurgan.          |
| 35. <b>MUNTEANU Efrosinia P.</b> — fiica (n. 1931)   | Motivul reprimării: familie de „chiaburi”. |
| 36. <b>MUNTEANU Tudose P.</b> — fiul (n. 1937)   |  |
| 37. <b>NICULIȚĂ Petru F.</b> (n. 1918)   |  |
| 38. <b>NICULIȚĂ Natalia V.</b> — soția (n. 1919)   | Deportați în 1949 în reg. Kurgan,          |
| 39. <b>NICULIȚĂ Elena P.</b> — fiica (n. 1939)   | fiind încadrați la „chiaburi”.             |
| 40. <b>NICULIȚĂ Pavel P.</b> — fiul (n. 1941)  |  |
| 41. <b>NICULIȚĂ Vasile P.</b> — fiul (n. 1948)   |  |
| 42. <b>RĂILEANU Alexandru Gr.</b> (n. 1907)  |  |
| 43. <b>RĂILEANU Claudia T.</b> — soția   |  |
| 44. <b>RĂILEANU Petru Al.</b> — fiul (n. 1929)   |  |
| 45. <b>RĂILEANU Gheorghe Al.</b> — fiul (n. 1934)  |  |
| 46. <b>RĂILEANU Ioana Al.</b> — fiica (n. 1936)  | Deportați în 1949 în reg. Kurgan.          |
| 47. <b>RĂILEANU Maria Al.</b> — fiica (n. 1936)  | Motivul reprimării: familie de „chiaburi”. |
| 48. <b>RĂILEANU Grigore Al.</b> — fiul (n. 1940)   |  |
| 49. <b>RĂILEANU Iulia Al.</b> — fiica (n. 1942)  |  |
| 50. <b>RĂILEANU Alexei Al.</b> — fiul (n. 1947)  |  |
| 51. <b>RĂILEANU Victor Al.</b> — fiul (n. 1949)  |  |
| 52. <b>RUSU Alexandra P.</b> (n. 1894)   | Încadrați la „chiaburi” și                 |
| 53. <b>RUSU Ion V.</b> (n. 1935)   | deportați, în 1949, în reg. Kurgan.        |
| 54. <b>SECRIERU Fiodor N.</b> (n. 1905)  |  |
| 55. <b>SECRIERU Anastasia M.</b> — soția (n. 1905)   | Deportați în 1949                          |
| 56. <b>SECRIERU Efrosinia F.</b> — fiica (n. 1929)   | din motive politice.                       |

- |  |                                   |
|--|-----------------------------------|
| 57. STRATU Vasile I.   | Deportați în 1949                 |
| 58. STRATU Zinovia Gh. — soția (n. 1891)   | sub acuzația de                   |
| 59. STRATU Iulia V. — fiica (n. 1932)  | „colaboraționism”.                |
| 60. STRĂTILĂ Ilie T. (n. 1887)   | Încadrați la „chiaburi”.          |
| 61. STRĂTILĂ Feodora I. — fiica (n. 1932)  | Deportați în 1949 în reg. Kurgan. |
| 62. UNTILĂ Carp F. (n. 1896)   |                                   |
| 63. UNTILĂ Efimia I. — soția (n. 1898)   | Deportați în 1949 în reg. Kurgan, |
| 64. UNTILĂ Vasile C. — fiul (n. 1928)  | fiind încadrați la „chiaburi”.    |
| 65. UNTILĂ Pantelei C. — fiul (n. 1937)  |                                   |
| 66. UNTILĂ Daria C. — fiica (n. 1940)  |                                   |
| 67. ZAPOROJAN Gheorghe P.  |                                   |
| 68. ZAPOROJAN Natalia V. — soția (n. 1907)   |                                   |
| 69. ZAPOROJAN Ion Gh. — fiul (n. 1935)   | Familie de „chiaburi”.            |
| 70. ZAPOROJAN Efrosinia Gh. — fiica (n. 1938)  | Deportați în 1949 în reg. Kurgan. |
| 71. ZAPOROJAN Alexei Gh. — fiul (n. 1940)  |                                   |
| 72. ZAPOROJAN Iulia Gh. — fiica (n. 1945)  |                                   |
| 73. ZAPOROJAN Antonina V. — mama (n. 1879)   |                                   |
| 74. DRAGOȘ Nicolae (n. 1934). Director de școală. În 1967 a fost condamnat la 7 ani de închisoare pentru participare la activitatea organizației clandestine <i>Uniunea Democratică a Socialiștilor</i> și propagarea ideilor cu caracter patriotic și antisovietic. |                                   |

### com. BAȘCALIA

- |   |                                 |
|---|---------------------------------|
| 1. MARTÂNOV Andrei N. (n. 1892). Condamnat în 1941 la muncă silnică sub acuzația de „membru al unui partid contrarevoluționar”. Exterminat într-un lagăr din reg. Sverdlovsk (1945). Reabilitat în 1990.                            |                                 |
| 2. MARTÂNOV Maria F. — soția (n. 1893)  |                                 |
| 3. MARTÂNOV Domnica A. — fiica (n. 1923)  |                                 |
| 4. MARTÂNOV Agafia A. — fiica (n. 1925)   |                                 |
| 5. MARTÂNOV Maria A. — fiica (n. 1927)  | Deportați în 1941 în Kazahstan. |
| 6. MARTÂNOV Fiodor A. — fiul (n. 1929)  | În 1953 cauza este clasată.     |
| 7. MARTÂNOV Gheorghe A. — fiul (n. 1932)  |                                 |
| 8. MARTÂNOV Nicolae A. — fiul (n. 1934)   |                                 |
| 9. MARTÂNOV Feodora — fiica (n. 1935)   |                                 |
| 10. MARTÂNOV Nina — fiica (n. 1940)   |                                 |
| 11. SCUTARU Fiodor A. (n. 1899). Fost polițist. Condamnat în 1941 la 8 ani de muncă silnică. Deținut în Ivdellag, reg. Sverdlovsk.  |                                 |
| 12. ZLATOV Semion F. (n. 1904). Arestat în 1941. A murit în 1942 în închisoarea din or. Penza. Reabilitat în 1991.  |                                 |
| 13. PITEL Gheorghe D. (n. 1896). Fost primar (1942—1944). Condamnat în 1945 la 10 ani de închisoare. Încarcerat în Novosibirsk. Cauza este clasată în 1954. Reabilitat în 1991.   |                                 |
| 14. BOJINOV Fiodor M. (n. 1896). Condamnat în 1946 la 10 ani de muncă silnică în temeiul art. 58 <sup>1</sup> alin. 2. Închis într-un lagăr din reg. Iaroslavl. Cauza este clasată în 1953.   |                                 |
| 15. SCUTARU Simion S. (n. 1900). Acuzat de sustragere de la plata impozitelor (art. 58 <sup>1</sup> alin. 2) și condamnat la 10 ani de muncă silnică (1946). Internat într-un lagăr din reg. Iaroslavl. Cauza este clasată în 1953. |                                 |
| 16. TARLEV Stepan H. (n. 1907). Condamnat în 1946, conform art. 58 <sup>1</sup> alin. 2, la 8 ani de muncă forțată. A decedat în 1947. Reabilitat în 1995.  |                                 |
| 17. TARLEV Piotr V. (n. 1905). Condamnat în 1947 la 10 ani de muncă silnică în temeiul art. 58 <sup>1</sup> alin. 2. Internat într-un lagăr din reg. Iaroslavl. A decedat în detenție (1951).                                       |                                 |
| 18. BOJINOV Ivan V. (n. 1913). Deportat în 1949 în reg. Kurgan sub acuzația de „colaboraționist”. Reabilitat în 1990.   |                                 |



- |  |  |
|--|--|
| <p>19. <b>BOJINOVA Alexandra A.</b> — soția (n. 1916)<br/>         20. <b>BOJINOVA Lidia I.</b> — fiica (n. 1936)<br/>         21. <b>BOJINOVA Maria I.</b> — fiica (n. 1938)<br/>         22. <b>BOJINOV Mihail I.</b> — fiul (n. 1940)<br/>         23. <b>BOJINOVA Ana I.</b> — fiica (n. 1944)<br/>         24. <b>BOJINOV Andrei I.</b> — fiul (n. 1945)<br/>         25. <b>DIACOV Gheorghe M.</b> (n. 1929)<br/>         26. <b>DIACOV Ana M.</b> (n. 1933)</p> | <p>Deportați în 1949 în reg. Kurgan<br/>ca membri ai familiei<br/>unui „colaboraționist”.<br/>În 1953 cauza este clasată.</p> <p>Deportați în 1949 în reg. Kurgan.</p> |
|--|--|

### s. BOGDANOVCA, com. ISERLIA

- |   |   |
|---|---|
| <p>1. <b>COLESNIC Leon S.</b> (n. 1898). Fost primar; membru al Partidului Național-Creștin. Condamnat în 1941 la muncă silnică. A murit în Ivdellag, reg. Sverdlovsk. Reabilitat în 1991.</p> <p>2. <b>COLESNIC Ioana I.</b> — soția<br/>         3. <b>COLESNIC Agafon L.</b> — fiul<br/>         4. <b>COLESNIC Vera P.</b> — nora<br/>         5. <b>COLESNIC Taisia L.</b> — fiica<br/>         6. <b>COLESNIC Trofim L.</b> — fiul<br/>         7. <b>COLESNIC Maria L.</b> — fiica<br/>         8. <b>COLESNIC Ana L.</b> — fiica<br/>         9. <b>COCEIAȘ Irina S.</b> (n. 1905)<br/>         10. <b>COCEIAȘ Stepan Gh.</b> — fiul (n. 1930)<br/>         11. <b>COCEIAȘ Mihail Gh.</b> — fiul (n. 1935)<br/>         12. <b>COCEIAȘ Ipolit Gh.</b> — fiul (n. 1938)<br/>         13. <b>COCEIAȘ Vera Gh.</b> — fiica<br/>         14. <b>COCEIAȘ Procopie</b> (n. 1898)<br/>         15. <b>COCEIAȘ Eugenia Ch.</b> — soția (n. 1901)<br/>         16. <b>COCEIAȘ Grigore P.</b> — fiul (n. 1932)<br/>         17. <b>COCEIAȘ Solomia P.</b> — fiica (n. 1935)<br/>         18. <b>COCEIAȘ Ion P.</b> — fiul (n. 1938)</p> | <p>Deportați în 1941<br/>în Kazahstanul de Sud.<br/>Reabilitați în 1991.</p> <p>Deportați în 1949.</p> <p>Deportați în 1949 în reg. Kurgan.</p> |
|---|---|

### com. CARABETOVCA

- |   |  |
|---|--|
| <p>1. <b>GRIBINEȚ Mihail C.</b> (n. 1896). Condamnat în 1941 sub acuzația de „membru al unei organizații naționaliste”. Reabilitat în 1991.</p> <p>2. <b>GRIBINEȚ Aculina E.</b> — soția (n. 1895)<br/>         3. <b>GRIBINEȚ Iosif M.</b> — fiul (n. 1920)<br/>         4. <b>GRIBINEȚ Gheorghe M.</b> — fiul (n. 1923)<br/>         5. <b>GRIBINEȚ Gavril M.</b> — fiul (n. 1934)<br/>         6. <b>GRIBINEȚ Nina M.</b> — fiica (n. 1936)<br/>         7. <b>STARIRADOV Vladimir St.</b> (n. 1895). Condamnat la moarte în 1942. Reabilitat în 1991.<br/>         8. <b>CĂTANĂ Efrem P.</b> (n. 1899)<br/>         9. <b>CĂTANĂ Aculina Gh.</b> — soția (n. 1899)<br/>         10. <b>CĂTANĂ Vasile E.</b> — fiul (n. 1932)<br/>         11. <b>CĂTANĂ Vera E.</b> — fiica (n. 1936)<br/>         12. <b>CHICIUC Danil Gh.</b> (n. 1890)<br/>         13. <b>CHICIUC Ecaterina V.</b> — soția (n. 1890)<br/>         14. <b>CHICIUC Ecaterina Gh.</b> (n. 1880)<br/>         15. <b>CHICIUC Anastasia I.</b> — nora (n. 1924)<br/>         16. <b>PLOP Gavril Em.</b> (n. 1885). Fost primar; membru al Partidului Național-Liberal. Deportat în reg. Kurgan (1949). Reabilitat în 1991.<br/>         17. <b>PLOP Ioana A.</b> — soția (n. 1895). Deportată în 1949 în reg. Kurgan. Reabilitată în 1991.</p> | <p>Deportați în 1941 în Kazahstan.<br/>Reabilitați în 1991.</p> <p>Încadrați la „chiaburi” și<br/>deportați în reg. Kurgan (1949).</p> <p>Deportați în 1949 în reg. Kurgan.<br/>Motivul reprimării: „chiaburi”.<br/>Deportate în 1949 în reg. Kurgan,<br/>fiind încadrate la „chiaburi”.</p> |
|---|--|

**com. IORDANOVCA**

1. **DUMBRAVĂ Constantin P.** (n. 1900). Condamnat în 1941 la 8 ani de muncă silnică. În 1949 este deportat în țin. Krasnoiarsk. Reabilitat în 1991.
2. **RUSU Carp Gr.** (n. 1894). Condamnat în 1946 la 8 ani de muncă silnică. În 1953 s-a alăturat benevol familiei deportate.
3. **VASLUIANU Zaharie N.** (n. 1899). Reprimat în 1946. Reabilitat în 1991.
4. **ACHIRUȘ Dumitru E.** (n. 1900). Condamnat în 1947, în temeiul art. 58<sup>1</sup> și 58<sup>2</sup>, la 5 ani de închisoare și interdicția drepturilor civice pe 2 ani.
5. **DRANGA Feodosie M.** (n. 1900). Condamnat în 1947 conform art 58<sup>2</sup> la 5 ani de detenție și degradare civică pe 2 ani.
6. **PLATON Nicolae A.** (n. 1932) | Încadrați la „chiaburi” și
7. **PLATON Ion A.** — fratele (n. 1936) | deportați, în 1949, în reg. Kurgan.
8. **RUSU-MELEȘTEAN Alexandra P.** (n. 1894) | Deportați în 1949 în reg. Kurgan
9. **MELEȘTEAN Ion V.** — fiul (n. 1935) | pe motiv că ar fi fost chiaburi.
10. **STELEA Gheorghe N.** Condamnat în 1949 la 8 ani de muncă silnică. Și-a executat pedeapsa în lagărele din țin. Habarovsk și Krasnoiarsk. Reabilitat în 1991.
11. **VASLUIANU Alexei I.** (n. 1890) | Încadrați la „chiaburi” și
12. **VASLUIANU Eufrosinia E.** — soția (n. 1894) | deportați în reg. Kurgan (1949).
13. **VASLUIANU Petru N.** (n. 1907)
14. **VASLUIANU Aculina P.** — soția (n. 1908) | Deportați în 1949 în reg. Kurgan
15. **VASLUIANU Mihail P.** — fiul | pe motiv că erau „chiaburi”.
16. **VASLUIANU Elizaveta P.** — fiica (n. 1947)

**com. ISERLIA**

1. **IVANOV Stepan Gh.** (n. 1882). Fost primar. Membru al Partidului Național-Liberal. Deportat în 1941. Reabilitat în 1989.
2. **IVANOVA Stepanida Gh.** — soția (n. 1888) | Deportați în 1941.
3. **IVANOV Mihail St.** — fiul (n. 1919) | Reabilitați în 1989.
4. **MIHAILOV Ivan D.** (n. 1911). Condamnat în 1945 la 7 ani de muncă silnică sub acuzația de „colaboraționist”.
5. **VIDMAER Eduard E.** (n. 1919)
6. **VIDMAER Ana V.** — soția (n. 1913) | Deportați în 1945 în R.A.S.S. Komi.
7. **VIDMAER Danil E.** — fiul (n. 1938) | Reabilitați în 1991.
8. **VIDMAER Iosif E.** — fiul (n. 1939)
9. **ARPENTI Simion S.** (n. 1892). Condamnat în 1946 la privațiune de libertate. Reabilitat în 1991.
10. **CARAMAVROV Boris D.** (n. 1923)
11. **CARAMAVROVA Zinovia I.** — soția (n. 1923) | Deportați în 1949 în reg. Kurgan
12. **CARAMAVROV Dmitri B.** — fiul (n. 1943) | (Bureatia?) pe motiv că ar fi fost chiaburi.
13. **CARAMAVROVA Agafia B.** — fiica (n. 1947)
14. **CHICIUC Demian D.** (n. 1873 sau 1878)
15. **CHICIUC Nicolai D.** — fiul (n. 1911) | Deportați în 1949 în Bureatia.
16. **CHICIUC Stepanida Z.** — nora (n. 1914) | Motivul reprimării: familie de „chiaburi”.
17. **CHICIUC Victoria N.** — nepoata (n. 1934)
18. **CHICIUC Ivan N.** — nepotul (n. 1936)
19. **CHICIUC Fiodor V.** (n. 1878) | Încadrați la „chiaburi” și
20. **CHICIUC Ioana D.** — soția (n. 1882) | deportați în Bureatia (1949).
21. **FUCEGI Gheorghe C.** (n. 1904)
22. **FUCEGI Aculina I.** — soția (n. 1904)
23. **FUCEGI Mihail Gh.** — fiul (n. 1924) | Deportați în 1949 în reg. Kurgan
24. **FUCEGI Anghelina Gh.** — fiica (n. 1930) | pe motiv că ar fi fost chiaburi.
25. **FUCEGI Maria Gh.** — fiica (n. 1930)

- |  |                                  |
|--|----------------------------------|
| 26. ISCHINGI Gheorghe I. (n. 1900)           |                                  |
| 27. ISCHINGI Feodora Gh. — soția (n. 1899)   |                                  |
| 28. ISCHINGI Maria Gh. — fiica (n. 1929)     | Familie de „chiaburi”.           |
| 29. ISCHINGI Anghelina Gh. — fiica (n. 1934) | Deportați în 1949 în Bureatia.   |
| 30. ISCHINGI Ana Gh. — fiica (n. 1942)       |                                  |
| 31. IVANOVA Maria Gh. (n. 1907)              |                                  |
| 32. IVANOVA Iraida S. — fiica (n. 1932)      |                                  |
| 33. IVANOVA Pelagheea S. — fiica (n. 1934)   | Încadrate la „chiaburi” și       |
| 34. IVANOVA Zinaida S. — fiica (n. 1936)     | deportate, în 1949, în Bureatia. |
| 35. IVANOVA Ludmila S. — fiica (n. 1939)     |                                  |
| 36. TARELOV Piotr St. (n. 1871)              | Încadrați la „chiaburi”.         |
| 37. TARELOVA Stepanida St. — soția (n. 1891) | Deportați în 1949 în Bureatia.   |

### com. SADACLIA

- |   |  |
|---|--|
| 1. COSOLOVSCHI Vasili I. (n. 1879). Fost primar. Condamnat în 1941 la 8 ani de muncă silnică. Deținut în Ivdellag, reg. Sverdlovsk. Reabilitat în 1990.   |  |
| 2. COSOLOVSCAIA Maria I. — soția (n. 1879)  |  |
| 3. COSOLOVSCHI Artiom V. — fiul (n. 1915)   | Deportați în 1941 în Kazahstan.            |
| 4. COSOLOVSCHI Dmitri V. — fiul (n. 1920)   | Reabilitați în 1990.                       |
| 5. PROHNIȚCHI Iachim I.   |  |
| 6. PROHNIȚCAIA Efimia S. — soția  |  |
| 7. PROHNIȚCAIA Alexandra I. — fiica   |  |
| 8. PROHNIȚCHI Grigori I. — fiul   | Deportați în 1941 în Kazahstan.            |
| 9. PROHNIȚCAIA Iulia I. — fiica   | Reabilitați în 1991.                       |
| 10. PROHNIȚCHI Ivan I. — fiul   |  |
| 11. PROHNIȚCAIA Maria I. — fiica  |  |
| 12. VEIȚMAN Ivan I. Condamnat în 1941 la muncă silnică. Închis într-un lagăr din reg. Sverdlovsk. Reabilitat în 1991.   |  |
| 13. VEIȚMAN Maria I. — soția  | Deportați în 1941                          |
| 14. VEIȚMAN Ivan I. — fiul  | în Kazahstan.                              |
| 15. VEIȚMAN Nicolai I. — fiul   | Reabilitați în 1991.                       |
| 16. VEIȚMAN Piotr I. Deportat în 1941 în Kazahstan. În 1946 a fost condamnat la 10 ani de muncă silnică și degradare civică pe 5 ani pentru trecerea frauduloasă a frontierei în România. Reabilitat în 1991. |  |
| 17. PISTOL Anina I. (n. 1919). Condamnată în 1945 în temeiul art. 58 <sup>2</sup> la 10 ani de detenție într-un lagăr de muncă.   |  |
| 18. CARA Nicolai Z. (n. 1914). Deportat în 1949 în reg. Kurgan sub acuzația de „colaboraționist”.   |  |
| 19. CARA Maria M. — soția (n. 1920)   |  |
| 20. CARA Nina N. — fiica (n. 1944)  | Deportați în 1949                          |
| 21. CARA Valentina N. — fiica (n. 1947)   | în reg. Kurgan.                            |
| 22. CARA Zinovi N. — fiul (n. 1949)   |  |
| 23. IAVORSCHI Roman F. (n. 1898)  | Încadrați la „chiaburi”.                   |
| 24. IAVORSCAIA Ecaterina Al. — soția (n. 1899)  | Deportați în 1949 în reg. Kurgan.          |
| 25. PISTOL Alexei H. (n. 1884)  | Deportați în reg. Kurgan (1949)            |
| 26. PISTOL Valentina I. — soția (n. 1888)   | pe motiv că ar fi fost chiaburi.           |
| 27. PISTOL Dominte G. (n. 1899)   | Încadrați la „chiaburi”.                   |
| 28. PISTOL Agripina — soția (n. 1903)   | Deportați în 1949 în reg. Kurgan.          |
| 29. PISTOL Marc C. (n. 1887)  |  |
| 30. PISTOL Vasilina I. — soția (n. 1890)  |  |
| 31. PISTOL Agripina M. — fiica (n. 1929)  | Deportați în 1949 în reg. Kurgan.          |
| 32. STOIAN Claudia D. — fiica (n. 1932)   | Motivul reprimării: familie de „chiaburi”. |
| 33. STOIAN Alexei D. — fiul (n. 1934)   |  |

- |   |  |
|---|--|
| 34. PROHNIȚCHI Ivan E. (n. 1907)                |  |
| 35. PROHNIȚCAIA Parascovia F. — soția (n. 1914) |  |
| 36. PROHNIȚCHI Fiodor I. — fiul (n. 1935)       |  |
| 37. PROHNIȚCHI Piotr I. — fiul (n. 1938)        | Încadrați la „chiaburi”                    |
| 38. PROHNIȚCAIA Alexandra I. — fiica (n. 1940)  | și deportați în reg. Kurgan (1949).        |
| 39. PROHNIȚCHI Emelian I. — fiul (n. 1942)      |  |
| 40. PROHNIȚCAIA Efimia I. — fiica (n. 1946)     |  |
| 41. SCUTARU Ion I. (n. 1900)                    |  |
| 42. SCUTARU Maria V. — soția (n. 1906)          | Deportați în 1949 în reg. Kurgan           |
| 43. SCUTARU Claudia I. — fiica (n. 1932)        | pe motiv că ar fi fost chiaburi.           |
| 44. SCUTARU Terinte I. — fiul (n. 1934)         |  |
| 45. SPĂȚARU Condrat I. (n. 1880)                | Încadrați la „chiaburi”.                   |
| 46. SPĂȚARU Iustina F. — soția (n. 1880)        | Deportați în 1949 în reg. Kurgan.          |
| 47. SPĂȚARU Spiridon C. (n. 1909)               |  |
| 48. SPĂȚARU Varvara I. — soția (n. 1906)        | Deportați în 1949 în reg. Kurgan.          |
| 49. SPĂȚARU Ion S. — fiul (n. 1933)             | Motivul reprimării: familie de „chiaburi”. |
| 50. SPĂȚARU Maria S. — fiica (n. 1942)          |  |

### com. TROIȚCOE

- |  |  |
|--|--|
| 1. BABIN Ilarion C. (n. 1884). Fost primar. Membru al Partidului Național-Liberal. Reprimat în 1941. Reabilitat în 1990.   |  |
| 2. BABINA Maria E. — soția (n. 1884)   |  |
| 3. BABINA Ana I. — fiica   | Deportate în 1941.                       |
| 4. BABINA Clavdia I. — fiica   | Reabilitate în 1990.                     |
| 5. BABINA Maria I. — fiica   |  |
| 6. BABIN Pantelei N. (n. 1889). Membru al Partidului Național-Liberal. Încadrat la „chiaburi”. Condamnat în 1941 la 8 ani de detenție. Internat într-un lagăr de muncă din reg. Novosibirsk. Reabilitat în 1990. |  |
| 7. BABIN Stepan I. (n. 1909). Membru al Partidului Național-Creștin. Condamnat în 1941 la 10 ani de muncă silnică. Deținut într-un lagăr din reg. Djambul. Reabilitat în 1990.                                   |  |
| 8. BAGROV Ivan S. (n. 1901). Reprimat în 1941. Reabilitat în 1990.   |  |
| 9. RAGULIN Ivan Gr. (n. 1879)  |  |
| 10. RAGULINA Maria A. — soția (n. 1886)  |  |
| 11. RAGULIN Nicolai I. — fiul  | Deportați în 1941 în Kazahstanul de Sud. |
| 12. RAGULIN Stepan I. — fiul (n. 1925)   | Reabilitați în 1991.                     |
| 13. RAGULIN Pavel I. — fiul (n. 1926)  |  |
| 14. COBZAC Polina (n. 1927)  |  |
| 15. TROFIMOV Afanasi A. (n. 1892). Fost primar. Membru al <i>Frontului Renașterii Naționale</i> . Reprimat în 1941. Reabilitat în 1990.  |  |
| 16. VORONOV Piotr I. (n. 1902). Reprimat în 1944 pe motive politice. Reabilitat în 1991.   |  |
| 17. CIOBANU Vasile V. Acuzat de trădare de patrie și condamnat în temeiul art. 54 <sup>1</sup> lit. a și 54 <sup>10</sup> lit. a (1946). Reabilitat în 1991.   |  |
| 18. COHANOVSCI Semion E. (n. 1894). Condamnat în 1947, conform art. 58 <sup>1</sup> , la 5 ani de închisoare și degradare civică pe 2 ani.   |  |
| 19. RAGULINA Maria E. (n. 1898). Condamnată în 1948 la 3 ani de închisoare în temeiul art. 58 <sup>1</sup> .   |  |
| 20. BABIN Maxim N. (n. 1903)   |  |
| 21. BABINA Maria I. — soția (n. 1903)  | Familie de „chiaburi”.                   |
| 22. BABINA Larisa M. — fiica (n. 1931)   | Deportați în 1949 în reg. Kurgan.        |
| 23. BABINA Valentina M. — fiica (n. 1933)  | Eliberați în 1954.                       |
| 24. BABINA Clavdia M. — fiica (n. 1936)  |  |
| 25. BABIN Alexandr M. — fiul (n. 1941)   |  |

26. **BELOGLAZOV Fiodor Al.**  
27. **BELOGLAZOVA Varvara E.** — mama (n. 1894) | Încadrați la „chiaburi” și  
28. **BELOGLAZOVA Raisa Al.** — sora (n. 1938) | deportați, în 1949, în reg. Kurgan.  
29. **BOTNARU Haritina F.** (n. 1888). Încadrată la „chiaburi” și deportată în reg. Kurgan (1949).  
30. **COHANOVSKI Serghei E.** (n. 1894) | Deportați în 1949 în reg. Kurgan  
31. **COHANOVSCAIA Feodosia F.** — soția (n. 1895) | pe motiv că ar fi fost chiaburi.  
32. **CULACOVSCAIA Maria N.** (n. 1896)  
33. **CULACOVSCAIA Evghenia T.** — fiica (n. 1930) | Deportate în 1949 în reg. Kurgan.  
34. **CULACOVSCAIA Ecaterina T.** — fiica (n. 1934) | Motivul reprimării: familie de „chiaburi”.  
35. **CULACOVSCAIA Valentina A.** — nepoata (n. 1941)  
36. **DUMANOV Fedos T.** (n. 1894) | Încadrați la „chiaburi”.  
37. **DUMANOVA Elena T.** — soția (n. 1893) | Deportați în 1949 în reg. Kurgan.  
38. **JITCOV Semion T.** (n. 1881) | Deportați în 1949 în reg. Kurgan,  
39. **JITCOVA Anastasia N.** — soția (n. 1882) | fiind încadrați la „chiaburi”.  
40. **JITCOV Sofron T.** (n. 1899) | Deportați în 1949 în reg. Kurgan.  
41. **JITCOVA Ecaterina T.** — soția (n. 1902) | Motivul reprimării: familie de „chiaburi”.  
42. **RAGULIN Anton Z.** (n. 1894) | Deportați în 1949.  
43. **RAGULINA Stepanida I.** (n. 1894)  
44. **RĂCILĂ Iulia E.** (n. 1914). Acuzată de colaboraționism. Deportată în 1949 în reg. Kurgan.  
45. **RĂCILĂ Constantin Ch.** — fiul (n. 1940). Deportat în 1949 în reg. Kurgan.  
46. **TROFIMOVA Evdochia C.** (n. 1906)  
47. **TROFIMOVA Polina A.** — fiica (n. 1935) | Încadrați la „chiaburi” și  
48. **TROFIMOV Chiril I.** — tata (n. 1882) | deportați în reg. Kurgan (1949).  
49. **TROFIMOVA Vasilina P.** — mama (n. 1884)  
50. **USPENSCHI Pavel I.** (n. 1880). Deportat în 1949 în reg. Kurgan sub acuzația de „colaboraționist”.  
51. **TROFIMOV Boris A.** (n. 1923). Supus represiunilor în 1950.

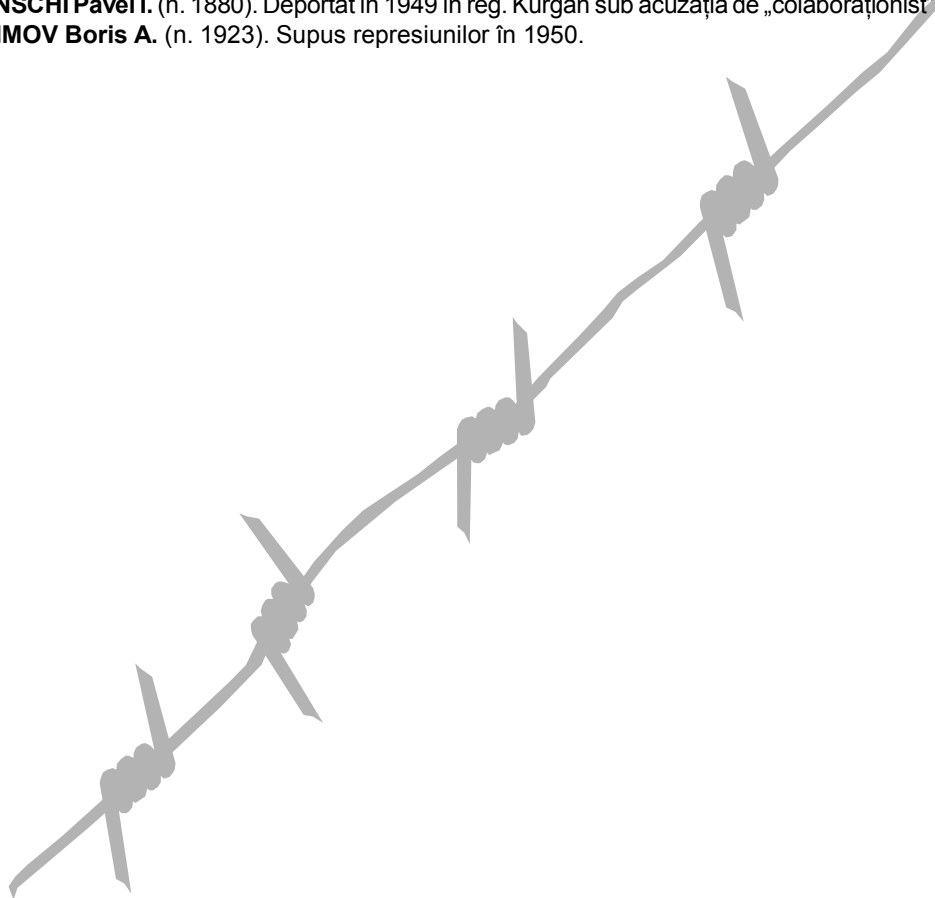

## Raionul BRICENI

### or. BRICENI

1. **GANDELMAN Mendel B.** (n. 1914). Condamnat în 1940 la 5 ani privațiune de libertate sub acuzația de „agent al Siguranței”.
2. **BERNȘTEIN-GALPERIN Iacov A. (P.)** (n. 1891). Moșier. Deportat în 1941 în reg. Tiumen. Reabilitat în 1991.
3. **BERNȘTEIN-GALPERINA Frida Ș.** — soția
4. **BERNȘTEIN Pinhas I.** — fiul
5. **BOLBAȘENCO Serghei E.** (n. 1896). Membru al Partidului Național-Liberal. Deportat în 1941 în reg. Tiumen. Reabilitat în 1990.
6. **BOLBAȘENCO Evghenia I.** — soția (n. 1906)
7. **BOLBAȘENCO Alexandr S.** — fiul (n. 1928)
8. **BOLBAȘENCO Epifan S.** — fiul (n. 1935)
9. **CORDON (CARDON) Vladimir F.** (n. 1896). Fost ofițer în Armata Română; membru al Partidului Național-Țărănesc. Condamnat în 1941 la muncă silnică. A decedat într-un lagăr cu regim de exterminare din R.A.S.S. Komi (1941).
10. **CORDON (CARDON) Vera P.** — soția (n. 1894). Deportată în 1941 în reg. Tiumen (sau în reg. Omsk).
11. **GUZMAN Șulim B.** (n. 1886)
12. **GUZMAN Sura A.** — soția
13. **GUZMAN Ruhlea Ș.** — fiica
14. **GUZMAN Reizea Ș.**
15. **GUZMAN Abram Ș.**
16. **GUZMAN Copel Ș.**
17. **LUJANSCHI Vasili Z.** (n. 1903). Membru al Partidului Național-Creștin. Condamnat în 1941 la muncă silnică sub acuzația de „agent al Siguranței”. A decedat în detenție (1942).
18. **ROZEMBERG Calman-David L.** (n. 1897)
19. **ROZEMBERG Crendel M.** — soția (n. 1903)
20. **ROZEMBERG Maria D.** — fiica (n. 1931)
21. **ROZEMBERG Valentin D.** — fiul (n. 1935)
22. **FELDȘER Maria Ș.**
23. **ROZENBLAT Iosif-Leib P.** (n. 1890). Acuzat de activitate antisovietică și condamnat la muncă silnică (1941). Reabilitat în 1991.
24. **ROZENBLAT Elica M.** — soția (n. 1898)
25. **ROZENBLAT Pavel I.** — fiul (n. 1925)
26. **ROZENBLAT Abram I.** — fiul (n. 1932)
27. **TOPALO Fiodor I.** (n. 1896)
28. **TOPALO Sofia T.** — soția (n. 1897)
29. **TOPALO Tatiana F.** — fiica (n. 1925)
30. **TUNIC Valerian N.** (n. 1894). Fost primar. Deportat în 1941 în reg. Omsk. Reabilitat în 1989.
31. **TUNIC Evghenia V.** — soția (n. 1906)
32. **TUNIC Natalia V.** — fiica (n. 1925)
33. **TUNIC Elena V.** — fiica (n. 1928)
34. **TUNIC Bronislava I.** (n. 1867)

Deportați în 1941 în reg. Tiumen  
și reabilitați în 1991.

Deportați în 1941  
în reg. Tiumen.  
Reabilitați în 1990.

Încadrați la „comercianți”.  
Deportați în 1941 și reabilitați în 1991.

Încadrați la „comercianți” și  
deportați, în 1941, în reg. Tiumen.

Deportați în 1941 în reg. Omsk.  
Reabilitați în 1991.

Deportați în reg. Tiumen (1941)  
ca familie de „chiaburi”.  
În 1956 cauza este clasată.

Deportate în 1941 în reg. Omsk  
și reabilitate în 1989.

35. **VACARCIUC Fiodor R.** (n. 1888). Fost ofițer în armata țaristă; fost membru al guvernului român. Supus represiunilor în 1941. Reabilitat în 1991.
36. **VACARCIUC Ana I.** — soția (n. 1892) | Deportată în 1941 în reg. Omsk,  
fiind încadrată la „chiaburi”.
37. **VACARCIUC Galina (Polina) F.** — fiica (n. 1923) | Reabilitată în 1991.
38. **VACARCIUC Anatol F.** — fiul (n. 1925)
39. **VACARCIUC Vasile R.** (n. 1892)
40. **VACARCIUC Alexandra F.** — soția (n. 1892) | Deportată în 1941 în R.A.S.S. Komi.  
Reabilitată în 1991.
41. **VACARCIUC Pavel V.** — fiul (n. 1918)
42. **VACARCIUC Elizaveta V.** — fiica (n. 1919)
43. **VOLSCHI Adam A.** (n. 1880). Mare proprietar; fost ofițer albgardist. Reprimat în 1941. Reabilitat în 1991.
44. **VOLSCAIA Bronislava A.** — soția (n. 1903) | Deportată în 1941  
și reabilitată în 1991.
45. **VOLSCAIA Elena A.** — fiica (n. 1924)
46. **VOLSCAIA Iadviga A.** — fiica (n. 1926)
47. **GAVRILIUC Ilarion D.** (n. 1904). Condamnat în 1944 la 10 ani privațiune de libertate pentru refuzul de a se înrola în armată din convingeri religioase. Reabilitat în 1996.
48. **GAVRILIUC Ivan I.** — fiul (n. 1924). Condamnat în 1944, în aceeași cauză cu tatăl său, la 10 ani de detenție. Reabilitat în 1996.
49. **DUDNIC Mihail V.** (n. 1903). Condamnat în 1945 la 10 ani de detenție. Închis într-un lagăr de muncă și corecție din reg. Sverdlovsk. În 1950 cauza este clasată. Reabilitat în 1991.
50. **GHIBA Ivan A.** (n. 1912). Condamnat în 1945 la 10 ani de muncă silnică sub acuzația de „colaboraționist”.
51. **ROGULSCHI Filip A.** Condamnat în 1945 la 10 ani de muncă silnică pe motive politice. Reabilitat în 1992.
52. **ȘEVARDAC Alexei L.** Reprimat în 1945.
53. **GHÎȚULEAC Vladimir P.** (n. 1912). Condamnat în 1946 la muncă silnică. Locul detenției: Karelia. Reabilitat în 1991.
54. **GOREȚCAIA Ecaterina V.** (n. 1909). Reprimată în 1946 și reabilitată în 1991.
55. **RUSU Ion A.** (n. 1905). Acuzat de colaboraționism. Condamnat la 8 ani de detenție într-un lagăr de muncă (1946). Reabilitat în 1991.
56. **LESNIC Piotr S.** (n. 1907). Condamnat în 1947 la 7 ani de muncă silnică.
57. **BERMAN Iosif G.** (n. 1893) | Încadrați la „comercianți” și  
deportați, în 1949, în reg. Kurgan.
58. **BERMAN Iada I.** — soția (n. 1906)
59. **BIRMAN Moişa B.** (n. 1880). Încadrat la „comercianți”. Deportat în 1949 în reg. Kurgan.
60. **BLÂNDU Ana N.** (n. 1890) | Deportată în 1949 în reg. Kurgan,  
fiind încadrată la „chiaburi”.
61. **BLÂNDU Valentin I.** — fiul (n. 1927)
62. **BOHONCO Feodosia D.** (n. 1902)
63. **BOHONCO Emilia Gr.** — fiica (n. 1929) | Încadrați la „comercianți”.
64. **BOHONCO Anatoli Gr.** — fiul (n. 1933) | Deportată în 1949 în reg. Kurgan.
65. **BOHONCO Valentina Gr.** — fiica (n. 1939)
66. **BOHONCO Iacov I.** (n. 1889)
67. **BOHONCO Ana Gr.** — soția (n. 1901) | Deportată în 1949 în reg. Kurgan  
ca familie de „comercianți”.
68. **BOHONCO Ivan I.** — fiul (n. 1931)
69. **BOHONCO Emilia I.** — fiica (n. 1936)
70. **BUGA Fiodor Gh.** (n. 1919). Membru al Partidului Național-Creștin. Deportat în 1949 în reg. Kurgan. Reabilitat în 1990.
71. **BUGA Nadejda V.** — soția (n. 1922) | Deportată în reg. Kurgan (1949).  
Reabilitată în 1990.
72. **BUGA Nina F.** — fiica (n. 1947)
73. **BUZULEAC Maria S.** (n. 1908)
74. **BUZULEAC Ana Gh.** — fiica (n. 1925) | Deportată în reg. Kurgan (1949)  
din motive politice.
75. **BUZULEAC Zinaida Gh.** — fiica (n. 1928) | Reabilitată în 1991.
76. **MANIȚA Nadejda I.** — nepoata (n. 1941)
77. **CÂRPĂ Ion L.** | Deportată în 1949 în reg. Amur.
78. **CÂRPĂ Maria S.** | Reabilitată în 1991.
79. **CELAN Eugen Gh.** (n. 1929). Medic. Acuzat de naționalism, este deportat, în 1949, în reg. Kurgan. Reabilitat în 1991.

80. **CELAN Olga M.** Deportată în 1949 în reg. Kurgan și reabilitată în 1991.
81. **CUCURUZEAC Constantin S.** (n. 1889) | Deportată în 1949 în reg. Kurgan
82. **CUCURUZEAC Ana I.** — soția (n. 1894) | din motive politice.
83. **CUCEROVSCHI Nicolai I.** (n. 1905) | Încadrați la „comercianți”.
84. **CUCEROVSCAIA Ana I.** — soția (n. 1903) | Deportată în 1949 în reg. Kurgan.
85. **CUCEROVSCHI Nicolai N.** — fiul (n. 1930)
86. **DOICIMAN Ruvim M.** (n. 1892) | Deportată în 1949 în reg. Kurgan.
87. **DOICIMAN Șendrea M.** — soția (n. 1895) | Motivul reprimării: familie de „comercianți”.
88. **DOBIC Semion Gr.** (n. 1872) | Deportată în reg. Kurgan (1949)
89. **DOBIC Efrosinia I.** — soția (n. 1883) | ca familie de „chiaburi”.
90. **DUDNIC Liubovi S.** (n. 1909) | Deportată în 1949 în reg. Kurgan
91. **DUDNIC Serghei M.** — fiul (n. 1934) | din motive politice.
92. **DUDNIC Vasile M.** — fiul (n. 1937 sau 1939) | Reabilitată în 1991.
93. **GLAVANIȚCHI (GLAVAȚCHI) Vasili S.** (n. 1896) | Acuzați de colaboraționism și
94. **GLAVANIȚCAIA (GLAVAȚCAIA) Maria I.** — soția (n. 1896) | deportați, în 1949, în reg. Kurgan.
95. **GOLDȘMIDT Ianchel (Iacov) A.** (n. 1892) | Încadrați la „comercianți” și
96. **GOLDȘMIDT Roza L.** — soția (n. 1898) | deportați în reg. Kurgan (1949).
97. **GOLDȘMIDT Abram I.** — fiul (n. 1934)
98. **GORCIUC Mina E.** | Deportată în 1949 în reg. Kurgan pentru apartenența
99. **GORCIUC Daria Gh.** | la secta „Martorii lui Iehova”. Reabilitată în 1989.
100. **GOREȚCHI Mihail I.** (n. 1913)
101. **GOREȚCAIA Maria Gh.** — soția (n. 1922) | Deportată în 1949 în reg. Kurgan
102. **GOREȚCHI Boris M.** — fiul (n. 1942) | ca familie de „comercianți”.
103. **LESNIC Maria M.** (n. 1907)
104. **LESNIC Emilia P.** — fiica (n. 1939)
105. **LESNIC Mihail P.** — fiul (n. 1940) | Deportată în reg. Kurgan (1949)
106. **LESNIC Anastasia P.** — fiica (n. 1943) | din motive politice.
107. **LESNIC Tamara P.** — fiica (n. 1944)
108. **LOMACINSCHI Fiodor A.** (n. 1890) | Încadrați la „comercianți”.
109. **LOMACINSCAIA Ecaterina N.** — soția (n. 1888) | Deportată în 1949 în reg. Kurgan.
110. **MARCIUC Liubovi L.** (n. 1918)
111. **MARCIUC Serghei P.** — fiul (n. 1938)
112. **MARCIUC Elena P.** — fiica (n. 1941) | Deportată în 1949 în reg. Kurgan.
113. **MARCIUC Mihail P.** — fiul (n. 1942)
114. **MIHAILEVSCHI Alexandr M.** (n. 1912)
115. **MIHAILEVSCAIA Ana D.** — soția (n. 1913) | Deportată în 1949 în reg. Kurgan
116. **MIHAILEVSCHI Victor Al.** — fiul (n. 1936) | ca familie de „comercianți”.
117. **NOVAC Gherș V.** (n. 1883) | Încadrați la „comercianți”.
118. **NOVAC Etlea I.** — soția (n. 1887) | Deportată în 1949 în reg. Kurgan.
119. **PINCAS Efim I.** (n. 1902). Deportat în reg. Kurgan (1949), fiind acuzat de colaboraționism.  
Reabilitat în 1991.
120. **PINCAS Zinaida D.** — soția (n. 1905) | Deportată în 1949 în reg. Kurgan ca
121. **PINCAS Lidia E.** — fiica (n. 1934 sau 1936) | membri ai familiei unui „colaboraționist”.
122. **PINCAS Dmitri E.** — fiul (n. 1938) | Reabilitată în 1991.
123. **PUZANOVSKI Gheorghe N.** (n. 1911) | Deportată în 1949 în reg. Kurgan
124. **PUZANOVSCAIA Valentina A.** — soția (n. 1924) | din motive politice.
125. **PUZANOVSKI Andrei Gh.** — fiul (n. 1942) | În 1959 cauza este clasată.
126. **RAPOPORT Ușer I.** (n. 1892) | Încadrați la „comercianți” și deportați,
127. **RAPOPORT Mahlea G.** — soția (n. 1894) | în 1949, în reg. Kurgan.
128. **RÂBAC Samuil M.** (n. 1899)
129. **RÂBAC Efimia I.** — soția (n. 1907) | Deportată în 1949 în reg. Kurgan.
130. **RÂBAC Vladimir S.** — fiul (n. 1937) | Motivul reprimării: familie de „chiaburi”.
131. **RÂBAC Ludmila S.** — fiica (n. 1942)
132. **RIDER Gherș A.** (n. 1883) | Încadrați la „comercianți”.
133. **RIDER Idel I.** — soția (n. 1893) | Deportată în 1949 în reg. Kurgan.



134. **RUSU Ana E.** (n. 1907) | Deportate în reg. Kurgan  
(1949) din motive politice.
135. **RUSU Tamara I.** — fiica (n. 1935)
136. **STRELEȚCAIA Elizaveta I.** (n. 1913)
137. **STRELEȚCHI Anatoli F.** — fiul (n. 1932) | Deportați în 1949 în reg. Kurgan  
ca familie de „comercianți”.
138. **STRELEȚCHI Constantin F.** — fiul (n. 1936)
139. **STRELEȚCHI Victor F.** — fiul (n. 1945)
140. **SUȘCOV Ivan C.** (n. 1897) | Deportați în reg. Kurgan (1949) pentru  
că făceau parte din secta „Martorii  
lui Iehova”. Reabilitați în 1991.
141. **SUȘCOVA Ecaterina I.** — soția (n. 1903)
142. **SUȘCOVA Maria I.** — fiica (n. 1932)
143. **ȘEVARDAC Luchian A.** (n. 1888) | Deportați în reg. Kurgan (1949),  
fiind acuzați de colaboraționism.
144. **ȘEVARDAC Ecaterina A.** — soția (n. 1886) | Încadrați la „comercianți” și deportați,  
în 1949, în reg. Kurgan.
145. **TARABUZAN Dmitri S.** (n. 1881)
146. **TARABUZAN Maria C.** — soția (n. 1889)
147. **TILIPMAN Mihail L.** (n. 1893)
148. **TILIPMAN Evghenia I.** — soția (n. 1893)
149. **TILIPMAN Lia M.** — fiica (n. 1927) | Deportați în 1949 în reg. Kurgan.
150. **TRAHTENBROIT Abram N.** (n. 1896)
151. **TRAHTENBROIT Maria A.** — soția (n. 1905) | Deportați în 1949 în reg. Kurgan  
ca familie de „chiaburi”.
152. **TRAHTENBROIT Moişa Gh.** (n. 1888)
153. **TRAHTENBROIT Ruhlea A.** — soția (n. 1888) | Încadrați la „comercianți” și deportați,  
în 1949, în reg. Kurgan.
154. **TRAHTENBROIT Boris M.** — fiul (n. 1912)
155. **VACARCIUC Nichifor F.** (n. 1886)
156. **VACARCIUC Anastasia I.** — soția (n. 1892)
157. **CAPUSTEAN Ana I.** (n. 1910). Condamnată în 1950 la 5 ani de închisoare corecțională în  
temeiul art. 58<sup>1</sup> alin. 2 („sustragere de la plata impozitelor”).
158. **DUDNIC Parascovia I.** (n. 1883). Condamnată în 1950 la 5 ani de închisoare corecțională  
conform art. 58<sup>1</sup> alin. 2.
159. **BESARAB-MUSURIVSCAIA Alexandra I.** (n. 1924) | Deportate în 1951 în reg. Tomsk pentru  
că făceau parte din secta „Martorii lui  
Iehova”. Reabilitate în 1991.
160. **COCIURCĂ Maria C.** — mama (n. 1888)
161. **DUDNIC Fevronia N.** (n. 1891). Deportată în reg. Tomsk (1951).
162. **GAVRILIUC Zinovia I.** (n. 1906). Deportată în 1951 în reg. Tomsk.
163. **IVANOVA Faina A.** (n. 1890). Deportată în reg. Tomsk (1951).
164. **MOTOVILNIC Mihail N.** (n. 1920)
165. **MOTOVILNIC Nina Gh.** — soția (n. 1923) | Deportați în 1951 în reg. Tomsk.  
Reabilitați în 1990.
166. **MOTOVILNIC Constantin M.** — fiul (n. 1941)
167. **MOTOVILNIC Victor M.** — fiul (n. 1950)
168. **ȘALEA Dmitri A.** (n. 1931) | Deportați în 1951 în reg. Tomsk  
din motive religioase.
169. **ȘALEA Nina F.** — soția (n. 1930) | Reabilitați în 1991.
170. **ȘALEA Serghei D.** — fiul (n. 1949)
171. **VACARCIUC (SITARU) Ecaterina A.** (n. 1927) | Deportate în reg. Tomsk (1951).
172. **VACARCIUC (SITARU) Emilia V.** | Reabilitate în 1991.
173. **PRICOPNEAC Alexandru A.** (n. 1934). Condamnat în 1953 la 5 ani de detenție în temeiul  
art. 54<sup>10</sup> alin. 2 și 54<sup>11</sup>. Reabilitat în 1993.

## com. BALASINEȘTI

1. **BEȘLEI Epifan D.** (n. 1888)
2. **BEȘLEI Ecaterina Gh.** — soția (n. 1896)
3. **BEȘLEI Domnica E.** — fiica (n. 1927)
4. **BEȘLEI Timofei E.** — fiul (n. 1930)
5. **BEȘLEI Mihail E.** — fiul (n. 1933) | Deportați în 1941  
în reg. Tiumen.  
Reabilitați în 1991.

- |   |  |
|---|--|
| 6. OCHIȘOR Ion C. (n. 1903)   | Deportați în 1941 în reg. Tiumen.<br>Motivul reprimării: familie de „chiaburi”.                          |
| 7. OCHIȘOR Liuba M. — soția (n. 1902)   |  |
| 8. OCHIȘOR Alexandru I. — fiul (n. 1924)  |  |
| 9. OCHIȘOR Lidia I. — fiica (n. 1927)   |  |
| 10. HARCENCO Gheorghe I. (n. 1902). Condamnat în 1944 la 10 ani de muncă silnică sub acuzația de „agent al Jandarmeriei”. Deținut într-un lagăr din reg. Kurgan. Eliberat în 1955.  |  |
| 11. PĂSAT Dumitru I. (n. 1890). Condamnat în 1944 la 10 ani de detenție într-un lagăr de muncă și corecție. Cap de acuzare: „trădare de patrie”. Reabilitat în 1990.  |  |
| 12. OCHIȘOR Filip C. (n. 1898 sau 1903). Condamnat în 1946 la 7 ani de muncă silnică pe motive politice. În 1953 este acuzat de neîndeplinirea obligației de predare către stat a cotelor de cereale, fiind închis din nou în temeiul art. 58 <sup>1</sup> alin. 2. |  |
| 13. DEMIANIC Vasili M. (n. 1907). Acuzat de sustragere de la plata impozitelor și condamnat, conform art. 58 <sup>1</sup> alin. 2, la 5 ani privațiune de libertate (1948).   |  |
| 14. DEMIANIC Fiodor V. — fiul (n. 1930)   | Deportați în 1949 în reg. Kurgan.<br>Reabilitați în 1992.  |
| 15. DEMIANIC Mina V. — fiul (n. 1932)   |  |
| 16. DEMIANIC Ilia V. — fiul (n. 1937)   |  |
| 17. DEMIANIC Iachim V. — fiul (n. 1940)   |  |
| 18. HARCENCO Matriona M. (n. 1901)  | Deportați în reg. Kurgan (1949) ca membri ai<br>familiei unui „colaboraționist”. Eliberați în 1955.      |
| 19. HARCENCO Vladimir Gh. — fiul (n. 1931)  |  |
| 20. OCHIȘOR Vera M. (n. 1906)   | Deportați în 1949 în reg. Kurgan<br>ca familie de „chiaburi”.  |
| 21. OCHIȘOR Olga F. — fiica (n. 1933)   |  |
| 22. OCHIȘOR Mihail F. — fiul (n. 1938)  |  |
| 23. PĂSAT Feodosia St. (n. 1890)  | Deportați în reg. Kurgan (1949) ca<br>membri ai familiei unui „colaboraționist”.<br>Reabilitați în 1990. |
| 24. PĂSAT Zinaida D. — fiica (n. 1928)  |  |
| 25. PĂSAT Vasile D. — fiul (n. 1930)  |  |
| 26. PĂSAT Liuba D. — fiica (n. 1934)  |  |
| 27. PĂSAT Elena D. — fiica (n. 1936)  |  |
| 28. PĂSAT Mina D. — fiul (n. 1941)  |  |
| 29. ZAHARCU Vladimir I. (n. 1881)   | Încadrați la „chiaburi”.<br>Deportați în 1949 în reg. Kurgan.  |
| 30. ZAHARCU Vera Ch. (n. 1892)  |  |
| 31. ZAHARCU Alexandru VI. — fiul (n. 1931 sau 1934)   |  |

### com. BĂLCĂUȚI

- |  |   |
|--|---|
| 1. CHIRILOVICI Andrei G. (n. 1882)   | Deportați în 1941 în reg. Tiumen.<br>Reabilitați în 1991.   |
| 2. CHIRILOVICI Maria Gh. — soția (n. 1886)   |   |
| 3. CHIRILOVICI Lidia A. — fiica (n. 1921)  |   |
| 4. MINAILIUC Nichifor S. (n. 1894)   | Deportați în reg. Tiumen (1941).<br>Reabilitați în 1991.    |
| 5. MINAILIUC Glafira I. — soția (n. 1896)  |   |
| 6. MINAILIUC Serghei N. — fiul (n. 1924)   |   |
| 7. MINAILIUC Vasili N. — fiul (n. 1931)  |   |
| 8. TCACIUC Gheorghe P. (n. 1891). Membru al Partidului Național-Creștin. Condamnat în 1941 la 5 ani privațiune de libertate. Reabilitat în 1989. |   |
| 9. TCACIUC Ana I. — soția (n. 1900)  | Deportați în 1941 în reg. Tiumen<br>și reabilitați în 1989. |
| 10. TCACIUC Grigore Gh. — fiul (n. 1925)   |   |
| 11. TCACIUC Elena Gh. — fiica (n. 1927)  |   |
| 12. TCACIUC Eugenia Gh. — fiica (n. 1930)  |   |
| 13. TCACIUC Simion Gh. — fiul (n. 1932)  |   |
| 14. TULIULIUC Timofei N. (n. 1891). Membru al Partidului Național-Liberal. Deportat în 1941 în reg. Tiumen. Reabilitat în 1990.                  |   |
| 15. TULIULIUC Anastasia I. — soția (n. 1901)   | Deportați în 1941 în reg. Tiumen.                           |
| 16. TULIULIUC Vasile T. — fiul (n. 1924)   |   |
| 17. TULIULIUC Maxim T. — fiul (n. 1926)  |   |

- |  |                                       |
|--|---------------------------------------|
| 18. TULIULIUC Alexei T. — fiul (n. 1931)   | Reabilitați în 1990.                  |
| 19. TULIULIUC Sofronie T. — fiul (n. 1933)   |                                       |
| 20. TULIULIUC Maria T. — fiica (n. 1935)   |                                       |
| 21. TULIULIUC Procopie T. — fiul (n. 1937)   |                                       |
| 22. CERCHIS Igor S. (n. 1920)  |                                       |
| 23. CERCHIS Zinaida V. — soția (n. 1923)   | Încadrați la „chiaburi” și deportați, |
| 24. CERCHIS Vera I. — fiica (n. 1941)  | în 1949, în reg. Kurgan.              |
| 25. CERCHIS Oleg I. — fiul (n. 1942)   |                                       |
| 26. CERCHIS Alexandr I. — fiul (n. 1945)   |                                       |
| 27. OSTROVSCHI Ion S. (n. 1909). Deportat în 1949 sub acuzația de „membru al <i>Gărzii de Fier</i> ”.                                  |                                       |
| 28. OSTROVSCHI Daria Gh. — soția (n. 1911)   |                                       |
| 29. OSTROVSCHI Maria I. — fiica (n. 1928)  | Deportați în 1949.                    |
| 30. OSTROVSCHI Lidia I. — fiica (n. 1933)  |                                       |
| 31. OSTROVSCHI Mihail I. — fiul (n. 1937)  |                                       |
| 32. PETROȘIȘINA Ana V. (n. 1902)   |                                       |
| 33. PETROȘIȘIN Serghei A. — fiul (n. 1928)   | Încadrați la „comercianți”.           |
| 34. PETROȘIȘINA Nina I. — nora (n. 1930)   | Deportați în 1949 în reg. Kurgan.     |
| 35. PETROȘIȘIN Alexei — nepotul (n. 1948)  |                                       |
| 36. VOLCHIEVSCHI Nicolai P. (n. 1940). Acuzat de agitație antisovietică, este condamnat, în 1959, la 3 ani de închisoare corecțională. |                                       |

### com. BERLINȚI

- |   |   |
|---|---|
| 1. ELENICIUC Nicolai A. (n. 1896)   |   |
| 2. ELENICIUC Zinaida F. — soția (n. 1897)   |   |
| 3. ELENICIUC Mihail N. — fiul (n. 1925)   | Deportați în 1941 în reg. Omsk.   |
| 4. ELENICIUC Gheorghe N. — fiul (n. 1932)   | Reabilitați în 1991.  |
| 5. ELENICIUC Tamara N. — fiica (n. 1937)  |   |
| 6. OLEINIC Grigore V. (n. 1890). Arestat în 1941, fiind acuzat de activitate contrarevoluționară. Condamnat în 1942 la 8 ani de muncă silnică.            |   |
| 7. OLEINIC Anastasia I. — soția   |   |
| 8. OLEINIC Alexandra Gr. — fiica  | Deportați în reg. Tiumen (1941).  |
| 9. OLEINIC Grigore Gr. — fiul   | Reabilitați în 1992.  |
| 10. CAZAC Vasile I. (n. 1891). Condamnat în 1946, în temeiul art. 58 <sup>1</sup> alin. 2, la 8 ani de închisoare. Eliberat în 1948.                      |   |
| 11. BAZARSCAIA Ana I. (n. 1908). Condamnată în 1947 la 2 ani privațiune de libertate conform art. 58 <sup>1</sup> („sustragere de la plata impozitelor”). |   |
| 12. ANTONOV Vasile F. (n. 1903)   |   |
| 13. ANTONOV Olga I. — soția (n. 1903)   | Deportați în reg. Kurgan (1949)   |
| 14. ANTONOV Ivan V. — fiul (n. 1941)  | ca familie de „chiaburi”.   |
| 15. BARANIUC Nicolai N. (n. 1923). Condamnat de Tribunalul Militar în 1949 la 25 ani de detenție. Reabilitat în 1954.                                     |   |
| 16. BELICIUC (BELINCIUC) Ilie I. (n. 1912)  |   |
| 17. BELICIUC (BELINCIUC) Varvara F. — soția (n. 1912)   | Deportați în 1949   |
| 18. BELICIUC (BELINCIUC) Mihail I. — fiul (n. 1940)   | în reg. Kurgan.   |
| 19. ELENICIUC Varvara V. (n. 1897). Deportată în reg. Kurgan (1949) pentru apartenența la o sectă religioasă.   |   |
| 20. GUȘEVAȚĂI Nicolai Gr. (n. 1882)   |   |
| 21. GUȘEVAȚĂI Ana S. — soția (n. 1882)  | Încadrați la „chiaburi” și deportați în reg. Kurgan (1949). Reabilitați în 1989.      |
| 22. MALEVANĂI Petru I. (n. 1875)  |   |
| 23. MALEVANĂI Elizaveta Gh. — soția (n. 1876 sau 1878)  | Deportați în reg. Kurgan (1949)   |
| 24. MELNIC Elizaveta E. (n. 1894)   | ca familie de „chiaburi”.   |
| 25. MELNIC Vasile S. — fiul (n. 1929)   | Deportați în reg. Kurgan (1949). Motivul reprimării: „chiaburi”. Reabilitați în 1962. |

26. **STATNĂI Piotr V.** (n. 1894). Încadrat la „chiaburi”. Deportat în 1949 în reg. Kurgan.  
 27. **STATNĂI Vasili S.** (n. 1919) | Deportați în reg. Kurgan (1949)  
 28. **STATNĂIA Irina P.** — soția (n. 1920) | ca familie de „chiaburi”.  
 29. **STATNĂI Mihail V.** — fiul (n. 1946)  
 30. **MELNIC Stepan V.** (n. 1889). Condamnat la privațiune de libertate (1950) conform art. 58 alin. 2.  
 31. **MELNIC Vasile I.** (n. 1901). Condamnat în 1950 la 7 ani de închisoare corecțională în temeiul art. 58 alin. 2.

### s. BEZEDA, com. BOGDĂNEȘTI

1. **CEREMPEI Anton A.** (n. 1908). Condamnat la 25.VI.1945 la 15 ani privațiune de libertate în temeiul art. 54<sup>1</sup> lit. a C.p. R.S.S.U. și art. 2 al Decretului Prezidiului Sovietului Suprem al U.R.S.S. din 19.IV.1943. Reabilitat la 19.V.1994.
2. **NEGREA Petru S.** Condamnat în 1945 la 10 ani de detenție sub acuzația de „colaboraționist”. Reabilitat în 1992.
3. **POPOVICI Boris M.** (n. 1921). Acuzat de colaboraționism. Condamnat în 1945 la 15 ani de muncă silnică în temeiul art. 54<sup>1</sup> lit. a. Reabilitat în 1988.
4. **PAPIJ Marchian T.** (n. 1911). Condamnat în 1946 la 10 ani de detenție într-un lagăr de muncă. Reabilitat în 1960.
5. **VIZITOV Ivan-Veniamin N.** (n. 1927). Membru al sectei „Mortorii lui Iehova”. Condamnat în 1948 la 8 ani privațiune de libertate. Reabilitat în 1989.
6. **NEGREA Ana I.** (n. 1890). Deportată în 1949 în reg. Kurgan.
7. **PAPIJ Maria C.** (n. 1919) | Deportați în reg. Kurgan (1949) ca membri ai
8. **PAPIJ Mihail M.** — fiul (n. 1939) | familiei unui „colaboraționist”. Eliberați în 1960.
9. **POPOVICI Alexandra N.** (n. 1901) | Deportați în 1949 sau 1950 în reg. Kurgan ca
10. **POPOVICI Olga M.** — fiica (n. 1924) | membri ai familiei unui „colaboraționist”.
11. **POPOVICI Vladimir M.** — fiul (n. 1939) | Reabilitați în 1988.
12. **VIZITOV Nicolai I.** (n. 1889 sau 1891) | Deportați în 1949 în reg. Kurgan pentru
13. **VIZITOV Leonid N.** — fiul (n. 1935 sau 1938) | apartenența la secta „Mortorii lui
14. **VIZITOV Grigori N.** — fiul (n. 1943) | Iehova”. Reabilitați în 1990.
15. **VOLOȘENCO Valentina A.** (n. 1907). Deportată în reg. Kurgan (1949).
16. **VOLOȘENCO Vasile S.** (n. 1880) | Deportați în 1949 în reg. Kurgan.
17. **VOLOȘENCO Maria S.** — soția (n. 1883)
18. **HILOTI Nicolai A.** (n. 1930) | Deportați în 1951 în reg. Tomsk.
19. **HILOTI Galina A.** — soția (n. 1926) | Reabilitați în 1991.
20. **HILOTI Anatoli N.** — fiul (n. 1951)
21. **MUNTEANU Olga Ch.** (n. 1903) | Deportați în 1951 în reg. Tomsk
22. **MUNTEANU Simion A.** — fiul (n. 1932) | pentru apartenența la secta
23. **MUNTEANU Vladimir A.** — fiul (n. 1934) | „Mortorii lui Iehova”.
24. **MUNTEANU Veniamin A.** — fiul (n. 1941) | Reabilitați în 1991.
25. **DANILEICO Nicolai F.** (n. 1934). Membru al sectei „Mortorii lui Iehova”. Condamnat în 1953 la 5 ani de detenție într-un lagăr de muncă și corecție pentru refuzul de a-și satisface stagiul militar. În 1961 este condamnat din nou la 7 ani de muncă silnică.

### com. BOGDĂNEȘTI

1. **VOLOȘENCO Stepan I.** (n. 1877) | Supuși represiunilor în 1941 din
2. **VOLOȘENCO Glicheria C.** — soția (n. 1885) | motive politice. Reabilitați în 1989.
3. **MOGUȘ Alexandra M.** (n. 1884). Condamnată în 1945 la 7 ani de muncă silnică. Cap de acuzare: „agitație antisovietică”. În 1966 cauza a fost clasată.
4. **PIGULEAC Nicolai M.** (n. 1907). Acuzat de agitație antisovietică și condamnat, în 1945, la 10 ani de detenție într-un lagăr de muncă. În 1962 cauza a fost clasată.

5. **IAVORSCAIA Valentina I.** (n. 1900). Deportată în 1949 în reg. Kurgan.
6. **NEGREA Andrei S.** (n. 1888) | Deportată în reg. Kurgan (1949),  
fiind încadrați la „chiaburi”.
7. **NEGREA Elizaveta C.** — soția (n. 1892) | În 1956 cauza a fost clasată.
8. **NEGREA Sevastian A.** — fiul (n. 1928)
9. **VERBIȚCAIA Antonina S.** (n. 1904 sau 1906) |
10. **VERBIȚCHI Alexei N.** — fiul (n. 1928) | Deportată în 1949  
în reg. Kurgan pentru  
apartenența la secta  
„Martorii lui Iehova”.
11. **VERBIȚCHI Lavrenti N.** — fiul (n. 1938)
12. **VERBIȚCHI Leonid N.** — fiul (n. 1941)
13. **VERBIȚCAIA Elena N.** — fiica (n. 1943)
14. **VERBIȚCAIA Clavdia N.** — fiica (n. 1945)
15. **VERBIȚCHI Nicolai I.** (n. 1906). Condamnat în 1953 la 25 ani de detenție. Reabilitat în 1989.

### com. BULBOACA

1. **BALAN Sidor T.** Condamnat în 1947, în temeiul art. 58, la 2 ani de închisoare corecțională.
2. **DRUC Filip S.** (n. 1893) | Încadrați la „chiaburi” și deportați,  
în 1949, în reg. Kurgan.
3. **DRUC Varvara Gh.** (n. 1899) |
4. **ODAGIU Grigore D.** (n. 1884) | Deportată în reg. Kurgan (1949),  
fiind încadrați la „chiaburi”.
5. **ODAGIU Xenia S.** — soția (n. 1881)
6. **PÂSLARU Anghelina D.** (n. 1907) |
7. **PÂSLARU Elena I.** — fiica (n. 1927) | Deportată în 1949 în reg. Kurgan  
ca membri ai familiei unui „trădător”.
8. **PÂSLARU Constantin I.** — fiul (n. 1935)
9. **PÂSLARU Valentina I.** — fiica (n. 1939)
10. **RUSNAC Timofei E.** (n. 1889) |
11. **RUSNAC Parascovia A.** — soția (n. 1891) | Încadrați la „chiaburi”.
12. **BOLBOCEANU Maria D.** — fiica adoptivă (n. 1936) | Deportată în 1949 în reg. Kurgan.
13. **GAMUREAC Tatiana P.** (n. 1889 sau 1899). Condamnată la 10 ani privațiune de libertate și  
degradare civică pe 5 ani conform art. 54<sup>1</sup> lit. a. Reabilitată în 1992.

### com. CARACUȘENII VECHI

1. **BUCATCA Elefir V.** (n. 1883). Membru al Partidului Național-Liberal. Condamnat în 1941 la 8  
ani de muncă silnică. Reabilitat în 1991.
2. **BUCATCA Olga G.** — soția (n. 1881) | Deportată în 1941 în reg. Kurgan.
3. **BUCATCA Dmitri E.** — fiul (n. 1923) | Reabilitată în 1991.
4. **BUCATCA Semion E.** — fiul (n. 1925)
5. **CIOCANU Gheorghe C.** (n. 1897) |
6. **CIOCANU Daria C.** — soția (n. 1903) | Deportată în 1941 în reg. Kurgan.
7. **CIOCANU Ion Gh.** — fiul (n. 1933) | Reabilitată în 1991.
8. **PUNTEA Mihail V.** (n. 1876). Reprimat în 1941, fiind acuzat de activitate antisovietică. Reabilitat  
în 1990.
9. **PUNTEA Ana N.** — soția (n. 1885) | Deportată în 1941 în reg. Omsk.
10. **PUNTEA Vasile M.** — fiul (n. 1927) | Reabilitată în 1990.
11. **LUNGU Nicolae I.** (n. 1886). Condamnat în 1945 la muncă silnică pe motive politice. A murit în  
detenție (1946) de tuberculoză. Reabilitat în 1991.
12. **MOLDOVAN Gheorghe A.** (n. 1926). Condamnat în 1945 la privațiune de libertate pentru refuzul  
de a satisface stagiul militar din convingeri religioase. Reabilitat în 1989.
13. **NEMERENCO Gheorghe F.** (n. 1905). Condamnat în 1946 la 10 ani de detenție sub acuzația  
de „colaboraționist”. Închis într-un lagăr de muncă și corecție din reg. Magadan.  
Reabilitat în 1991.
14. **DIDIC Vasile P.** (n. 1932). Condamnat în 1947, conform art. 54<sup>10</sup> alin. 2 și 54<sup>11</sup>, la 25 ani privațiune  
de libertate și 5 ani de interdicție a drepturilor civice. Reabilitat în 1993.

15. **GURAVSCHI Nicodim M.** (n. 1921) | Supuși represiunilor în 1947 și reabilitați în 1991.
16. **GURAVSCHI Valentina I.** — soția (n. 1921)
17. **GURAVSCHI Mihail N.** — fiul (n. 1947)
18. **IAVORSCHI Gheorghe Gr.** (n. 1913). Condamnat în 1947 la 25 ani de detenție în temeiul art. 54<sup>10</sup> alin. 2 și 54<sup>11</sup>. Reabilitat în 1993.
19. **LUNGU Vasile F.** (n. 1927). Condamnat în 1947 conform art. 54<sup>10</sup> alin. 2 și 54<sup>11</sup> la 25 ani privațiune de libertate. Reabilitat în 1993.
20. **POGONTA Dumitru Gh.** (n. 1932). Condamnat în 1947 în temeiul art. 54<sup>10</sup> alin. 2 și 54<sup>11</sup> la 25 ani de detenție și degradare civică pe 5 ani. Reabilitat în 1993.
21. **ȘCHIOPU Alexandru A.** (n. 1910). Condamnat în 1947 conform art. 54<sup>10</sup> alin. 2 și 54<sup>11</sup> la 25 ani de muncă silnică și degradare civică pe 5 ani. Reabilitat în 1993.
22. **ȚURCANU Ștefan S.** (n. 1932). Condamnat în 1947 în temeiul art. 54<sup>10</sup> alin. 2. și 54<sup>11</sup> la 25 ani de detenție și interdicția drepturilor civice pe 5 ani. Reabilitat în 1993.
23. **PERȚU Ion C.** (n. 1893). Condamnat în 1948 la 2 ani de închisoare pentru „neîndeplinirea în termenele stabilite a obligației de predare către stat a produselor agricole” (art. 58<sup>2</sup>).
24. **VAGHIER Ion A.** Condamnat în temeiul art. 58<sup>2</sup> la 1 an privațiune de libertate (1948).
25. **AXENCIUC Dumitru I.** (n. 1893)
26. **AXENCIUC Emilia C.** — soția (n. 1898)
27. **AXENCIUC Maria D.** — fiica (n. 1930)
28. **AXENCIUC Leonte D.** — fiul (n. 1934)
29. **AXENCIUC Alexandru D.** — fiul (n. 1936)
30. **AXENCIUC Ana D.** — fiica (n. 1939)
31. **APACHIȚA Ilarion S.** (n. 1884) | Membri ai sectei „Mortorii lui Iehova”. Deportați în 1949 în reg. Kurgan. Reabilitați în 1992.
32. **APACHIȚA Olimpia I.** — soția (n. 1889)
33. **BĂIEȘU Profir V.** (n. 1912)
34. **BĂIEȘU Nadejda F.** — soția (n. 1912)
35. **BĂIEȘU Dumitru P.** — fiul (n. 1941)
36. **BĂIEȘU Ana P.** — fiica (n. 1948)
37. **BĂIEȘU Feodosia P.** — fiica
38. **BĂIEȘU Vasile P.** (n. 1879) | Deportați în reg. Kurgan (1949) pentru apartenența la secta „Mortorii lui Iehova”. Reabilitați în 1989.
39. **BĂIEȘU Daria F.** — soția (n. 1881)
40. **BULĂU Ion S.** (n. 1896)
41. **BULĂU Parascovia M.** — soția (n. 1910)
42. **BULĂU Dumitru I.** — fiul (n. 1928)
43. **BULĂU Ana I.** — fiica (n. 1936)
44. **BULĂU Olga I.** — fiica (n. 1941)
45. **BULĂU Pavel F.** (n. 1886) | Membri ai sectei „Mortorii lui Iehova”. Deportați în 1949 în reg. Kurgan. Reabilitați în 1991.
46. **BULĂU Agafia V.** — soția (n. 1887)
47. **BULĂU Vasile S.** (n. 1885) | Încadrați la „chiaburi” și deportați, în 1949, în reg. Kurgan.
48. **BULĂU Xenia A.** — soția (n. 1887)
49. **CIBOTARU Andrei E.** (n. 1897)
50. **CIBOTARU Efrosinia S.** — soția (n. 1894)
51. **CIBOTARU Ana A.** — fiica (n. 1922)
52. **CIBOTARU Ion A.** — fiul (n. 1928)
53. **CIBOTARU Olga A.** — fiica (n. 1932)
54. **CIBOTARU Nina A.** — fiica (n. 1936)
55. **CIBOTARU Gheorghe G.** (n. 1918)
56. **CIBOTARU Olga C.** — soția (n. 1919)
57. **CIBOTARU Ion Gh.** — fiul (n. 1940)
58. **CIBOTARU Dumitru Gh.** — fiul (n. 1947)
59. **CIBOTARU Grigore E.** (n. 1886) | Deportați în reg. Kurgan (1949) din motive religioase (iehoviști). Reabilitați în 1991.
60. **CIBOTARU Ana M.** — soția (n. 1888)
61. **CIBOTARU Alexei Gr.** — fiul (n. 1924)
62. **CIBOTARU Ion G.** (n. 1922) | Deportați în 1949 în reg. Kurgan pentru apartenența la secta „Mortorii lui Iehova”.
63. **CIBOTARU Ana S.** — soția (n. 1922) | Membri ai sectei „Mortorii lui Iehova”. Deportați în 1949 în reg. Kurgan. Reabilitați în 1991. Familie de „chiaburi”. Deportați în 1949

- |   |   |
|---|---|
| 64. CIBOTARU Gheorghe I. — fiul (n. 1944)   | în reg. Kurgan.                             |
| 65. CIBOTARU Zinaida I. — fiica (n. 1948 sau 1949)  | Reabilitați în 1991.                        |
| 66. CIOCANU Alexei C. (n. 1890)   |   |
| 67. CIOCANU Nadejda M. — soția (n. 1893)  | Membri ai sectei „Martorii lui Iehova”.     |
| 68. CIOCANU Serafim A. — fiul (n. 1930)   | Deportați în 1949 în Kazahstan.             |
| 69. CIOCANU Daria A. — fiica (n. 1935)  | Reabilitați în 1991.                        |
| 70. CIOCANU Olga A. — fiica (n. 1939)   |   |
| 71. CIOCANU Nicolae S. (n. 1886). Deportat în 1949 în reg. Kurgan din motive religioase (iehovist). |   |
| 72. CIUGUI Ana M. (n. 1914)   | Încadrați la „comercianți”.                 |
| 73. CIUGUI Daria V. — fiica (n. 1941)   | Deportați în 1949 în reg. Kurgan.           |
| 74. CIUGUI Vasile V. — fiul (n. 1943)   |   |
| 75. GAISAN Ion D. (n. 1900)   | Deportați în reg. Kurgan (1949)             |
| 76. GAISAN Antonina M. — soția (n. 1902)  | pentru că făceau parte din                  |
| 77. GAISAN Gheorghe I. — fiul (n. 1929)   | secta „Martorii lui Iehova”.                |
| 78. GAISAN Nadejda I. — fiica (n. 1934)   | Reabilitați în 1991.                        |
| 79. GAISAN Petru D. (n. 1898)   |   |
| 80. GAISAN Ecaterina M. — soția (n. 1903)   | Membri ai sectei „Martorii lui Iehova”.     |
| 81. GAISAN Olga P. — fiica (n. 1932)  | Deportați în 1949 în reg. Kurgan.           |
| 82. GAISAN Leonte P. — fiul (n. 1939)   | Eliberați în 1962 și reabilitați în 1991.   |
| 83. GRAMA Ion I. (n. 1905)  |   |
| 84. GRAMA Maria A. — soția (n. 1917)  | Deportați în 1949 în reg. Kurgan            |
| 85. GRIGORAȘ Vasile V. (n. 1897)  | pe motive politice.                         |
| 86. GRIGORAȘ Nadejda I. — soția (n. 1894)   |   |
| 87. GRIGORAȘ Ion V. — fiul (n. 1923)  | Deportați în 1949 în reg. Kurgan            |
| 88. GRIGORAȘ Vera V. — fiica (n. 1935)  | ca familie de „chiaburi”.                   |
| 89. LIȘMAN Nicolae N. (n. 1895)   |   |
| 90. LIȘMAN Parascovia C. — soția (n. 1884)  | Încadrați la „chiaburi”                     |
| 91. LIȘMAN Alexei N. — fiul (n. 1932)   | și deportați, în 1949,                      |
| 92. LUNGU Dumitru M. (n. 1902)  | în reg. Kurgan.                             |
| 93. LUNGU Nadejda D. — soția (n. 1905)  | Deportați în 1949 în reg. Kurgan pentru     |
| 94. LUNGU Ion D. — fiul (n. 1923)   | apartenența la secta „Martorii lui Iehova”. |
| 95. LUNGU Vasile S. (n. 1885)   | Reabilitați în 1991.                        |
| 96. LUNGU Profira P. — soția (n. 1887)  | Membri ai sectei „Martorii lui Iehova”.     |
| 97. LUNGU Daria V. — fiica (n. 1924)  | Deportați în 1949 în reg. Kurgan.           |
| 98. MOLDOVAN Elena V. (n. 1901)   | Reabilitați în 1991.                        |
| 99. MOLDOVAN Elena F. — fiica (n. 1929)   | Deportați în 1949                           |
| 100. MOLDOVAN Dumitru F. — fiul (n. 1939)   | în reg. Kurgan                              |
| 101. NEMERENCO Ana L. (n. 1908)   | ca familie de „chiaburi”.                   |
| 102. NEMERENCO Nadejda Gh. — fiica (n. 1936)  | Deportați în 1949 în reg. Kurgan            |
| 103. NEMERENCO Gheorghe Gh. — fiul (n. 1937)  | ca membri ai familiei                       |
| 104. NEMERENCO Dmitri D. (n. 1880)  | unui „colaboraționist”.                     |
| 105. NEMERENCO Anisia I. — soția (n. 1888)  | Încadrați la „chiaburi”                     |
| 106. NEMERENCO Grigori D. — fiul (n. 1931)  | și deportați, în 1949,                      |
| 107. PÂNZARU Vasile P. (n. 1896)  | în reg. Kurgan.                             |
| 108. PÂNZARU Zinovia I. — soția (n. 1896)   |   |
| 109. PÂNZARU Raisa V. — fiica (n. 1931)   | Deportați în 1949                           |
| 110. PÂNZARU Nina V. — fiica (n. 1934)  | în reg. Kurgan                              |
| 111. PÂNZARU Leonid V. — fiul (n. 1941)   | ca familie de „chiaburi”.                   |
| 112. PERȚU Fiodor A. (n. 1894)  |   |
| 113. PERȚU Maria I. — soția (n. 1888)   | Deportați în 1949 în reg. Kurgan,           |
| 114. PLEȘCA Ion S. (n. 1904)  | fiind încadrați la „chiaburi”.              |
| 115. PLEȘCA Vera N. — soția (n. 1904)   | Deportați în 1949 în reg. Kurgan.           |
| 116. PLEȘCA Vasile A. (n. 1909)   | Motivul reprimării: familie de „chiaburi”.  |
| 117. PLEȘCA Vera S. — soția (n. 1917)   |   |
| 118. PLEȘCA Ion V. — fiul (n. 1939)   | Încadrați la „chiaburi”.                    |

119. PLEȘCA Elizaveta V. — fiica (n. 1943 sau 1945)	Deportați în 1949 în reg. Kurgan.
120. PLEȘCA Dumitru V. — fiul (n. 1949)	
121. PODUREANU Vasile A. (n. 1895)	Membri ai sectei „Martorii lui Iehova”.
122. PODUREANU Maria S. — soția (n. 1900)	Deportați în 1949 în reg. Kurgan.
123. PODUREANU Eugenia V. — fiica (n. 1928)	Reabilitați în 1991.
124. PRICOP Gheorghe A. (n. 1911)	
125. PRICOP Eugenia V. — soția (n. 1913 sau 1916)	Membri ai sectei „Martorii lui Iehova”.
126. PRICOP Maria Gh. — fiica (n. 1939)	Deportați în 1949 în reg. Kurgan.
127. PRICOP Dumitru Gh. — fiul (n. 1942)	
128. PRICOP Gheorghe V. (n. 1921)	
129. PRICOP Ana V. — soția (n. 1927)	Deportați în 1949 în reg. Kurgan din
130. PRICOP Leonid Gh. — fiul (n. 1942)	motive religioase. Reabilitați în 1992.
131. PRICOP Maria Gh. — fiica (n. 1946)	
132. PRICOP Ion I. (n. 1904)	Deportați în 1949 în reg. Kurgan.
133. PRICOP Maria I. — soția (n. 1900)	Motivul reprimării: membri ai
134. PRICOP Alexei I. — fiul (n. 1933)	sectei „Martorii lui Iehova”.
135. PRICOP Leonid I. — fiul (n. 1939)	Reabilitați în 1991.
136. PRICOP Maria C. (n. 1913)	Membri ai sectei „Martorii lui Iehova”. Deportate
137. PRICOP Olga D. — fiica (n. 1936)	în 1949 în reg. Kurgan. Reabilitate în 1991.
138. PUNTEA Dumitru M. (n. 1907)	
139. PUNTEA Raisa G. — soția (n. 1906)	Deportați în 1949 în reg. Kurgan.
140. PUNTEA Olga D. — fiica (n. 1936)	Motivul reprimării: familie de „chiaburi”.
141. PUNTEA Ana D. — fiica (n. 1940)	
142. PUNTEA Valeria D. — fiica (n. 1944)	
143. PUNTEA Nicolae M. (n. 1909)	
144. PUNTEA Vera A. — soția (n. 1908)	Încadrați la „chiaburi”.
145. PUNTEA Vasile N. — fiul (n. 1942)	Deportați în 1949 în reg. Kurgan.
146. PUNTEA Dumitru N. — fiul (n. 1944)	
147. PUNTEA Pantelei M. (n. 1913)	Deportați în 1949 în reg. Kurgan.
148. PUNTEA Ana S. — soția (n. 1915)	Motivul reprimării: familie de „chiaburi”.
149. SÂNCHESTRU Tihon I. (n. 1896)	
150. SÂNCHESTRU Ecaterina D. — soția (n. 1899)	
151. SÂNCHESTRU Ion T. — fiul (n. 1927)	
152. SÂNCHESTRU Maria T. — fiica (n. 1928)	Deportați în 1949 în reg. Kurgan
153. SÂNCHESTRU Vera T. — fiica (n. 1931)	ca familie de „chiaburi”.
154. SÂNCHESTRU Daria T. — fiica (n. 1936)	
155. SÂNCHESTRU Alexei T. — fiul (n. 1938)	
156. SÂNCHESTRU Dumitru T. — fiul (n. 1941)	
157. SÂNCHESTRU Vasile I. (n. 1907)	
158. SÂNCHESTRU Eugenia F. — soția (n. 1908)	Încadrați la „comercianți”.
159. SÂNCHESTRU Dumitru V. — fiul (n. 1936)	Deportați în 1949 în reg. Kurgan.
160. SÂNCHESTRU Daria V. — fiica (n. 1941)	
161. SURDU Alexei I. (n. 1902)	
162. SURDU Alexandra S. — soția (n. 1904 sau 1912)	Membri ai sectei „Martorii lui Iehova”.
163. SURDU Olga A. — fiica (n. 1934)	Deportați în 1949 în reg. Kurgan.
164. SURDU Ana A. — fiica (n. 1942)	Reabilitați în 1991.
165. SURDU Maria A. — fiica (n. 1949)	
166. SURDU Grigore I. (n. 1908 sau 1910)	Încadrați la „chiaburi”. Deportați
167. SURDU Profira A. — soția (n. 1914)	în 1949 în reg. Kurgan.
168. SURDU Olga Gr. — fiica (n. 1935 sau 1937)	Reabilitați în 1991.
169. ȘCHIOPU Ștefan I. (n. 1903)	
170. ȘCHIOPU Xenia N. — soția (n. 1905)	
171. ȘCHIOPU Dumitru Șt. — fiul (n. 1928)	
172. ȘCHIOPU Maria Șt. — fiica (n. 1930)	Deportați în 1949
173. ȘCHIOPU Eugenia Șt. — fiica (n. 1931)	în reg. Kurgan



- |   |   |
|---|---|
| 174. ȘCHIOPU Ana Șt. — fiica (n. 1932)  | ca familie de „chiaburi”.                   |
| 175. ȘCHIOPU Daria Șt. — fiica (n. 1934)  |   |
| 176. ȘCHIOPU Vasile Șt. — fiul (n. 1935)  |   |
| 177. ȘCHIOPU Nadejda Șt. — fiica (n. 1947)  |   |
| 178. ȘORIC Dumitru F. (n. 1908)   |   |
| 179. ȘORIC Agripina A. — soția (n. 1910)  | Deportați în 1949 în reg. Kurgan            |
| 180. ȘORIC Gheorghe D. — fiul (n. 1944)   | pentru că făceau parte din                  |
| 181. ȘORIC Ion D. — fiul  | secta „Martorii lui Iehova”.                |
| 182. ȘPAC Fiodor E. (n. 1898)   |   |
| 183. ȘPAC Gheorghe F. — fiul (n. 1932)  | Membri ai sectei „Martorii lui Iehova”.     |
| 184. ȘPAC Dumitru F. — fiul (n. 1933)   | Deportați în 1949 în reg. Kurgan.           |
| 185. ȘPAC Nadejda F. — fiica (n. 1939)  | Reabilitați în 1990.                        |
| 186. ȘPAC Nicolae F. — fiul (n. 1942)   |   |
| 187. ȘTEPU Fiodor A. (n. 1914)  |   |
| 188. ȘTEPU Maria V. — soția (n. 1914)   | Deportați în 1949 în reg. Kurgan pentru     |
| 189. ȘTEPU Ion F. — fiul (n. 1940)  | că făceau parte din secta „Martorii         |
| 190. ȘTEPU Gheorghe F. — fiul (n. 1943)   | lui Iehova”. Reabilitați în 1990.           |
| 191. ȘTEPU Vera F. — fiica (n. 1945)  |   |
| 192. ȘTEPU Ion D. (n. 1889)   |   |
| 193. ȘTEPU Nadejda D. — soția (n. 1889)   |   |
| 194. ȘTEPU Ion I. — fiul (n. 1926)  | Membri ai sectei „Martorii lui Iehova”.     |
| 195. ȘTEPU Vera L. — nora (n. 1931)   | Deportați în 1949 în reg. Kurgan.           |
| 196. ȘTEPU Emilia I. — nepoata (n. 1948)  |   |
| 197. ȘTEPU Ion F. (n. 1914)   |   |
| 198. ȘTEPU Elena I. — soția (n. 1912)   | Deportați în 1949 în reg. Kurgan            |
| 199. ȘTEPU Nicolae I. — fiul (n. 1941)  | ca familie de „chiaburi”.                   |
| 200. ȘTEPU Elizaveta I. — fiica (n. 1946)   |   |
| 201. ȚURCANU Dumitru N. (n. 1928). Condamnat în 1949 la 3 ani privațiune de libertate în temeiul art. 56 <sup>18</sup> alin. 2. Reabilitat în 1995.                   |   |
| 202. VĂCARU Dumitru A. (n. 1906)  |   |
| 203. VĂCARU Eugenia E. — soția (n. 1910)  |   |
| 204. VĂCARU Dumitru D. — fiul (n. 1933)   | Deportați în 1949 în reg. Kurgan            |
| 205. VĂCARU Gheorghe D. — fiul (n. 1936)  | ca familie de „chiaburi”.                   |
| 206. VĂCARU Nadejda D. — fiica (n. 1938)  |   |
| 207. VĂCARU Maria D. — fiica (n. 1941)  |   |
| 208. VĂCARU Eufrosinia N. (n. 1903). Încadrată la „chiaburi”. Deportată în 1949 în reg. Kurgan.   |   |
| 209. VĂCARU Ion A. (n. 1910)  |   |
| 210. VĂCARU Nadejda F. — soția (n. 1917)  | Deportați în 1949 în reg. Kurgan.           |
| 211. VĂCARU Maria I. — fiica (n. 1941)  | Motivul reprimării: familie de „chiaburi”.  |
| 212. VĂCARU Alexandra I. — fiica (n. 1942)  |   |
| 213. ANTONIUC Vasile S. (n. 1903)   | Membri ai sectei „Martorii lui Iehova”.     |
| 214. ANTONIUC Ana A. — soția (n. 1902)  | Deportați în 1951 în reg. Tomsk.            |
| 215. ANTONIUC Maria V. — fiica (n. 1942)  | Reabilitați în 1991.                        |
| 216. APACHIȚĂ Emanuil S. (n. 1922)  |   |
| 217. APACHIȚĂ Maria I. — soția (n. 1923)  | Membri ai sectei „Martorii lui Iehova”.     |
| 218. APACHIȚĂ Ana E. — fiica (n. 1943)  | Deportați în 1951 în reg. Tomsk.            |
| 219. APACHIȚĂ Ion E. — fiul (n. 1948)   | Reabilitați în 1991.                        |
| 220. APACHIȚĂ Daria T. — mama (n. 1886)   |   |
| 221. APACHIȚĂ Grigore I. (n. 1922)  | Deportați în 1951 în reg. Tomsk             |
| 222. APACHIȚĂ Vera V. — soția (n. 1925)   | pentru că făceau parte din                  |
| 223. APACHIȚĂ Silvia Gr. — fiica (n. 1945)  | secta „Martorii lui Iehova”.                |
| 224. APACHIȚĂ Maria Gr. — fiica (n. 1947)   | Reabilitați în 1991.                        |
| 225. BĂIEȘU Chiril D. (n. 1921). Condamnat în 1951 la 15 ani privațiune de libertate. Motivul reprimării: membru al sectei „Martorii lui Iehova”. Reabilitat în 1989. |   |
| 226. BĂIEȘU Daria Gh. — soția (n. 1926)   | Deportate în 1951 în reg. Tomsk             |
| 227. BĂIEȘU Nina Ch. — fiica (n. 1948)  | din motive religioase. Reabilitate în 1989. |

228. BĂIEȘU Dumitru L. (n. 1923) | Deportati în 1951 în reg. Tomsk pentru apartenența la secta „Martorii lui Iehova”. Eliberați în 1962.
229. BĂIEȘU Vera I. — soția (n. 1925)
230. BEJENARU Nicolae P. (n. 1910) | Deportati în 1951 în R.A.S.S. Kabardino-Balkară din motive religioase (iehovisti).
231. BEJENARU Vera D. — soția (n. 1910)
232. BEJENARU Olga N. — fiica (n. 1938)
233. BEJENARU Gheorghe N. — fiul (n. 1941)
234. BEJENARU Vasile P. (n. 1904)
235. BEJENARU Ecaterina P. — soția (n. 1909) | Membri ai sectei „Martorii lui Iehova”. Deportati în 1951 în reg. Tomsk. Reabilitati în 1991.
236. BEJENARU Dumitru V. — fiul (n. 1938)
237. BEJENARU Fiodor V. — fiul (n. 1940)
238. BEJENARU Grigore V. — fiul (n. 1944)
239. BLEȘCEAGA Ion E. (n. 1902)
240. BLEȘCEAGA Nadejda A. — soția (n. 1904) | Deportati în 1951 în reg. Tomsk. Motivul reprimării: membri ai sectei „Martorii lui Iehova”. Reabilitati în 1991.
241. BLEȘCEAGA Dumitru I. — fiul (n. 1926)
242. BLEȘCEAGA Mihail I. — fiul (n. 1939)
243. BLEȘCEAGA Nadejda C.
244. BLEȘCEAGA Ion L. (n. 1929) | Deportati în 1951 în reg. Tomsk pentru apartenența la secta „Martorii lui Iehova”. Eliberați în 1961. Reabilitati în 1991.
245. BLEȘCEAGA Vera C. — soția (n. 1929)
246. BUCATCA Dumitru F. (n. 1926) | Deportati în 1951 în reg. Tomsk din motive religioase (iehovisti). Reabilitati în 1991.
247. BUCATCA Raisa E. — soția (n. 1929)
248. BUCATCA Ștefan F. (n. 1911) | Membri ai sectei „Martorii lui Iehova”. Deportati în 1951 în reg. Kurgan. Eliberați în 1960. Reabilitati în 1991.
249. BUCATCA Irina V. — soția (n. 1909)
250. BUCATCA Dumitru Șt. — fiul (n. 1933)
251. BULĂU Gheorghe A. (n. 1885)
252. BULĂU Ana G. — soția (n. 1888) | Membri ai sectei „Martorii lui Iehova”. Deportati în 1951 în reg. Tomsk. Reabilitati în 1991.
253. BULĂU Nicolae Gh. — fiul (n. 1927)
254. BULĂU Parascovia A. — nora (n. 1930)
255. BULĂU Ana N. — nepoata (n. 1950)
256. BULĂU Ion S. (n. 1914)
257. BULĂU Vera F. — soția (n. 1914) | Deportati în 1951 în reg. Tomsk pentru că făceau parte din secta „Martorii lui Iehova”. Reabilitati în 1991.
258. BULĂU Gheorghe I. — fiul (n. 1941)
259. BULĂU Dumitru I. — fiul (n. 1943)
260. BULĂU Ana I. — fiica (n. 1948)
261. CHINSCHI Ivan S. (n. 1883)
262. CHINSCAIA Ana F. — soția (n. 1887) | Deportati în 1951 în reg. Tomsk pentru apartenența la secta „Martorii lui Iehova”. Eliberați în 1961.
263. CHINSCAIA Daria I. — fiica (n. 1910)
264. CHINSCHI Gheorghe I. — fiul (n. 1926)
265. CIBOTARU Alexei A. (n. 1925) | Deportati în 1951 în reg. Tomsk pentru apartenența la secta „Martorii lui Iehova”. Reabilitati în 1991.
266. PUNTEA Eva V. — soția (n. 1922)
267. PUNTEA Maria Gh. — fiica (n. 1944)
268. CIBOTARU Gheorghe A. — fiul (n. 1949)
269. CIBOTARU Ion A. (n. 1928) | Deportati în 1951 în reg. Tomsk. Motivul reprimării: membri ai sectei „Martorii lui Iehova”. Reabilitati în 1991.
270. CIBOTARU Nadejda F. — soția (n. 1928)
271. CIBOTARU Vasile I. — fiul (n. 1948)
272. CIOCANU Gheorghe E. (n. 1918) | Membri ai sectei „Martorii lui Iehova”. Deportati în 1951 în reg. Tomsk. Reabilitati în 1991.
273. CIOCANU Vera A. — soția (n. 1923)
274. CIOCANU Maria Gh. — fiica (n. 1941)
275. COJOCARU Gheorghe E. (n. 1923) | Deportati în 1951 în reg. Tomsk pentru că făceau parte din secta „Martorii lui Iehova”.
276. COJOCARU Alexandra D. — soția (n. 1915)
277. COJOCARU Vladimir F. (n. 1899) | Membri ai sectei „Martorii lui Iehova”. Deportati în 1951 în reg. Tomsk.
278. COJOCARU Nadejda G. — soția (n. 1898)
279. COPTILEȚ Artina P. (n. 1913). Deportată în 1951 în reg. Tomsk din motive religioase. Eliberată în 1955.

280. CREȚU Fiodor Gh. (n. 1883)  
 281. CREȚU Vera M. — soția (n. 1883)  
 282. CREȚU Vladimir F. — fiul (n. 1913)  
 283. CREȚU Gheorghe F. (n. 1908)  
 284. CREȚU Haita M. — soția (n. 1902)  
 285. CREȚU Maria Gh. — fiica (n. 1944)  
 286. CREȚU Ion F. (n. 1927)  
 287. CREȚU Emilia E. — soția (n. 1932)  
 288. CREȚU Eugenia I. — fiica (n. 1950)  
 289. DRĂGAN Ignat I. (n. 1911)  
 290. DRĂGAN Daria P. — soția (n. 1911)  
 291. DRĂGAN Gheorghe I. — fiul (n. 1931)  
 292. DRĂGAN Dumitru I. — fiul (n. 1937)  
 293. DRĂGAN Parascovia I. — fiica (n. 1940)  
 294. DRĂGAN Nicolae I. — fiul (n. 1942)  
 295. GĂINĂ Petru Gh. (n. 1884)  
 296. GĂINĂ Elena P. — soția (n. 1886)  
 297. GUȚU Daria N. (n. 1878)  
 298. GUȚU Dumitru A. — fiul (n. 1932?)  
 299. GUȚU Vasile N. (n. 1923)  
 300. GUȚU Parascovia N. — soția (n. 1931)  
 301. GUȚU Gheorghe V. — fiul (n. 1950)  
 302. JURATU Dumitru G. (n. 1918)  
 303. JURATU Maria P. — soția (n. 1919)  
 304. JURATU Alexandra D. — fiica (n. 1944)  
 305. JURATU Maria D. — fiica (n. 1947)  
 306. LIȘMAN Dumitru N. (n. 1906)  
 307. LIȘMAN Feodosia C. — soția (n. 1908)  
 308. LIȘMAN Olga D. — fiica (n. 1937)  
 309. LIȘMAN Maria D. — fiica (n. 1940)  
 310. LIȘMAN Leonid D. — fiul (n. 1947)  
 311. LIȘMAN Dumitru N. (n. 1927)  
 312. PRICOP Olga I. — soția (n. 1920)  
 313. PRICOP Iulia D. — fiica (n. 1941)  
 314. LIȘMAN Gheorghe D. (n. 1930)  
 315. LIȘMAN Agafia I. — soția (n. 1930)  
 316. LIȘMAN Ion Gh. — fiul (n. 1950)  
 317. LIȘMAN Vasile N. (n. 1923)  
 318. LIȘMAN Daria D. — soția (n. 1927)  
 319. LUNGU Dumitru V. (n. 1931)  
 320. LUNGU Daria I. — soția (n. 1931)  
 321. LUNGU Alexandru D. — fiul (n. 1950)  
 322. LUNGU Emilia G. (n. 1907 sau 1912)  
 323. LUNGU Iulia N. — fiica (n. 1932 sau 1937)  
 324. LUNGU Alexandru N. — fiul (n. 1938 sau 1940)  
 325. LUNGU Larisa N. — fiica (n. 1940 sau 1942)  
 326. LUNGU Gheorghe M. (n. 1924)  
 327. LUNGU Ana Gh. — soția (n. 1932)  
 328. LUNGU Maria Gh. — fiica (n. 1950)  
 329. LUNGU Simion D. (n. 1924). Membru al sectei „Mortorii lui Iehova”. Deportat în 1951 în reg. Tomsk. Reabilitat în 1991.  
 330. LUNGU Vladimir I. (n. 1907)  
 331. LUNGU Maria N. — soția (n. 1907)  
 332. LUNGU Leonid VI. — fiul (n. 1933)  
 333. LUNGU Dumitru VI. — fiul (n. 1944)
- Deportați în 1951 în reg. Tomsk pentru apartenența la secta „Mortorii lui Iehova”.  
 Deportați în 1951 în reg. Tomsk pentru că făceau parte din secta „Mortorii lui Iehova”. Eliberați în 1960.  
 Membri ai sectei „Mortorii lui Iehova”. Deportați în 1951 în reg. Tomsk. Reabilitați în 1991.  
 Deportați în 1951 în reg. Tomsk pentru apartenența la secta „Mortorii lui Iehova”. Reabilitați în 1991.  
 Deportați în 1951 în reg. Tomsk. Motivul reprimării: membri ai sectei „Mortorii lui Iehova”.  
 Deportați în 1951 în reg. Tomsk din motive religioase (iehovisti). Reabilitați în 1991.  
 Membri ai sectei „Mortorii lui Iehova”. Deportați în 1951 în reg. Tomsk. Reabilitați în 1992.  
 Membri ai sectei „Mortorii lui Iehova”. Deportați în 1951 în reg. Tomsk. Reabilitați în 1992.  
 Deportați în 1951 în reg. Tomsk pentru apartenența la secta „Mortorii lui Iehova”.  
 Deportați în 1951 în reg. Tomsk. Motivul reprimării: membri ai sectei „Mortorii lui Iehova”. Reabilitați în 1991.  
 Membri ai sectei „Mortorii lui Iehova”. Deportați în 1951 în reg. Tomsk.  
 Deportați în 1951 în reg. Tomsk pentru că făceau parte din secta „Mortorii lui Iehova”.  
 Deportați în 1951 în reg. Tomsk pentru că făceau parte din secta „Mortorii lui Iehova”.  
 Deportați în 1951 în reg. Tomsk pentru apartenența la secta „Mortorii lui Iehova”. Reabilitați în 1991.  
 Membri ai sectei „Mortorii lui Iehova”. Deportați în 1951 în reg. Tomsk.  
 Deportați în 1951 în reg. Tomsk pentru că făceau parte din secta „Mortorii lui Iehova”.  
 Deportați în 1951 în reg. Tomsk. Motivul reprimării: membri ai sectei „Mortorii lui Iehova”. Reabilitați în 1991.

334. MOLDOVAN Vera F. (n. 1890)	Membri ai sectei
335. MOLDOVAN Parascovia A. — fiica (n. 1939)	„Mortorii lui Iehova”. Deportați
336. MOLDOVAN Ion A. — fiul (n. 1940)	în 1951 în reg. Tomsk.
337. MURĂRIȚĂ Ana A. (n. 1926)	Deportate în 1951 în reg. Tomsk pentru
338. MURĂRIȚĂ Maria F. — fiica (n. 1949)	apartenența la secta „Mortorii lui Iehova”.
339. MURĂRIȚĂ Nicolae M. (n. 1898)	Deportați în 1951 în reg. Tomsk pentru
340. MURĂRIȚĂ Zamfira S. — soția (n. 1890)	că făceau parte din secta „Mortorii lui Iehova”. Eliberați în 1965.
341. PERȚU Ecaterina A. (n. 1890)	
342. PERȚU Vera I. — fiica (n. 1932)	Deportați în 1951 în reg. Tomsk. Motivul
343. PERȚU Nicolae I. — fiul (n. 1936)	reprimării: membri ai sectei „Mortorii
344. PERȚU Olga I. — fiica (n. 1941)	lui Iehova”. Reabilitați în 1991.
345. PERȚU Liusea I. — fiica (n. 1944)	
346. PERȚU Nadejda I. (n. 1906)	
347. ODAGIU Ion F. (n. 1913)	
348. PERȚU Daria N. — fiica (n. 1926)	
349. PERȚU Vera N. — fiica (n. 1931)	Deportați în 1951 în reg. Tomsk. Motivul
350. PERȚU Ana N. — fiica (n. 1933)	reprimării: membri ai sectei „Mortorii
351. PERȚU Ion N. — fiul (n. 1936)	lui Iehova”. Reabilitați în 1991.
352. PERȚU Eugenia N. — fiica (n. 1938)	
353. PERȚU Vasile N. — fiul (n. 1940)	
354. PERȚU Rebeca N. — fiica (n. 1946)	
355. PLEȘCA Dumitru Gh. (n. 1918)	
356. PLEȘCA Vera I. — soția (n. 1922)	Deportați în 1951 în reg. Tomsk
357. PLEȘCA Ion D. — fiul (n. 1942)	din motive religioase (iehoviști).
358. PLEȘCA Olga D. — fiica (n. 1946)	Reabilitați în 1990.
359. PLEȘCA Alexandra D. — fiica (n. 1948)	
360. PLEȘCA Dumitru I. (n. 1924)	
361. PLEȘCA Daria I. — soția (n. 1926)	
362. PLEȘCA Ion D. — fiul (n. 1945)	Membri ai sectei „Mortorii lui Iehova”.
363. PLEȘCA Ana D. — fiica (n. 1948)	Deportați în 1951 în reg. Tomsk.
364. PLEȘCA Vasile D. — fiul (n. 1950)	Reabilitați în 1991.
365. PLEȘCA Nicolae I. — fratele (n. 1936)	
366. PLEȘCA Vera N. — mama (n. 1902)	
367. PRICOP Dumitru I. (n. 1922)	Membri ai sectei „Mortorii lui Iehova”.
368. PRICOP Vera I. — soția (n. 1924)	Deportați în 1951 în reg. Tomsk.
369. BULĂU (BULAEVA) Ana D. — cumnata (n. 1936)	Reabilitați în 1991.
370. PRICOP Maria A. (n. 1912)	Deportate în 1951 în reg. Tomsk
371. PRICOP Maria D. — fiica (n. 1936)	pentru apartenența la secta
372. PRICOP Emilia D. — fiica (n. 1939)	„Mortorii lui Iehova”.
373. PRICOP Mihail I. (n. 1898)	Deportați în 1951 în reg. Tomsk pentru
374. PRICOP Alexandra P. — soția (n. 1897)	că făceau parte din secta „Mortorii
375. PRICOP Maria M. — fiica (n. 1942)	lui Iehova”. Eliberați în 1960.
376. PRICOP Vasile Ch. (n. 1923)	Membri ai sectei „Mortorii lui Iehova”.
377. PRICOP Maria P. — soția (n. 1928)	Deportați în 1951 în reg. Tomsk.
378. PRICOP Elizaveta V. — fiica (n. 1950)	Reabilitați în 1991.
379. PRICOP Vasile I. (n. 1921)	
380. PRICOP Alexandra V. — soția (n. 1930)	Deportați în 1951 în reg. Tomsk
381. PRICOP Victor V. — fiul (n. 1948)	din motive religioase (iehoviști).
382. PUNTEA Ion F. (n. 1902)	
383. PUNTEA Alexandra V. — soția (n. 1904)	
384. PUNTEA Olga I. — fiica (n. 1939)	Deportați în 1951 în reg. Tomsk. Motivul
385. PUNTEA Vasile I. — fiul (n. 1941)	reprimării: membri ai sectei „Mortorii
386. PUNTEA Gheorghe I. — fiul (n. 1946)	lui Iehova”. Reabilitați în 1991.

387. **RÂBAC Grigori A.** (n. 1905) | Deportati în 1951 în reg. Tomsk pentru  
apartenența la secta „Martorii lui Iehova”.  
Reabilitati în 1991.
388. **RÂBAC Parascovia A.** — soția (n. 1909)
389. **RÂBAC Iulia Gr.** — fiica (n. 1943)
390. **SÂNCHESTRU Gavril V.** (n. 1905)
391. **SÂNCHESTRU Efrosinia F.** — soția (n. 1910)
392. **SÂNCHESTRU Grigore G.** — fiul (n. 1930)
393. **SÂNCHESTRU Gheorghe G.** — fiul (n. 1932)
394. **SÂNCHESTRU Ion G.** — fiul (n. 1934)
395. **SÂNCHESTRU Parascovia G.** — fiica (n. 1941)
396. **SÂNCHESTRU Luca G.** — fiul (n. 1944)
397. **SÂNCHESTRU Olga G.** — fiica (n. 1948)
398. **TÂRNOVEANU Dionisie I.** (n. 1921) | Membri ai sectei „Martorii lui Iehova”. Deportati  
în 1951 în reg. Tomsk. Reabilitati în 1991.
399. **TÂRNOVEANU Nina D.** (n. 1951)
400. **TÂRNOVEANU Ion S.** (n. 1919)
401. **TÂRNOVEANU Olga I.** — soția (n. 1924)
402. **TÂRNOVEANU Ana I.** — fiica (n. 1943)
403. **TÂRNOVEANU Elizaveta I.** — fiica (n. 1945)
404. **TÂRNOVEANU Gheorghe I.** — fiul (n. 1950)
405. **ZAHARCIUC Parascovia M.** — soacra (n. 1894)
406. **TIMOFTICĂ Simion I.** (n. 1918)
407. **TIMOFTICĂ Ana D.** — soția (n. 1920)
408. **TIMOFTICĂ Ion S.** — fiul (n. 1941)
409. **TIMOFTICĂ Vera S.** — fiica (n. 1946)
410. **TIMOFTICĂ Simion I.** (n. 1923)
411. **TIMOFTICĂ Daria V.** — soția (n. 1933)
412. **TIMOFTICĂ Ion V.** — tata (n. 1873)
413. **TIMOFTICĂ Parascovia Gr.** — mama (n. 1881 sau 1888) | Deportati în 1951 în reg. Tomsk.  
Motivul reprimării: membri ai  
sectei „Martorii lui Iehova”.  
Reabilitati în 1991.
414. **ȚURCANU Ion M.** (n. 1921)
415. **VLAȘCO Elizaveta M.** — soția (n. 1925)
416. **ȚURCANU Ana I.** — fiica (n. 1942)
417. **ȚURCANU Parascovia Gr.** (n. 1889)
418. **ȚURCANU Alexei M.** — fiul (n. 1932)
419. **ȚURCANU Noi M.** — fiul (n. 1936)
420. **ȚURCANU Pavel N.** (n. 1923)
421. **ȚURCANU Alexandra D.** — soția (n. 1928)
422. **ȚURCANU Emilia P.** — fiica (n. 1949)
423. **URSOI Ion S.** (n. 1920)
424. **URSOI Ana V.** — soția (n. 1920)
425. **URSOI Profira I.** — fiica (n. 1941)
426. **URSOI Maria I.** — fiica (n. 1949)
427. **URSOI Mihail S.** (n. 1927)
428. **URSOI Vera I.** — soția (n. 1926)
429. **URSOI Daria M.** — fiica
430. **URSOI Maria M.** — fiica
431. **URSOI Nicolae S.** (n. 1918)
432. **URSOI Maria P.** — soția (n. 1920)
433. **URSOI Gheorghe N.** — fiul (n. 1941)
434. **URSOI Ion N.** — fiul (n. 1950)
435. **MOLDOVAN Vladimir N.** (n. 1933). Condamnat în 1952 la 5 ani privațiune de libertate con-  
form art. 56<sup>18</sup> alin. 2. Închis într-un lagăr din reg. Habarovsk. Reabilitat în 1993.
436. **TÂRNOVEANU Dumitru S.** (n. 1932). Condamnat în 1952 la 25 ani de detenție într-un lagăr  
de muncă și corecție în temeiul art. 54<sup>10</sup> alin. 2 și 54<sup>11</sup> și la interdicția drepturilor  
civice pe 5 ani, pedeapsă comutată în 6 ani de detenție (1955). Reabilitat în  
1992.
437. **SÂNCHESTRU Dumitru F.** (n. 1934). Condamnat la 11.VIII.1956 la 5 ani privațiune de libertate  
în temeiul art. 56<sup>18</sup> alin. 2. Reabilitat în 1995.

438. **PRICOP Fiodor Ch.** (n. 1926). Condamnat în 1957 la 7 ani de detenție într-un lagăr de muncă și corecție conform art. 54<sup>10</sup>. Reabilitat în 1993.
439. **PÂNZARU Fiodor G.** Supus represiunilor în 1962 din motive religioase. Reabilitat în 1991.
440. **SÂNCHESTRU Ion P.** (n. 1928). Condamnat în 1965 la 5 ani privațiune de libertate în temeiul art. 143 alin. 1. Reabilitat în 1995.

### com. COLICĂUȚI

1. **BOLBOCEANU Ion D.** (n. 1902). Membru al Partidului Național-Creștin. Deportat în 1941 în reg. Tiumen. Reabilitat în 1991.
2. **BOLBOCEANU Daria I.** — soția (n. 1908) | Deportate în 1941 în reg. Tiumen.
3. **BOLBOCEANU Eugenia I.** — fiica (n. 1937) | Reabilitate în 1991.
4. **BOLBOCEANU Dionisie I.** (n. 1897). Condamnat în 1945 la 10 ani de detenție într-un lagăr de muncă și corecție sub acuzația de „colaboraționist”.
5. **LAVRIC Alexandru V.** (n. 1907). Condamnat în 1945 la 10 ani de detenție într-un lagăr de muncă și corecție. Acuzat de colaboraționism. Reabilitat în 1989.
6. **LUPU Petru A.** (n. 1896). Condamnat în 1946 la 10 ani privațiune de libertate și interdicția drepturilor civice pe 3 ani conform art. 58<sup>1</sup> alin. 2.
7. **ȚAPU Andrei Gr.** (n. 1878). Condamnat în 1946 la 5 ani de detenție în temeiul art. 58<sup>1</sup> alin. 2. Cauza a fost clasată în 1948.
8. **LAVRIC Maria T.** (n. 1925). Condamnată în 1948 la 5 ani de detenție într-un lagăr de muncă și corecție pentru apartenența la secta „Martorii lui Iehova”.
9. **BOLBOCEANU Ana A.** (n. 1897). Deportată în 1949 în reg. Kurgan.
10. **CĂLDARE Maria Gh.** (n. 1917)
11. **CĂLDARE Mihail T.** — fiul (n. 1938)
12. **CĂLDARE Lidia T.** — fiica (n. 1940)
13. **CĂLDARE Ioana T.** — fiica (n. 1944)
14. **COSTAȘ Cozma I.** (n. 1910)
15. **COSTAȘ Feodosia C.** — soția (n. 1915)
16. **COSTAȘ Gavril C.** — fiul (n. 1936)
17. **COSTAȘ Ilie C.** — fiul (n. 1938)
18. **COSTAȘ Ion C.** — fiul (n. 1940)
19. **COSTAȘ Nadejda C.** — fiica (n. 1944)
20. **GORCEA Ion C.** (n. 1887)
21. **GORCEA Elizaveta V.** — soția (n. 1892)
22. **LAICOVSCHI Alexei S.** (n. 1910) | Deportați în 1949 în reg. Kurgan.
23. **LAICOVSCHI Iustina V.** — soția (n. 1914) | Deportați în 1949 în reg. Kurgan din motive religioase (advențiști). Reabilitați în 1991.
24. **LAVRIC Grigore P.** (n. 1904)
25. **LAVRIC Solomia C.** — soția (n. 1905)
26. **LAVRIC Maria Gr.** — fiica (n. 1942)
27. **LAVRIC Nina Gr.** — fiica (n. 1945)
28. **LAVRIC Ioana D.** (n. 1911)
29. **LAVRIC Valentina Al.** — fiica (n. 1936)
30. **LAVRIC Vasile Al.** — fiul (n. 1937)
31. **LAVRIC Nina Al.** — fiica (n. 1939)
32. **LAVRIC Dina Al.** — fiica (n. 1941)
33. **LAVRIC Maria I.** (n. 1912). Deportată în 1949 în reg. Kurgan.
34. **LUPU Ion A.** (n. 1887). Deportat în 1949 în reg. Kurgan sub acuzația de „agent al Jandarmeriei”. Reabilitat în 1989.
35. **LUPU Feodora Gh.** — soția (n. 1888). Deportată în reg. Kurgan (1949). Reabilitată în 1989.
36. **LUPU Maria V.** (n. 1901) | Deportați în 1949 în reg. Kurgan.
37. **LUPU Eremei I.** — fiul (n. 1935)
38. **LUPU Nichifor N.** (n. 1905)
39. **LUPU Feodosia F.** (n. 1913) | Deportați în 1949

- |  |                                   |
|--|-----------------------------------|
| 40. LUPU Nicolae N. — fiul (n. 1935)     | în reg. Kurgan.                   |
| 41. LUPU Nadejda N. — fiica (n. 1939)    |                                   |
| 42. MELNIC Nicanor V. (n. 1928 sau 1930) | Deportați în 1949 în reg. Kurgan. |
| 43. MELNIC Nadejda S. — soția (n. 1928)  | Reabilitați în 1991.              |

### com. CORJEUȚI

- |   |                                   |
|---|-----------------------------------|
| 1. ZIDBERG Iosif N. (n. 1899)   |                                   |
| 2. ZIDBERG Maria O. — soția (n. 1898)   |                                   |
| 3. ZIDBERG Ana I. — fiica   | Deportați în 1940 în reg. Tiumen. |
| 4. ZIDBERG Nina I. — fiica  | Reabilitați în 1991.              |
| 5. ZIDBERG Nusim I. — fiul  |                                   |
| 6. BALAN Fiodor G.  | Deportați în 1941                 |
| 7. BALAN Ioana N. — soția   | în reg. Tiumen.                   |
| 8. BALAN Alexandru F. — fiul  | Reabilitați în 1991.              |
| 9. MAȚUC Dmitri I. (n. 1877). Încadrat la „chiaburi”. Deportat în 1941 în reg. Tiumen. În 1949 este condamnat la 5 ani privațiune de libertate în temeiul art. 58 alin. 2. Reabilitat în 1991.                    |                                   |
| 10. MAȚUC Ion D. Deportat în 1941 în reg. Tiumen, fiind încadrat la „chiaburi”. Reabilitat în 1991.   |                                   |
| 11. BUZILĂ Gheorghe N. (n. 1924). Condamnat în 1944 la 10 ani privațiune de libertate în temeiul art. 193 <sup>13</sup> („refuz de a satisface stagiul militar din motive religioase”). Reabilitat în 1991.       |                                   |
| 12. CHITIC Vasile F. Condamnat în 1944 la muncă silnică pentru refuzul de a se înrola în Armata Roșie din motive religioase (iehovist).   |                                   |
| 13. MUNTEANU Gheorghe G. (n. 1907). Supus represiunilor în 1944. Reabilitat în 1991.  |                                   |
| 14. RUSU Vasile A. (n. 1922). Reprimat în 1945, fiind acuzat de colaboraționism.  |                                   |
| 15. SOCIAN (SOCICAN) Alexandru E. (n. 1906). Condamnat în 1945 la muncă silnică. Deținut în reg. Celeabinsk. Reabilitat în 1964.  |                                   |
| 16. BAJUR Piotr F. (n. 1893). Condamnat în 1946 la 5 ani privațiune de libertate în temeiul art. 58 alin. 2.  |                                   |
| 17. BĂLAN Vasile P. (n. 1923). Condamnat în 1947 la 3 ani de închisoare conform art. 58 alin. 1.  |                                   |
| 18. GRINCO Maria C. (n. 1901). Condamnată în 1948 la 2 ani privațiune de libertate în temeiul art. 58 alin. 2 („neîndeplinirea în termenele stabilite a obligației de predare către stat a produselor agricole”). |                                   |
| 19. PĂDUREȚ Ion N. (n. 1909). Membru al sectei „Martorii lui Iehova”. Condamnat în 1948 la 25 ani de detenție și interdicția drepturilor civice pe 5 ani. Reabilitat în 1989.                                     |                                   |
| 20. ANDRONIC Efrosinia C. (n. 1892). Deportată în 1949 în reg. Kurgan, fiind încadrată la „chiaburi”.   |                                   |
| 21. ANDRONIC Gheorghe P. (n. 1891)  |                                   |
| 22. ANDRONIC Daria F. — soția (n. 1897)   | Încadrați la „chiaburi”.          |
| 23. ANDRONIC Dumitru Gh. — fiul (n. 1930)   | Deportați în 1949 în reg. Kurgan. |
| 24. ANDRONIC Ion Gr. (n. 1900)  |                                   |
| 25. ANDRONIC Daria M. — soția (n. 1904)   | Deportați în 1949 în reg. Kurgan  |
| 26. ANDRONIC Ion I. (n. 1884)   | ca familie de „chiaburi”.         |
| 27. ANDRONIC Daria F. — soția (n. 1902)   |                                   |
| 28. ANDRONIC Gheorghe I. — fiul (n. 1933)   |                                   |
| 29. ANDRONIC Alexei I. — fiul (n. 1935)   | Încadrați la „chiaburi”.          |
| 30. ANDRONIC Vera I. — fiica (n. 1937)  | Deportați în 1949 în reg. Kurgan. |
| 31. ANDRONIC Nicolae I. — fiul (n. 1941)  |                                   |
| 32. ANDRONIC Alexandra I. — fiica (n. 1944)   |                                   |
| 33. ANDRONIC Maria I. — fiica (n. 1947)   |                                   |
| 34. ANDRONIC Ion M. (n. 1873)   | Deportați în 1949 în reg. Kurgan  |
| 35. ANDRONIC Maria F. — soția (n. 1877)   | ca familie de „chiaburi”.         |
| 36. ANDRONIC Nicolae M. (n. 1890)   |                                   |
| 37. ANDRONIC Vera S. — soția (n. 1892)  | Deportați în 1949 în reg. Kurgan. |

- |   |  |
|---|--|
| 38. <b>ANDRONIC Gheorghe N.</b> — fiul (n. 1930)  | Motivul reprimării: familie de „chiaburi”. |
| 39. <b>ANDRONIC Alexandru N.</b> — fiul (n. 1935)   |  |
| 40. <b>ANDRONIC Vasile I.</b> (n. 1894)   | Încadrați la „chiaburi”.                   |
| 41. <b>ANDRONIC Vera G.</b> — soția (n. 1897)   | Deportați în 1949 în reg. Kurgan.          |
| 42. <b>ANDRONIC Larisa V.</b> — fiica (n. 1935)   |  |
| 43. <b>ANDRONIC Vasile I.</b> (n. 1906)   | Deportați în 1949 în reg. Kurgan.          |
| 44. <b>ANDRONIC Feodosia I.</b> — soția (n. 1904)   | Motivul reprimării: familie de „chiaburi”. |
| 45. <b>ANDRONIC Petru V.</b> — fiul (n. 1939)   |  |
| 46. <b>ANTOCI Fiodor D.</b> (n. 1887)   | Deportați în 1949 în reg. Kurgan,          |
| 47. <b>ANTOCI Alexei F.</b> — fiul (n. 1930)  | fiind încadrați la „chiaburi”.             |
| 48. <b>BAJUREA Ion Gr.</b> (n. 1908)  |  |
| 49. <b>BAJUREA Vera I.</b> — soția (n. 1906)  | Deportați în 1949 în reg. Kurgan           |
| 50. <b>BAJUREA Vasile I.</b> — fiul (n. 1931)   | ca familie de „chiaburi”.                  |
| 51. <b>BAJUREA Daria I.</b> — fiica (n. 1942)   |  |
| 52. <b>BAJUREA Nina I.</b> — fiica (n. 1946)  |  |
| 53. <b>BALAN Ion P.</b> (n. 1903). Condamnat în 1949 la 5 ani privațiune de libertate în temeiul art. 58 alin. 2. |  |
| 54. <b>BALAN Vera P.</b> (n. 1905)  | Deportate în 1949 în reg. Kurgan,          |
| 55. <b>BALAN Daria D.</b> — fiica (n. 1945)   | fiind încadrate la „chiaburi”.             |
| 56. <b>BELETEI Mihail I.</b> (n. 1887)  |  |
| 57. <b>BELETEI Xenia V.</b> — soția (n. 1890)   |  |
| 58. <b>BELETEI Alexandru M.</b> — fiul (n. 1930)  | Deportați în 1949 în reg. Kurgan           |
| 59. <b>BELETEI Grigore M.</b> — fiul (n. 1931)  | ca familie de „chiaburi”.                  |
| 60. <b>BELETEI Pavel M.</b> — fiul (n. 1936)  |  |
| 61. <b>BELETEI Vera M.</b> — fiica (n. 1941)  |  |
| 62. <b>BOCANCEA Daria A.</b> (n. 1891)  |  |
| 63. <b>BOCANCEA Vasile Gh.</b> — fiul (n. 1925)   | Încadrați la „chiaburi”.                   |
| 64. <b>BOCANCEA Alexandra Gh.</b> — fiica (n. 1934)   | Deportați în 1949 în reg. Kurgan.          |
| 65. <b>BOCANCEA Alexei Gh.</b> — fiul (n. 1938)   |  |
| 66. <b>BOCANCEA Mihail C.</b> (n. 1887)   |  |
| 67. <b>BOCANCEA Eliferia P.</b> — soția (n. 1890)   | Deportați în 1949 în reg. Kurgan           |
| 68. <b>BOCANCEA Alexandra M.</b> — fiica (n. 1934)  | ca familie de „chiaburi”.                  |
| 69. <b>BORDEI Dumitru I.</b> (n. 1909)  | Membri ai sectei „Martorii lui Iehova”.    |
| 70. <b>BORDEI Zamfira N.</b> — soția (n. 1909)  | Deportați în 1949 în reg. Kurgan.          |
| 71. <b>BORDEI Ion I.</b> (n. 1904)  |  |
| 72. <b>BORDEI Nadejda I.</b> — soția (n. 1916)  | Deportați în 1949                          |
| 73. <b>BORDEI Daria I.</b> — fiica (n. 1942)  | pentru apartenența la secta                |
| 74. <b>BORDEI Nina I.</b> — fiica (n. 1945)   | „Martorii lui Iehova”.                     |
| 75. <b>BORDEI Vasile I.</b> — fiul (n. 1946)  |  |
| 76. <b>BUZILĂ Nicolae S.</b> (n. 1882)  | Încadrați la „chiaburi”.                   |
| 77. <b>BUZILĂ Daria Gh.</b> — soția (n. 1884)   | Deportați în 1949 în reg. Kurgan.          |
| 78. <b>BUZILĂ Vasile N.</b> (n. 1913)   | Deportați în 1949 în reg. Kurgan           |
| 79. <b>BUZILĂ Elizaveta I.</b> — soția (n. 1918)  | pentru că făceau parte din                 |
| 80. <b>BUZILĂ Daria V.</b> — fiica (n. 1939)  | secta „Martorii lui Iehova”.               |
| 81. <b>BUZILĂ Ion V.</b> — fiul (n. 1941)   | Reabilitați în 1991.                       |
| 82. <b>GORAȘ Ion I.</b> (n. 1896)   |  |
| 83. <b>GORAȘ Vera V.</b> — soția (n. 1897)  |  |
| 84. <b>GORAȘ Dionis I.</b> — fiul (n. 1932)   | Deportați în 1949                          |
| 85. <b>GORAȘ Dumitru I.</b> — fiul (n. 1932)  | în reg. Kurgan                             |
| 86. <b>GORAȘ Ion I.</b> — fiul (n. 1936)  | ca familie de „chiaburi”.                  |
| 87. <b>GORAȘ Nicolae I.</b> — fiul (n. 1940)  |  |
| 88. <b>GORAȘ Vasile I.</b> — fiul (n. 1942)   |  |
| 89. <b>GORCIUC Ion E.</b> (n. 1915)   |  |
| 90. <b>GORCIUC Maria P.</b> — soția (n. 1919)   |  |
| 91. <b>GORCIUC Vasile I.</b> — fiul (n. 1940)   | Membri ai sectei „Martorii lui Iehova”.    |



- |  |   |
|--|---|
| 92. GORCIUC Gheorghe I. — fiul (n. 1942)   | Deportați în 1949 în reg. Kurgan.           |
| 93. GORCIUC Alexandru I. — fiul (n. 1944)  | Reabilitați în 1990.                        |
| 94. GORCIUC Petru I. — fiul (n. 1946)  |   |
| 95. GORCIUC Mina E. (n. 1924)  | Deportați în 1949 în reg. Kurgan            |
| 96. GORCIUC Daria Gh. — soția (n. 1930)  | din motive religioase (iehoviști).          |
| 97. GRIGORAȘ Vera A. (n. 1921). Deportată în 1949 în reg. Kurgan pentru apartenența la secta „Mortorii lui Iehova”. Reabilitată în 1991. |   |
| 98. GROZA Alexei I. (n. 1908)  |   |
| 99. GROZA Alexandra Gh. — soția (n. 1909)  | Deportați în 1949 în reg. Kurgan            |
| 100. GROZA Daria A. — fiica (n. 1947)  | ca familie de „chiaburi”.                   |
| 101. GROZA Maria C. — mama (n. 1865)   |   |
| 102. GROZA Gheorghe V. (n. 1883)   |   |
| 103. GROZA Daria M. — soția (n. 1887)  | Deportați în 1949 în reg. Kurgan            |
| 104. GROZA Maria Gh. — fiica (n. 1938)   | ca familie de „chiaburi”.                   |
| 105. GROZA Vera F. (n. 1922)   | Încadrați la „chiaburi”.                    |
| 106. GROZA Vasile A. — fiul (n. 1944)  | Deportați în 1949 în reg. Kurgan.           |
| 107. IACUBOI Efim V. (n. 1900)   | Încadrați la „chiaburi”.                    |
| 108. IACUBOI Daria I. — soția  | Deportați în 1949 în reg. Kurgan.           |
| 109. IACUBOI Mina E. (n. 1924)   |   |
| 110. IACUBOI Maria P. — soția (n. 1927)  | Membri ai sectei „Mortorii lui Iehova”.     |
| 111. IACUBOI Stepan M. — fiul (n. 1946)  | Deportați în 1949 în reg. Kurgan.           |
| 112. IACUBOI Ana M. — fiica (n. 1949)  | Reabilitați în 1990.                        |
| 113. IACUBOI Petru Gh. (n. 1884)   |   |
| 114. IACUBOI Eudochia V. — soția (n. 1882)   | Deportați în 1949 în reg. Kurgan,           |
| 115. IACUBOI Alexandra P.  | fiind încadrați la „chiaburi”.              |
| 116. ÎNDEAMNĂ Dionis I. (n. 1910)  |   |
| 117. ÎNDEAMNĂ Elizaveta V. — soția (n. 1907)   | Deportați în 1949 în reg. Kurgan            |
| 118. ÎNDEAMNĂ Zaharie D. — fiul (n. 1934)  | ca familie de „chiaburi”.                   |
| 119. ÎNDEAMNĂ Vasile D. — fiul (n. 1945)   |   |
| 120. LUNGU Longvin V. (n. 1902)  |   |
| 121. LUNGU Nadejda F. — soția (n. 1913)  | Deportați în 1949 în reg. Kurgan            |
| 122. LUNGU Ion L. — fiul (n. 1944)   | ca familie de „chiaburi”.                   |
| 123. LUNGU Vasile L. — fiul (n. 1946)  |   |
| 124. MAFTIOI Gheorghe A. (n. 1900)   |   |
| 125. MAFTIOI Maria V. — soția (n. 1894)  |   |
| 126. MAFTIOI Ion Gh. — fiul (n. 1933)  |   |
| 127. MAFTIOI Dementie Gh. — fiul (n. 1934)   | Încadrați la „chiaburi”.                    |
| 128. MAFTIOI Alexandru Gh. — fiul (n. 1937)  | Deportați în 1949 în reg. Kurgan.           |
| 129. MAFTIOI Dionisie Gh. — fiul (n. 1940)   |   |
| 130. MAFTIOI Lidia Gh. — fiica (n. 1941)   |   |
| 131. MAFTIOI Alexandra Gh. — fiica (n. 1944)   |   |
| 132. MARCHITAN Loghin E. (n. 1891)   |   |
| 133. MARCHITAN Anastasia G. — soția (n. 1890)  | Deportați în 1949 în reg. Kurgan ca         |
| 134. MARCHITAN Vasile I. (n. 1903)   | familie de „chiaburi”. Reabilitați în 1991. |
| 135. MARCHITAN Vera D. — soția (n. 1904)   |   |
| 136. MARCHITAN Alexandru V. — fiul (n. 1930)   | Deportați în 1949 în reg. Kurgan,           |
| 137. MÂNZATU Ion I. (n. 1890)  | fiind încadrați la „chiaburi”.              |
| 138. MÂNZATU Vera I. — soția (n. 1892)   |   |
| 139. MÂNZATU Fiodor I. — fiul (n. 1927)  | Membri ai sectei „Mortorii lui Iehova”.     |
| 140. MÂNZATU Vasile I. — fiul (n. 1928)  | Deportați în 1949 în reg. Kurgan.           |
| 141. MÂNZATU Agafia I. — fiica (n. 1933)   | Reabilitați în 1991.                        |
| 142. MIAUN Nicolae (n. 1893)   | Încadrați la „chiaburi”.                    |
| 143. MIAUN Daria D. — soția (n. 1895)  | Deportați în 1949 în reg. Kurgan.           |
| 144. MORARU Andrei V. (n. 1876)  |   |
| 145. MORARU Daria S. — soția (n. 1886)   | Deportați în 1949 în reg. Kurgan            |
| 146. MORARU Dumitru A. — fiul (n. 1930)  | ca familie de „chiaburi”.                   |

- |   |  |
|---|--|
| 147. MORARU Vasile F. (n. 1918)   | Membri ai sectei „Martorii lui Iehova”. Deportați în 1949 în reg. Kurgan. Reabilitați în 1991.       |
| 148. MORARU Vera Gh. — soția (n. 1928)  |  |
| 149. NICULICĂ Dumitru (n. 1918)   | Încadrați la „chiaburi”.<br>Deportați în 1949 în reg. Kurgan.  |
| 150. NICULICĂ Alexandra V. — soția (n. 1924)  |  |
| 151. NICULICĂ Daria D. — fiica (n. 1945)  | Deportați în 1949 în reg. Kurgan,<br>fiind încadrați la „chiaburi”.                                  |
| 152. NICULICĂ Ion Gh. (n. 1884)   |  |
| 153. NICULICĂ Petru I. — fiul (n. 1933)   |  |
| 154. NICULICĂ Leonid I. — fiul  |  |
| 155. ONUFRÎTOV Semion P. (n. 1896)  | Deportați în 1949 în reg. Kurgan.<br>Motivul reprimării: familie de „chiaburi”.                      |
| 156. ONUFRÎTOV Maria S. — fiica (n. 1928)   |  |
| 157. ONUFRÎTOV Fiodor S. — fiul (n. 1934)   | Încadrați la „chiaburi”.<br>Deportați în 1949 în reg. Kurgan.  |
| 158. PĂDUREȚ Dionis I. (n. 1917)  |  |
| 159. PĂDUREȚ-ANDRONIC Alexandra N. — soția (n. 1928)  |  |
| 160. PĂDUREȚ Petru D. — fiul (n. 1946)  |  |
| 161. PĂDUREȚ Gheorghe D. — fiul (n. 1949)   | Membri ai sectei „Martorii lui Iehova”.<br>Deportați în 1949 în reg. Kurgan.<br>Reabilitați în 1991. |
| 162. PĂDUREȚ Nicolae F. (n. 1892)   |  |
| 163. PĂDUREȚ Parascovia N. — soția (n. 1892)  |  |
| 164. PĂDUREȚ Dionis N. — fiul (n. 1923)   |  |
| 165. PĂDUREȚ Alexandra N. — fiica (n. 1938)   | Deportați în 1949 în reg. Kurgan<br>ca familie de „chiaburi”.<br>Reabilitați în 1991.                |
| 166. PĂDUREȚ Maria N. — fiica (n. 1938)   |  |
| 167. PĂDUREȚ Danil N. — fiul (n. 1941)  |  |
| 168. RUSU Alexei I. (n. 1918)   |  |
| 169. RUSU Daria N. (n. 1919)  | Deportați în 1949 în reg. Kurgan<br>ca familie de „chiaburi”.<br>Reabilitați în 1991.                |
| 170. RUSU Alexandru A. (n. 1945)  |  |
| 171. RUSU Dumitru Gh. (n. 1919). Deportat în 1949 în reg. Kurgan, fiind încadrat la „chiaburi”.   |  |
| 172. RUSU Gheorghe V. (n. 1898)   |  |
| 173. RUSU Ana F. — soția (n. 1898)  | Deportați în 1949 în reg. Kurgan.<br>Motivul reprimării: familie de „chiaburi”.                      |
| 174. RUSU Daria Gh. — fiica (n. 1932)   |  |
| 175. RUSU Dionisie Gh. — fiul (n. 1934)   |  |
| 176. RUSU Nadejda Gh. — fiica (n. 1935)   |  |
| 177. RUSU Galina Gh. — fiica (n. 1940)  | Deportați în 1949 în reg. Kurgan,<br>fiind încadrați la „chiaburi”.<br>Reabilitați în 1989.          |
| 178. RUSU Vasile Gh. — fiul (n. 1942)   |  |
| 179. RUSU Alexandru Gh. — fiul (n. 1945)  |  |
| 180. RUSU Mihail I. (n. 1906)   |  |
| 181. RUSU Anastasia C. — soția (n. 1903)  | Încadrați la „chiaburi”.<br>Deportați în 1949 în reg. Kurgan.  |
| 182. RUSU Gheorghe M. — fiul (n. 1934)  |  |
| 183. RUSU Dumitru M. — fiul (n. 1940)   |  |
| 184. RUSU Victor M. — fiul (n. 1943)  |  |
| 185. RUSU Elizaveta M. — fiica (n. 1945)  | Deportați în 1949 în reg. Kurgan<br>ca familie de „chiaburi”.  |
| 186. RUSU Daria M. — fiica (n. 1947)  |  |
| 187. STÂNCĂ Gavril V. (n. 1886)   |  |
| 188. STÂNCĂ Feodosia D. — soția (n. 1894)   |  |
| 189. STÂNCĂ Alexandru G. — fiul (n. 1930)   | Deportați în 1949 în reg. Kurgan,<br>fiind încadrați la „chiaburi”.<br>Reabilitați în 1989.          |
| 190. STÂNCĂ Maria G. — fiica (n. 1941)  |  |
| 191. TEȘU Dumitru I. (n. 1921)  |  |
| 192. TEȘU Anastasia A. — soția (n. 1921)  |  |
| 193. TEȘU Zinaida D. — fiica (n. 1942)  | Deportați în 1949 în reg. Kurgan<br>ca familie de „chiaburi”.  |
| 194. TEȘU Vasile D. — fiul (n. 1946)  |  |
| 195. VACARCIUC Alexei M. (n. 1912)  |  |
| 196. VACARCIUC Maria A. — soția (n. 1917)   |  |
| 197. VACARCIUC Daria A. — fiica (n. 1939)   | Deportați în 1949 în reg. Kurgan<br>ca familie de „chiaburi”.  |
| 198. VACARCIUC Alexandra A. — fiica (n. 1943)   |  |
| 199. VACARCIUC Zinovia A. — fiica (n. 1945)   |  |
| 200. CHITIC Mihail I. (n. 1930). Condamnat în 1950 la 5 ani de detenție într-un lagăr de muncă și corecție din reg. Tomsk pentru refuzul de a-și satisface stagiul militar. |  |

201. **GROZA Vasile F.** (n. 1929). Condamnat în 1950 la 5 ani de detenție într-un lagăr de muncă și corecție din reg. Tomsk pentru refuzul de a satisface stagiul militar din motive religioase (iehovist).
202. **ANDRONIC Constantin G.** (n. 1913)
203. **ANDRONIC Maria I.** — soția (n. 1922)
204. **ANDRONIC Ion C.** — fiul (n. 1942)
205. **ANDRONIC Petru C.** — fiul (n. 1944)
206. **ANDRONIC Vera C.** — fiica
207. **ANDRONIC Gheorghe Gh.** (n. 1922)
208. **ANDRONIC Nadejda M.** — soția (n. 1928)
209. **ANDRONIC Gheorghe V.** (n. 1918)
210. **ANDRONIC Vera Gh.** — soția (n. 1924)
211. **ANDRONIC Daria Gh.** — fiica (n. 1945)
212. **ANDRONIC Grigore V.** (n. 1914)
213. **ANDRONIC Daria N.** — soția (n. 1919)
214. **ANDRONIC Alexandra Gr.** — fiica (n. 1940)
215. **ANDRONIC Ion Gr.** — fiul (n. 1941)
216. **ANDRONIC Vasile Gr.** — fiul (n. 1943)
217. **ANDRONIC Pantelei F.** (n. 1899)
218. **ANDRONIC Efimia I.** — soția (n. 1899)
219. **ANDRONIC Maria P.** — fiica (n. 1936)
220. **ANDRONIC Procopie I.** (n. 1889)
221. **ANDRONIC Gheorghe P.** — fiul (n. 1930)
222. **ANDRONIC Alexandra P.** — fiica (n. 1932)
223. **ANDRONIC Vasile F.** (n. 1924)
224. **ANDRONIC Anastasia I.** — soția (n. 1930)
225. **ANDRONIC Iov V.** — fiul (n. 1949)
226. **ANDRONIC Victor I.** (n. 1926)
227. **ANDRONIC Vera Gh.** — soția (n. 1930)
228. **IACUBOI Gheorghe Gh.** — socrul (n. 1884)
229. **IACUBOI Tudora P.** — soacra (n. 1884)
230. **BAJURA Simion I.** (n. 1920)
231. **BAJURA Liubovi Gh.** (n. 1924)
232. **BAJUREA Fiodor F.** (n. 1925)
233. **BAJUREA Daria P.** (n. 1925)
234. **BAJUREA Gheorghe I.** (n. 1924)
235. **MUNTEANU Zamfira D.** — soția (n. 1920)
236. **MUNTEANU Daria N.** — fiica (n. 1943)
237. **BALAN Ion V.** (n. 1908)
238. **BALAN Alexandra N.** — soția (n. 1911)
239. **BALAN Gheorghe I.** — fiul (n. 1931)
240. **BALAN Daria I.** — fiica (n. 1933)
241. **BALAN Ștefan V.** (n. 1910)
242. **BALAN Daria I.** — soția (n. 1912)
243. **BALAN Vasile Șt.** — fiul (n. 1940)
244. **BALAN Ion Șt.** — fiul (n. 1942)
245. **BALAN Maria Șt.** — fiica (n. 1944)
246. **BANARIUC Dumitru M.** (n. 1920)
247. **MIAUN-BANARIUC Anastasia** — soția (n. 1926)
248. **BANARIUC Vera D.** — fiica (n. 1951)
249. **BOCANCEA Dionis C.** (n. 1925)
250. **BOCANCEA Anastasia P.** — soția (n. 1931)
251. **BOCANCEA Daria D.** — fiica (n. 1947)
- Deportați în 1951 în reg. Tomsk pentru că făceau parte din secta „Martorii lui Iehova”. Reabilitați în 1991.
- Membri ai sectei „Martorii lui Iehova”. Deportați în 1951 în reg. Tomsk. Reabilitați în 1991.
- Deportați în 1951 în reg. Tomsk pentru apartenența la secta „Martorii lui Iehova”. Reabilitați în 1990.
- Membri ai sectei „Martorii lui Iehova”. Deportați în 1951 în reg. Tomsk. Reabilitați în 1991.
- Deportați în 1951 în reg. Tomsk pentru că făceau parte din secta „Martorii lui Iehova”. Reabilitați în 1991.
- Deportați în 1951 în reg. Tomsk pentru apartenența la secta „Martorii lui Iehova”. Reabilitați în 1990.
- Deportați în 1951 în reg. Tomsk. Motivul reprimării: membri ai sectei „Martorii lui Iehova”. Reabilitați în 1991.
- Membri ai sectei „Martorii lui Iehova”. Deportați în 1951 în reg. Tomsk. Reabilitați în 1990.
- Deportați în 1951 în reg. Tomsk pentru că făceau parte din secta „Martorii lui Iehova”. Reabilitați în 1991.
- Deportați în 1951 în reg. Tomsk pentru apartenența la secta „Martorii lui Iehova”. Reabilitați în 1991.
- Membri ai sectei „Martorii lui Iehova”. Deportați în 1951 în reg. Tomsk. Reabilitați în 1992.
- Deportați în 1951 în reg. Tomsk pentru apartenența la secta „Martorii lui Iehova”. Reabilitați în 1991.
- Deportați în 1951 în reg. Tomsk pentru că făceau parte din secta „Martorii lui Iehova”. Reabilitați în 1990.
- Deportați în 1951 în reg. Tomsk. Motivul reprimării: membri ai sectei „Martorii lui Iehova”. Reabilitați în 1991.

252. BORDEI Alexei D. (n. 1887)	
253. BORDEI Ion A. — fiul (n. 1924)	Membri ai sectei „Martorii lui Iehova”. Deportați în 1951 în reg. Tomsk.
254. BORDEI Dina E. — nora (n. 1927)	Reabilitați în 1991.
255. BORDEI Daria I. — nepoata (n. 1947)	
256. BORDEI Dumitru I. (n. 1909)	
257. BORDEI Eudochia D. — soția (n. 1914)	
258. BORDEI Alexandra D. — fiica (n. 1940)	Deportați în 1951 în reg. Tomsk din motive religioase (iehoviști).
259. BORDEI Maria D. — fiica (n. 1944)	
260. BORDEI Dina D. — fiica (n. 1948)	
261. MIAUN Maria I. — soacra (n. 1888)	
262. BORDEI Gheorghe I. (n. 1926)	Deportați în 1951 în reg. Tomsk din motive religioase (iehoviști).
263. BORDEI Alexandra Gr. — soția (n. 1926)	Reabilitați în 1991.
264. BORDEI Ana Gh. — fiica (n. 1951)	
265. BORDEI Nicolae S. (n. 1909)	
266. BORDEI Eugenia V. — soția (n. 1916)	Membri ai sectei „Martorii lui Iehova”. Deportați în 1951 în reg. Tomsk.
267. BORDEI Iosif N. — fiul (n. 1936)	Reabilitați în 1990.
268. BORDEI Raisa N. — fiica (n. 1938)	
269. BORDEI Veniamin N. — fiul (n. 1940)	
270. BORDEI Vasile Gh. (n. 1930)	Deportați în 1951 în reg. Tomsk pentru apartenența la secta „Martorii lui Iehova”. Reabilitați în 1991.
271. BORDEI Ana A. — soția (n. 1930)	
272. BORDEI Daria V. — fiica (n. 1951)	Deportați în 1951 în reg. Tomsk pentru că făceau parte din secta „Martorii lui Iehova”. Reabilitați în 1991.
273. BORDEI Vasile I. (n. 1884)	
274. BORDEI Anastasia I. — soția (n. 1889)	
275. BORDEI Dionisie V. — fiul (n. 1930)	
276. BORDEI Gheorghe V. — fiul (n. 1931)	
277. BRAGARU Fiodor N. (n. 1896)	Membri ai sectei „Martorii lui Iehova”. Deportați în 1951 în reg. Tomsk.
278. BRAGARU Eufrosinia I. — soția (n. 1897)	Reabilitați în 1991.
279. BRAGARU Gheorghe F. — fiul (n. 1934)	
280. BRAGARU Anastasia F. — fiica (n. 1939)	
281. BURLACU Alexandru Gh. (n. 1919)	Deportați în 1951 în reg. Tomsk din motive religioase (iehoviști).
282. BURLACU Nadejda V. — soția (n. 1919)	
283. BUZILĂ Nadejda F. (n. 1924)	Deportate în 1951 în reg. Tomsk pentru apartenența la secta „Martorii lui Iehova”. Reabilitate în 1991.
284. BUZILĂ Vera Gh.	
285. CHITIC Alexandra Gh. (n. 1897)	
286. CHITIC Ion V. — fiul	Deportați în 1951 în reg. Tomsk din motive religioase. Reabilitați în 1989.
287. CHITIC Solomia A. — nora (n. 1932)	
288. CHITIC Daria I. — nepoata (n. 1951)	
289. CHITIC Iacov N. (n. 1882)	Deportați în 1951 în reg. Tomsk pentru că făceau parte din secta „Martorii lui Iehova”.
290. CHITIC Anastasia S. — soția (n. 1888)	
291. CHITIC Eudochia A. — nora (n. 1931)	
292. CHITIC Zinaida M. — nepoata (n. 1950)	
293. CORDUN Ecaterina V. (n. 1894)	Deportate în 1951 în reg. Tomsk pentru apartenența la secta „Martorii lui Iehova”. Reabilitate în 1991.
294. CORDUN Ioana Gh. — fiica (n. 1924)	
295. CORDUN Maxim Gh. (n. 1910)	
296. CORDUN Anastasia V. — soția (n. 1912)	Membri ai sectei „Martorii lui Iehova”. Deportați în 1951 în reg. Tomsk.
297. CORDUN Daria M. — fiica (n. 1935)	Reabilitați în 1991.
298. CORDUN Gheorghe M. — fiul (n. 1949)	
299. CORDUN Vasile M. — fiul (n. 1950)	
300. CORDUN Vasile M. (n. 1924)	Deportați în 1951 în reg. Tomsk din motive religioase (iehoviști). Reabilitați în 1992.
301. CORDUN Vasilisa F. — soția (n. 1929)	
302. FULGA Fiodor Gr. (n. 1918)	
303. FULGA Alexandra D. — soția (n. 1921)	Membri ai sectei „Martorii lui Iehova”. Deportați în reg. Tomsk (1951).
304. FULGA Petru F. — fiul (n. 1945)	Reabilitați în 1991.
305. FULGA Grigore I. — tata (n. 1891)	
306. FULGA Maria V. — mama (n. 1892)	

307. **GAITUR Alexandru Gh.** (n. 1904)  
 308. **GAITUR Alexandra I.** — soția (n. 1902)  
 309. **GAITUR-CHITIC Ana I.** — mama (n. 1885)  
 310. **GAITUR Anastasia A.** (n. 1888)  
 311. **GAITUR Vera G.** — fiica (n. 1922)  
 312. **GAITUR Zinaida G.** — fiica (n. 1930)  
 313. **GAITUR Grigore F.** (n. 1906)  
 314. **GAITUR Maria F.** — soția (n. 1907)  
 315. **GAITUR Vasile Gr.** — fiul (n. 1940)  
 316. **GORCIUC Efim Al.** (n. 1893)  
 317. **GORCIUC Iustina S.** — soția (n. 1890)  
 318. **GORCIUC Alexandru E.** — fiul (n. 1942?)  
 319. **GORCIUC Vasile E.** (n. 1922)  
 320. **GORCIUC Maria A.** — soția (n. 1924)  
 321. **GORCIUC Gheorghe V.** — fiul (n. 1942)  
 322. **GROZA Maria V.** (n. 1931)  
 323. **GROZA Vera V.** — fiica (n. 1949)  
 324. **IACUBOI Nicolae Gh.** (n. 1896)  
 325. **IACUBOI Feodosia V.** — soția (n. 1900)  
 326. **IACUBOI Ion N.** — fiul (n. 1921)  
 327. **IACUBOI Zamfira D.** — nora (n. 1924)  
 328. **IACUBOI Gheorghe I.** — nepotul (n. 1942)  
 329. **IACUBOI Nicolae P.** (n. 1908)  
 330. **IACUBOI Vera I.** — soția (n. 1910)  
 331. **IACUBOI Ion N.** — fiul (n. 1940)  
 332. **IACUBOI Daria N.** — fiica (n. 1942)  
 333. **IACUBOI Gheorghe N.** — fiul (n. 1943)  
 334. **IACUBOI Nadejda N.** — fiica (n. 1948)  
 335. **IACUBOI Petru N.** — fiul (n. 1950)  
 336. **IACUBOI Simion C.** (n. 1906)  
 337. **IACUBOI Maria S.** — soția (n. 1905)  
 338. **IACUBOI Vasile S.** — fiul (n. 1931)  
 339. **IACUBOI Zamfira S.** — fiica (n. 1934)  
 340. **IACUBOI Gheorghe S.** — fiul (n. 1937)  
 341. **IACUBOI Vasile P.** (n. 1925)  
 342. **IACUBOI-PÂNZARU Alexandra F.** — soția (n. 1922)  
 343. **IACUBOI Alexandru V.** — fiul (n. 1940)  
 344. **IACUBOI Petru V.** — fiul (n. 1947)  
 345. **IACUBOI Gheorghe V.** — fiul (n. 1950)  
 346. **LAVRIC Ilie C.** (n. 1909)  
 347. **LAVRIC Zamfira I.** — soția (n. 1918)  
 348. **LAVRIC Gheorghe I.** — fiul (n. 1936)  
 349. **LAVRIC Vasile I.** — fiul (n. 1943)  
 350. **LAVRIC Vera I.** — fiica (n. 1945)  
 351. **LAVRIC Raisa I.** — fiica (n. 1951)  
 352. **LAVRIC Petru Gh.** (n. 1890)  
 353. **LAVRIC Daria A.** — soția (n. 1900)  
 354. **LAVRIC Ion P.** — fiul (n. 1930)  
 355. **LAVRIC Ana P.** — fiica (n. 1937)  
 356. **LAVRIC Vasile P.** — fiul (n. 1944)  
 357. **LAVRIC Nina P.** — fiica (n. 1946)  
 358. **MARCHITAN Maria I.** (n. 1934)  
 359. **LEANCĂ Mihail I.** (n. 1896)  
 360. **LEANCĂ Eudochia F.** — soția (n. 1898)  
 361. **LEANCĂ Ilie M.** — fiul (n. 1926)  
 362. **LEANCĂ Daria M.** — fiica (n. 1939)
- Membri ai sectei „Martorii lui Iehova”.  
Deportați în 1951 în reg. Tomsk.
- Deportate în 1951 în reg. Tomsk pentru apartenența la secta „Martorii lui Iehova”. Reabilitate în 1991.  
Deportați în 1951 în reg. Tomsk din motive religioase (iehoviști).  
Reabilitați în 1990.  
Deportați în 1951 în reg. Tiumen din motive religioase (iehoviști).  
Reabilitați în 1991.  
Membri ai sectei „Martorii lui Iehova”.  
Deportați în 1951 în reg. Tomsk.  
Reabilitați în 1990.  
Deportate în 1951 în reg. Tiumen din motive religioase (iehoviste). Reabilitate în 1990.
- Deportați în 1951 în reg. Tomsk pentru că făceau parte din secta „Martorii lui Iehova”. Reabilitați în 1990.
- Deportați în 1951 în reg. Tomsk. Motivul reprimării: membri ai sectei „Martorii lui Iehova”. Reabilitați în 1991.
- Deportați în 1951 în reg. Tomsk pentru apartenența la secta „Martorii lui Iehova”.
- Membri ai sectei „Martorii lui Iehova”.  
Deportați în 1951 în reg. Tomsk.  
Reabilitați în 1991.
- Membri ai sectei „Martorii lui Iehova”.  
Deportați în 1951 în reg. Tomsk.  
Reabilitați în 1991.
- Deportați în 1951 în reg. Tomsk pentru că făceau parte din secta „Martorii lui Iehova”. Reabilitați în 1991.
- Deportați în 1951 în reg. Tomsk din motive religioase (iehoviști).  
Reabilitați în 1991.

363. **LEANCĂ Nestor I.** (n. 1906) | Membri ai sectei „Mortorii lui Iehova”. Deportați în 1951 în reg. Tomsk. Reabilitați în 1991.
364. **LEANCĂ Ana V.** — soția (n. 1893)
365. **LEANCĂ Nicolae I.** (n. 1910) | Deportați în 1951 în reg. Tomsk din motive religioase (iehoviști). Reabilitați în 1991.
366. **LEANCĂ Irina S.** — soția (n. 1911)
367. **LEANCĂ Maria N.** — fiica (n. 1943)
368. **LEANCĂ Daria N.** — fiica (n. 1945)
369. **LEANCĂ Ion N.** — fiul (n. 1949)
370. **LUNGU Ion D.** (n. 1930) | Deportați în 1951 în reg. Tomsk din motive religioase (iehoviști). Eliberați în 1963. Reabilitați în 1990.
371. **LUNGU Liuba F.** — soția (n. 1928) | Deportați în 1951 în reg. Tomsk din motive religioase (iehoviști). Reabilitați în 1991.
372. **MARCHITAN Ion I.** (n. 1929)
373. **MARCHITAN Zamfira I.**
374. **MÂNZATU Fiodor I.** (n. 1931) | Membri ai sectei „Mortorii lui Iehova”. Deportați în 1951 în reg. Tomsk. Reabilitați în 1992.
375. **MÂNZATU Nadejda I.** — soția (n. 1933) | Deportați în 1951 în reg. Tomsk pentru apartenența la secta „Mortorii lui Iehova”. Reabilitați în 1991.
376. **MÂNZATU Gheorghe C.** (n. 1893)
377. **MÂNZATU Ecaterina N.** — soția (n. 1898)
378. **MÂNZATU Ana Gh.** — fiica (n. 1928)
379. **MIHAILIUC Dumitru M.** (n. 1917) | Încadrați la „chiaburi”. Deportați în 1951 în reg. Tomsk. Reabilitați în 1989.
380. **MIHAILIUC Vera Gh.** — soția (n. 1925)
381. **MIHAILIUC Daria D.** — fiica (n. 1943)
382. **MIHAILIUC Ion M.** (n. 1916) | Deportați în 1951 în reg. Tomsk pentru că făceau parte din secta „Mortorii lui Iehova”. Reabilitați în 1991.
383. **MIHAILIUC Nadejda I.** — soția (n. 1926)
384. **MIHAILIUC Dina I.** — fiica (n. 1945)
385. **MIHAILIUC Dionisie I.** — fiul (n. 1947)
386. **MIVOVAN Gheorghe F.** (n. 1887)
387. **MIVOVAN Maria F.** — soția (n. 1893)
388. **MIVOVAN Ion Gh.** — fiul (n. 1934) | Membri ai sectei „Mortorii lui Iehova”. Deportați în 1951 în reg. Tomsk.
389. **MIVOVAN Ion V.** (n. 1906)
390. **MIVOVAN Maria Gh.** — soția (n. 1907)
391. **MIVOVAN Gheorghe I.** — fiul (n. 1932)
392. **MIVOVAN Alexandra I.** — fiica (n. 1937)
393. **MORARU Elizaveta I.** (n. 1892) | Membri ai sectei „Mortorii lui Iehova”. Deportați în 1951 în reg. Tomsk.
394. **MORARU Gheorghe F.** (n. 1920)
395. **MUNTEANU Maria F.** (n. 1884)
396. **MUNTEANU Chiril P.** — fiul (n. 1912)
397. **MUNTEANU Vasile P.** — fiul (n. 1918)
398. **MUNTEANU Nadejda P.** — fiica (n. 1929)
399. **MUNTEANU Ion** (n. 1930)
400. **MUNTEANU Daria** (n. 1933)
401. **MUNTEANU Maria** (n. 1937)
402. **MUNTEANU Anastasia** (n. 1939)
403. **PĂDUREȚ Vasile I.** (n. 1919) | Deportați în 1951 în reg. Tomsk. Motivul reprimării: membri ai sectei „Mortorii lui Iehova”. Reabilitați în 1991.
404. **PĂDUREȚ Alexandra** — soția (n. 1923)
405. **PĂDUREȚ Ion V.** — fiul (n. 1951)
406. **POVARCIUC Semion E.** (n. 1891)
407. **POVARCIUC Daria Gh.** — soția (n. 1898)
408. **POVARCIUC Ion S.** — fiul (n. 1930)
409. **POVARCIUC Alexandra Gh.** — nora (n. 1931)
410. **POVARCIUC Gheorghe I.** — nepotul (n. 1949)
411. **PRAȘCA Gheorghe M.** (n. 1925) | Membri ai sectei „Mortorii lui Iehova”. Deportați în 1951 în reg. Tomsk. Reabilitați în 1991.
412. **PRAȘCA Anastasia F.** — soția (n. 1931) | Deportate în 1951 în reg. Tomsk pentru apartenența la secta „Mortorii lui Iehova”. Reabilitate în 1991.
413. **PRAȘCA Nadejda V.** (n. 1910)
414. **PRAȘCA Alexandra P.** — fiica (n. 1936)
415. **PRAȘCA Anastasia P.** — fiica (n. 1937)

416. **PRAȘCA Moisei E.** (n. 1896)
417. **PRAȘCA Ana S.** — soția (n. 1895)
418. **PRAȘCA Vasile M.** — fiul (n. 1927)
419. **PRAȘCA Daria M.** — fiica (n. 1931)
420. **PRAȘCA Ion M.** — fiul (n. 1932)
421. **PRIMELEJA Ion V.** (n. 1919)
422. **PRIMELEJA Nadejda S.** — soția (n. 1931)
423. **PRIMELEJA Alexandra I.** — fiica (n. 1950)
424. **RUSU Dumitru Gh.** (n. 1919). Membru al sectei „Mortorii lui Iehova”. Deportat în reg. Tomsk (1951). Reabilitat în 1990.
425. **RUSU Gheorghe P.** (n. 1887)
426. **RUSU Maria V.** — soția (n. 1887)
427. **RUSU Ion Gh.** — fiul (n. 1923)
428. **RUSU Vasile Gh.** — fiul (n. 1933)
429. **RUSU Maria Gh.** — fiica (n. 1934)
430. **RUSU Valentin Gh.** — fiul (n. 1938)
431. **RUSU Iosif Gh.** — fiul (n. 1940)
432. **RUSU Alexandru Gh.** — fiul (n. 1942)
433. **RUSU Ion Gh.** (n. 1902)
434. **RUSU-APETRI Lidia I.** — fiica (n. 1926)
435. **APETRI David I.** — ginerele (n. 1931)
436. **APETRI Daria I.** — nepoata (n. 1946)
437. **RUSU Maria I.** (n. 1929)
438. **RUSU Ana V.** — fiica (n. 1945)
439. **RUSU Vasile I.** (n. 1908)
440. **RUSU Maria S.** (n. 1908)
441. **RUSU Ion V.** — fiul (n. 1932)
442. **RUSU Maria V.** — fiica (n. 1944)
443. **SCUTARU Ilarion I.** (n. 1929)
444. **SCUTARU Nadejda G.** — soția (n. 1929)
445. **SCUTARU Maria I.** — fiica (n. 1951)
446. **STANȚIER Gheorghe I.** (n. 1906)
447. **STANȚIER Vera D.** — soția (n. 1910)
448. **STANȚIER Nina Gh.** — fiica (n. 1936)
449. **STANȚIER Vasile Gh.** — fiul (n. 1939)
450. **STANȚIER Ion Gh.** — fiul (n. 1948)
451. **STÂNCĂ Gheorghe Ch.** (n. 1896)
452. **STÂNCĂ Daria N.** — soția (n. 1898)
453. **STÂNCĂ Maria Gh.** — fiica (n. 1930)
454. **STÂNCĂ Alexandru Gh.** — fiul (n. 1941)
455. **STÂNCĂ Nadejda Gh.** — fiica (n. 1948)
456. **STÂNCĂ Petru Ch.** (n. 1930). Condamnat în 1951 la 5 ani privațiune de libertate în temeiul art. 56<sup>18</sup> alin. 2. Reabilitat în 1995.
457. **ȘORIC Fiodor I.** (n. 1892)
458. **ȘORIC Alexandra V.** — soția (n. 1894)
459. **ȘORIC Gheorghe F.** — fiul (n. 1926)
460. **ȘORIC Alexandra N.** — nora (n. 1921)
461. **URSU Dionisie Gh.** (n. 1919) Condamnat în 1951 la 5 ani privațiune de libertate conform art. 56<sup>18</sup>. Reabilitat în 1995.
462. **URSU Nadejda V.** — soția (n. 1928)
463. **ANDRONIC Vasile C.** — socrul (n. 1892)
464. **VACARCIUC Gheorghe V.** (n. 1921)
465. **VACARCIUC Nadejda Gh.** — soția (n. 1925)
- Deportați în 1951 în reg. Tomsk din motive religioase (iehoviști).
- Membri ai sectei „Mortorii lui Iehova”.  
Deportați în 1951 în reg. Tomsk.  
Reabilitați în 1991.
- Deportați în 1951 în reg. Tomsk din motive religioase (iehoviști).  
Reabilitați în 1991.
- Deportate în reg. Tomsk (1951) din motive religioase. Reabilitate în 1991.
- Deportați în reg. Tomsk (1951) pentru că făceau parte din secta „Mortorii lui Iehova”.  
Reabilitați în 1991.
- Membri ai sectei „Mortorii lui Iehova”.  
Deportați în 1951 în reg. Tomsk.
- Deportați în reg. Tomsk (1951). Motivul reprimării: membri ai sectei „Mortorii lui Iehova”. Reabilitați în 1990.
- Deportați în 1951 în reg. Tomsk pentru apartenența la secta „Mortorii lui Iehova”. Reabilitați în 1991.
- la 5 ani privațiune de libertate în temeiul art. 56<sup>18</sup> alin. 2. Reabilitat în 1995.
- Membri ai sectei „Mortorii lui Iehova”.  
Deportați în 1951 în reg. Tomsk.  
Reabilitați în 1991.
- Deportați în 1951 în reg. Tiumen din motive religioase (iehoviști). Reabilitați în 1991.
- Membri ai sectei „Mortorii lui Iehova”.  
Deportați în reg. Tomsk (1951).  
Reabilitați în 1992.

466. **VACARCIUC Vasile Gh.** (n. 1892)
467. **VACARCIUC Vera Gh.** — soția (n. 1900)
468. **VACARCIUC Ion V.** — fiul (n. 1919)
469. **VACARCIUC Fiodor V.** — fiul (n. 1924)
470. **VACARCIUC Nadejda V.** — fiica (n. 1931)
471. **VACARCIUC Alexandru V.** — fiul (n. 1934)
472. **VACARCIUC Alexandra V.** — fiica (n. 1935)
473. **VACARCIUC Dumitru V.** — fiul (n. 1944)
474. **VACARCIUC Maria F.** — nora (n. 1930)
475. **ZOSIM Anton I.** (n. 1893)
476. **ZOSIM Vasilisa M.** — soția (n. 1893)
477. **ZOSIM Alexandru A.** — fiul (n. 1926)
478. **ZOSIM Maria F.** — nora (n. 1932)
479. **ZOSIM Daria Al.** — nepoata (n. 1950)
480. **ANDRONIC Grigore I.** (n. 1916). Condamnat în 1952, conform art. 54<sup>10</sup> și 54<sup>11</sup>, la 25 ani de detenție și interdicția drepturilor civice pe 5 ani. Reabilitat în 1994.
481. **ANDRONIC Ion V.** (n. 1883). Condamnat în 1952, în temeiul art. 54<sup>10</sup> alin. 2 și 54<sup>11</sup> („agitație antisovietică”), la muncă silnică. Reabilitat în 1990.
482. **ANDRONIC Iov F.** (n. 1932). Condamnat în 1952, conform art. 54<sup>10</sup> alin. 2 și 54<sup>11</sup>, la muncă silnică. Reabilitat în 1990.
483. **CHITIC Alexandra D.** (n. 1925). Condamnată în 1952 la detenție în temeiul art. 54<sup>10</sup> alin. 2 și 54<sup>11</sup>. Reabilitată în 1990.
484. **CHITIC Gheorghe I.** (n. 1925). Condamnat în 1952 la 25 ani de detenție într-un lagăr de muncă și interdicția drepturilor civice pe 5 ani în temeiul art. 54<sup>10</sup>, 54<sup>11</sup> și 56<sup>18</sup> alin. 2. Reabilitat în 1993.
485. **CORDUN Gheorghe P.** (n. 1925). Condamnat în 1952 la 25 ani privațiune de libertate în temeiul art. 54<sup>10</sup> și 54<sup>11</sup>. Reabilitat în 1994.
486. **EȘANU Vasile C.** (n. 1931). Condamnat în 1952 la detenție conform art. 54<sup>10</sup> alin. 2 și 54<sup>11</sup>. Reabilitat în 1990.
487. **GĂLEATĂ Ion S.** (n. 1923). Condamnat în 1952 la 25 ani de detenție și interdicția drepturilor civice pe 5 ani conform art. 54<sup>10</sup> și 54<sup>11</sup>. Reabilitat în 1994.
488. **GORCIUC Ion V.** (n. 1932). Condamnat în 1952, în temeiul art. 54<sup>10</sup> alin. 2 și 54<sup>11</sup>, la muncă silnică. Reabilitat în 1990.
489. **IACUBOI Daria D.** (n. 1929). Condamnată în 1952 la detenție conform art. 54<sup>10</sup> alin. 2 și 54<sup>11</sup>. Reabilitată în 1990.
490. **IACUBOI Ion D.** (n. 1932). Condamnat în 1952, în temeiul art. 54<sup>10</sup> alin. 2 și 54<sup>11</sup>, la muncă silnică. Reabilitat în 1990.
491. **MARCHITAN Gheorghe V.** (n. 1910). Condamnat în 1952 la 25 ani privațiune de libertate în temeiul art. 54<sup>10</sup> și 54<sup>11</sup>. Reabilitat în 1994.
492. **MIVOVAN Ion D.** (n. 1931). Condamnat în 1952 la muncă silnică din motive religioase (iehovist). Reabilitat în 1990.
493. **MIVOVAN Vasile Gh.** (n. 1925). Condamnat în 1952 la 25 ani de detenție și interdicția drepturilor civice pe 5 ani conform art. 54<sup>10</sup> alin. 2 și 54<sup>11</sup>. Reabilitat în 1993.
494. **MUNTEANU Gheorghe N.** (n. 1933). Membru al sectei „Martorii lui Iehova”. Condamnat în 1952 la 6 ani privațiune de libertate. Reabilitat în 1993.
495. **NICULICĂ Ana I.** (n. 1933). Condamnată în 1952 la 25 ani de muncă silnică din motive religioase (iehovistă) în temeiul art. 54<sup>10</sup> și 54<sup>11</sup> C.p. R.S.S.U. Reabilitată în 1994.
496. **NICULICĂ Vasile F.** (n. 1930). Condamnat în 1952 la 25 ani privațiune de libertate și interdicția drepturilor civice pe 5 ani din motive religioase (iehovist) conform art. 54<sup>10</sup> alin. 2 și 54<sup>11</sup>. Reabilitat în 1993.
497. **PĂDUREȚ Gheorghe V.** (n. 1932). Condamnat în 1952 la detenție în temeiul art. 54<sup>10</sup> alin. 2 și 54<sup>11</sup>. Reabilitat în 1990.
498. **PRIMELEJA Alexandra Gh.** (n. 1933). Condamnată în 1952 din motive religioase (iehovistă) la muncă forțată conform art. 54<sup>10</sup> alin. 2 și 54<sup>11</sup>. Reabilitată în 1990.
499. **PRIMELEJA Gheorghe V.** (n. 1931). Condamnat în 1952 la detenție din motive religioase (iehovist) în temeiul art. 54<sup>10</sup> alin. 2 și 54<sup>11</sup>. Reabilitat în 1990.

Deportați în 1951 în reg. Tomsk. Motivul reprimării: membri ai sectei „Martorii lui Iehova”. Reabilitați în 1989.

Deportați în reg. Tomsk (1951) pentru că făceau parte din secta „Martorii lui Iehova”. Reabilitați în 1991.



500. **RUSU Daria F.** (n. 1930). Condamnată în 1952 la 25 ani privațiune de libertate și interdicția drepturilor civice pe 5 ani în temeiul art. 54<sup>10</sup> alin. 2 și 54<sup>11</sup> („agitație antisovietică”).
501. **RUSU Gheorghe F.** (n. 1925). Condamnat în 1952 la 25 ani de muncă silnică și interdicția drepturilor civice pe 5 ani din motive religioase (iehovist) în temeiul art. 54<sup>10</sup>, 54<sup>11</sup>, 56<sup>18</sup> alin. 2 („agitație antisovietică și refuz de a satisface stagiul militar”). Reabilitat în 1993.
502. **STANȚIER Fiodor D.** (n. 1931). Condamnat în 1952 la detenție din motive religioase (iehovist) conform art. 54<sup>10</sup> alin. 2 și 54<sup>11</sup>. Reabilitat în 1990.
503. **STÂNCĂ Nicolae V.** Condamnat în 1952 la 25 ani privațiune de libertate și degradare civică pe 5 ani din motive religioase (iehovist) în temeiul art. 54<sup>10</sup> alin. 2 și 54<sup>11</sup>. Reabilitat în 1993.
504. **STÂNCĂ Vasile G.** Condamnat în 1952 la detenție din motive religioase (iehovist) conform art. 54<sup>10</sup> alin. 2 și 54<sup>11</sup> („agitație antisovietică”). Reabilitat în 1990.
505. **URSU Gheorghe I.** (n. 1933). Membru al sectei „Martorii lui Iehova”. Condamnat în 1952 la 6 ani de închisoare conform art. 54<sup>10</sup> alin. 2. Reabilitat în 1993.
506. **URSU Nicolae Gh.** (n. 1933). Membru al sectei „Martorii lui Iehova”. Condamnat în 1952 la 6 ani privațiune de libertate în temeiul art. 54<sup>10</sup> alin. 2. Reabilitat în 1993.
507. **URSU Vasile Gh.** (n. 1931) Membru al sectei „Martorii lui Iehova”. Condamnat în 1952 la muncă forțată conform art. 54<sup>10</sup> alin. 2 și 54<sup>11</sup>. Reabilitat în 1990.
508. **ANDRONIC Gheorghe M.** (n. 1903). Condamnat în 1953 la 25 ani de detenție într-un lagăr de muncă și corecție. Reabilitat în 1993.
509. **BEJENARU Chiril V.** (n. 1913). Condamnat în 1953 la 7 ani privațiune de libertate. Reabilitat în 1993.
510. **GĂLEATĂ Gheorghe I.** (n. 1917). Condamnat în 1953 la 5 ani de închisoare din motive religioase. Reabilitat în 1993.
511. **MARCHITAN Vera Gh.** (n. 1935). Condamnată în 1953 la 5 ani privațiune de libertate din motive religioase. Reabilitată în 1993.
512. **MORARU Gheorghe F.** Membru al sectei „Martorii lui Iehova”. Condamnat în 1953 la 25 ani de detenție în lagărele de muncă și corecție din Vorkuta și Tomsk. Reabilitat în 1992.
513. **PATRAȘCU Maria V.** (n. 1914). Condamnată în 1953 la 5 ani de închisoare din motive religioase. Reabilitată în 1993.
514. **GAITUR Gheorghe A.** (n. 1930). Condamnat în 1954 la 10 ani de detenție din motive religioase în temeiul art. 54<sup>10</sup> alin. 2 și 54<sup>11</sup>. Reabilitat în 1993.
515. **MIAUN Gheorghe I.** (n. 1923 sau 1926). Condamnat în 1954 la 5 ani privațiune de libertate conform art. 56<sup>18</sup> alin. 2. Reabilitat în 1995.

### com. COTEALA

1. **BAJUREANU Fiodor** (n. 1902). Condamnat în 1945 la 10 ani de muncă silnică. Își execută pedeapsa într-un lagăr din reg. Kuibășev. Reabilitat în 1991.
2. **MELNICIUC Ion C.** Condamnat în 1945 la 15 ani de detenție într-un lagăr de muncă și corecție sub acuzația de „colaboraționist”. Eliberat în 1955.
3. **PANOCEC Gheorghe D.** (n. 1886). Condamnat în temeiul art. 58<sup>1</sup> alin. 1 la 2 ani de închisoare (1946).
4. **PERELUȚCHI Grigore G.** Condamnat la 8 ani privațiune de libertate (1946) pentru neachitarea impozitelor (art. 58<sup>2</sup>).
5. **ȘCARABNUȚĂ Profirie P.** (n. 1907). Acuzat de sustragere de la plata impozitelor (art. 58<sup>1</sup>) și condamnat, în 1946, la 1 an de închisoare.
6. **ICOBUȚ Ion I.** (n. 1911). Membru al sectei „Martorii lui Iehova”. Condamnat în 1948 la 8 ani de detenție într-un lagăr de muncă. Reabilitat în 1990.
7. **BAJUREANU Maria N.** (n. 1900)
8. **BAJUREANU Ion F.** — fiul (n. 1928)
9. **BAJUREANU Larisa F.** — fiica (n. 1939)

Deportați în 1949 în reg. Kurgan  
ca membri ai familiei  
unui „colaboraționist”.

- |  |  |
|--|--|
| 10. CAZAC Ion N. (n. 1912)   |  |
| 11. CAZAC Eudochia P. — soția (n. 1911)  | Încadrați la „chiaburi”.                       |
| 12. CAZAC Alexandra — fiica (n. 1933)  | Deportați în 1949 în reg. Kurgan.              |
| 13. CAZAC Andrei — fiul (n. 1936)  | Reabilitați în 1991.                           |
| 14. CAZAC Liubovi — fiica (n. 1940 sau 1941)   |  |
| 15. CAZAC Vera — fiica (n. 1945)   |  |
| 16. CREȚU Fedot C. (n. 1908)   |  |
| 17. CREȚU Alexandra P. — soția (n. 1912)   |  |
| 18. CREȚU Vasile F. — fiul (n. 1929)   |  |
| 19. CREȚU Ion F. — fiul (n. 1935)  | Deportați în reg. Kurgan (1949)                |
| 20. CREȚU Valentina F. — fiica (n. 1939)   | ca familie de „chiaburi”.                      |
| 21. CREȚU Daria F. — fiica (n. 1941)   |  |
| 22. CREȚU Nina G. — nora (n. 1930)   |  |
| 23. GNATIUC Ion S. (n. 1912)   | Deportați în 1949 în reg. Kurgan,              |
| 24. GNATIUC Nadejda F. — soția (n. 1917 sau 1919)  | fiind încadrați la „chiaburi”.                 |
| 25. IACHIMOV Dmitri Gh. (n. 1892 sau 1898)   | Deportați în reg. Kurgan (1949)                |
| 26. IACHIMOVA Agripina A. — soția (n. 1893)  | pe motiv că erau „chiaburi”.                   |
| 27. IACOBUȚĂ Nadejda V. (n. 1911)  | Încadrați la „chiaburi” și deportați, în 1949, |
| 28. IACOBUȚĂ Ion I. — fiul (n. 1934)   | în reg. Kurgan. Reabilitați în 1990.           |
| 29. LESNIC Dmitri P. (n. 1904)   |  |
| 30. LESNIC Agripina D. — soția (n. 1889)   | Deportați în 1949 în reg. Kurgan.              |
| 31. LESNIC Dmitri D. — fiul (n. 1927)  | Motivul reprimării: familie de „chiaburi”.     |
| 32. LESNIC Tatiana D. — fiica (n. 1933)  |  |
| 33. MELNICIUC Nadejda R. (n. 1922). Deportată în reg. Kurgan (1949) ca soție a unui „colaboraționist”. Eliberată în 1955.  |  |
| 34. MOISIUC Nicolai I. (n. 1914)   |  |
| 35. MOISIUC Liubovi I. — soția (n. 1918)   | Deportați în 1949 în reg. Kurgan pentru        |
| 36. MOISIUC Piotr N. — fiul (n. 1942)  | apartenența la secta „Martorii lui Iehova”.    |
| 37. MOISIUC Alexandra N. — fiica (n. 1945)   | În 1956 cauza a fost clasată.                  |
| 38. MOISIUC Dmitri N. — fiul (n. 1949)   |  |
| 39. PASCARU Ion D. (n. 1888)   |  |
| 40. PASCARU Profira A. — soția (n. 1888)   | Încadrați la „chiaburi” și deportați,          |
| 41. PASCARU Nadejda I. — fiica (n. 1926)   | în 1949, în reg. Kurgan.                       |
| 42. PASCARU Anatol I. — fiul (n. 1927)   |  |
| 43. PAVLOVSKI Mihail P. (n. 1892)  | Deportați în 1949 în reg. Kurgan               |
| 44. PAVLOVSKI Irina Gh. — soția (n. 1894)  | pe motiv că erau „chiaburi”.                   |
| 45. PÂNZARU-TCACI Ion V. (n. 1891)   | Încadrați la „chiaburi” și deportați,          |
| 46. PÂNZARU-TCACI Ana I. — soția (n. 1894)   | în 1949, în reg. Kurgan.                       |
| 47. PRITULA Ivan D. (n. 1914)  |  |
| 48. PRITULA Ludmila (Liubovi) I. — soția (n. 1918)   | Deportați în 1949 în reg. Kurgan.              |
| 49. PRITULA Vasili I. — fiul (n. 1938)   | Motivul reprimării: familie de „chiaburi”.     |
| 50. PRITULA Sava I. — fiul (n. 1941)   |  |
| 51. PRITULA Liubovi I. — fiica (n. 1944 sau 1946)  |  |
| 52. PRITULA Parfen Gh. (n. 1897)   | Deportați în reg. Kurgan (1949),               |
| 53. PRITULA Profira I. — soția (n. 1897)   | fiind încadrați la „chiaburi”.                 |
| 54. PRITULA Iacob P. — fiul (n. 1927)  |  |
| 55. SOLONICA Dumitru N. (n. 1901)  | Deportați în reg. Kurgan (1949)                |
| 56. SOLONICA Olga A. — soția (n. 1901)   | ca familie de „chiaburi”.                      |
| 57. SOLONICA Vasile D. — fiul (n. 1930)  |  |
| 58. STEȚIUC Ion Gh. (n. 1899)  | Deportați în 1949 în reg. Kurgan.              |
| 59. STEȚIUC Vera A. — soția (n. 1896)  | Motivul reprimării: „chiaburi”.                |
| 60. ȘVARCU Vasile Gh. (n. 1905). Membru al Partidului Național-Creștin. Deportat în 1949 în reg. Kurgan. Eliberat în 1955. |  |
| 61. ȘVARCU Alexei V. — fiul (n. 1931)  | Deportați în reg. Kurgan (1949).               |
| 62. ȘVARCU Ion V. — fiul (n. 1933)   | Eliberați în 1955.                             |
| 63. ȘVARCU Profirie V. — fiul (n. 1941)  |  |

64. **URECHEANU Serafim M.** (n. 1911)
65. **URECHEANU Maria A.** — soția (n. 1914)
66. **URECHEANU Ștefan S.** — fiul (n. 1932)
67. **URECHEANU Natalia S.** — fiica (n. 1935)
68. **URECHEANU Vera S.** — fiica (n. 1937)
69. **URECHEANU Larisa S.** — fiica (n. 1942)
70. **URECHEANU Alexandra S.** — fiica (n. 1944)
71. **URECHEANU Maria S.** — fiica (n. 1948)
72. **URITEANU Mihail Gh.** (n. 1884)
73. **URITEANU Zinaida S.** — soția (n. 1887)
74. **URITEANU Grigore M.** — fiul (n. 1927)
75. **BALAN Olga A.** (n. 1932)
76. **BALAN Anatol I.** — fiul (n. 1950)
77. **CURTIȘ Dumitru V.** (n. 1920)
78. **CURTIȘ Alexandra V.** — soția (n. 1926)
79. **CURTIȘ Larisa D.** — fiica (n. 1945)
80. **CURTIȘ Lidia D.** — fiica (n. 1950)
81. **PLEȘCA Domnica C.** (n. 1907)
82. **PLEȘCA Olga V.**
83. **PLEȘCA Efim V.**
84. **ROTARU Alexei V.** (n. 1924). Membru al sectei „Mortorii lui Iehova”. Condamnat în 1951 la 25 ani de muncă silnică în temeiul art. 54<sup>10</sup> alin. 1. Eliberat în 1953 și reabilitat în 1990.
85. **VATAMANU Vasile D.** (n. 1922). Condamnat la muncă silnică (1951) pentru apartenența la secta „Mortorii lui Iehova”. În 1953 este amnistiat. Rearestat în 1957 și condamnat conform art. 54<sup>10</sup> alin. 1 („agitatie antisovietică”) la 10 ani de detenție într-un lagăr de muncă. Reabilitat în 1990.
86. **BAJUREANU Olga I.** (n. 1920). Acuzată de activitate antisovietică și condamnată, în temeiul art. 54<sup>10</sup> alin. 2 și 54<sup>11</sup>, la 25 ani de muncă silnică (1951). În 1955 termenul de detenție a fost redus la 6 ani. Reabilitată în 1989.
87. **LESNIC Dumitru D.** (n. 1927). Membru al sectei „Mortorii lui Iehova”. Condamnat în 1952, conform art. 54<sup>10</sup> alin. 2 și 54<sup>11</sup>, la muncă silnică. Reabilitat în 1989.
88. **ROTARU Alexandru P.** (n. 1920). Membru al sectei „Mortorii lui Iehova”. Condamnat în 1952 la muncă silnică. Rearestat în 1957 și condamnat de Judecătoria Supremă a R. S. S. M., conform art. 54<sup>10</sup> alin. 1 și 54<sup>11</sup>, la 10 ani de detenție și degradare civică pe 5 ani. Reabilitat în 1989.
89. **BULGARU Natalia S.** (n. 1932). Reprimată în 1953 din motive religioase (iehovistă). Reabilitată în 1989.
90. **COMENDANT Alexandra I.** (n. 1929). Supusă represiunilor în 1953 pentru apartenența la secta „Mortorii lui Iehova”. Reabilitată în 1989.
91. **LESNIC Agripina D.** (n. 1900). Supusă represiunilor în 1953 pe motiv că făcea parte din secta „Mortorii lui Iehova”. Reabilitată în 1989.
92. **LESNIC Tatiana D.** (n. 1932). Reprimată în 1953 din motive religioase (iehovistă). Reabilitată în 1989.
93. **ROTARU Alexandru F.** (n. 1913). Supus represiunilor în 1953 din motive religioase (iehovist). Reabilitat în 1989.
94. **ROTARU Ion V.** (n. 1914). Membru al sectei „Mortorii lui Iehova”. Reprimat în 1953 și reabilitat în 1989.
95. **JOSAN Vera I.** (n. 1937). Condamnată în 1961 la 7 ani de muncă silnică pentru apartenența la secta „Mortorii lui Iehova”.
96. **PASCARU Nadejda I.** (n. 1928). Condamnată în 1963 din motive religioase la 3 ani de muncă forțată cu suspendarea pedepsei.
97. **RĂZLOG Andrei V.** (n. 1930). Membru al sectei „Mortorii lui Iehova”. Condamnat în 1963, conform art. 54<sup>10</sup> alin. 2 și 54<sup>11</sup>, la muncă silnică. Reabilitat în 1989.

Familie de „chiaburi”.  
Deportați în 1949 în reg. Kurgan.

Deportați în 1949 în reg. Kurgan  
ca familie de „chiaburi”.

Membri ai sectei „Mortorii lui Iehova”. Depoartați  
în 1951 în reg. Tomsk. Reabilitați în 1991.

Depoartați în 1951 în reg. Tomsk  
pentru apartenența la secta  
„Mortorii lui Iehova”.

Depoartați în reg. Tomsk (1951)  
din motive religioase (iehovisti).  
Reabilitați în 1991.

## com. COTIUJENI

1. **COJOCARU Ilie S.** (n. 1901). Deportat în 1941 în reg. Tiumen sub acuzația de „colaboraționist”. A decedat în 1952. Reabilitat în 1991.
2. **COJOCARU Alexandra V.** — soția
3. **COJOCARU Maria I.** — fiica
4. **COJOCARU Dumitru I.** — fiul (n. 1933)
5. **LUNGU Timofei V.** (n. 1915). Condamnat în 1945 la 10 ani de detenție într-un lagăr de muncă și corecție. Cap de acuzare: „colaboraționist”. În 1957 este rearestat și condamnat la 10 ani de muncă silnică.
6. **MORARU Ion I.** (n. 1891). Condamnat în 1945 la 10 ani de detenție sub acuzația de „colaboraționist”.
7. **MOROȘANU Constantin Gh.** (n. 1904). Acuzat de colaboraționism. Condamnat la 10 ani de muncă silnică (1945).
8. **OLOIERU Nicolae D.** (n. 1901). Condamnat în 1945 la 10 ani de muncă forțată, fiind acuzat de colaboraționism.
9. **PETROV Petru I.** (n. 1897). Condamnat în 1945 la 10 ani de detenție într-un lagăr de muncă și corecție sub acuzația de „colaboraționist”.
10. **RUSNAC Dumitru F.** (n. 1903). Acuzat de colaboraționism. Condamnat în 1945 la 10 ani de muncă silnică.
11. **LUNGU Ecaterina G.** (n. 1888 sau 1900). Condamnată în 1947 la 7 ani privațiune de libertate pentru neachitarea impozitelor (art. 58<sup>2</sup>). Eliberată în același an pe motiv de boală.
12. **MOROȘANU Maria M.** (n. 1899). Condamnată în 1948 la 6 ani de muncă silnică pentru apartenența la secta „Mortorii lui Iehova”.
13. **URSU Dionisie N.** (n. 1891). Membru al sectei „Mortorii lui Iehova”. Condamnat în 1948 la 6 ani privațiune de libertate. Reabilitat în 1991.
14. **ACHELIN Maria I.** (n. 1919). Condamnată în 1949 conform art. 58<sup>2</sup> la 5 ani de închisoare.
15. **ACHELIN Vera I.** (n. 1892). Deportată în 1949 în reg. Kurgan.
16. **BALAN Domnica I.** (n. 1900). Deportată în 1949 în reg. Kurgan și reabilitată în 1991.
17. **BALAN Dumitru Gh.** (n. 1908)
18. **BALAN Irina Gh.** — soția (n. 1912)
19. **BALAN Ion D.** — fiul (n. 1934)
20. **BALAN Petru D.** — fiul (n. 1937)
21. **BALAN Mihail D.** — fiul (n. 1941)
22. **BALAN Vladimir D.** — fiul (n. 1945)
23. **BALAN Maria I.** — mama (n. 1885)
24. **BALAN Eugenia I.** (n. 1912)
25. **BALAN Domnica V.** — fiica (n. 1932)
26. **BALAN Vera V.** — fiica (n. 1935)
27. **BALAN Lidia V.** — fiica (n. 1937)
28. **BALAN Olga V.** — fiica (n. 1939)
29. **BALAN Gheorghe V.** — fiul (n. 1941)
30. **BALAN Ion V.** — fiul (n. 1946)
31. **BOTNARU Vasile T.** (n. 1872 sau 1876)
32. **BOTNARU Irina M.** — soția (n. 1880)
33. **BUJOR Dumitru I.** (n. 1918). Condamnat în 1949 la 10 ani de muncă silnică din motive religioase (membru al sectei „Mortorii lui Iehova”). Deținut într-un lagăr din Mordovia. Eliberat înainte de termen. În 1957 este rearestat și condamnat la 10 ani de detenție.
34. **BUJOR Varvara I.** (n. 1879)
35. **BUJOR Anisia (Anastasia) I.** (n. 1916)
36. **CIOBĂNAȘ Pantelei I.** (n. 1907)
37. **CIOBĂNAȘ Domnica V.** — soția (n. 1903)

Deportați în 1941 în reg. Tiumen.  
Reabilitați în 1991.

Deportați în reg. Kurgan (1949).  
Motivul reprimării: familie de „chiaburi”.

Încadrați la „chiaburi”.  
Deportați în 1949 în reg. Kurgan.

Încadrați la „chiaburi” și deportați, în 1949,  
în reg. Kurgan. Reabilitați în 1990.

Deportate în reg. Kurgan (1949) pentru apartenența  
la secta „Mortorii lui Iehova”. Eliberate în 1955.

Deportați în 1949 în reg. Kurgan,  
fiind încadrați la „chiaburi”.

- |   |   |
|---|---|
| 38. COJOCARU Gheorghe S. (n. 1884)  |   |
| 39. COJOCARU Maria Gh. — soția (n. 1886)  |   |
| 40. COJOCARU Maria Gh. — fiica (n. 1927)  | Deportați în reg. Irkutsk (1949)<br>ca familie de „chiaburi”.                         |
| 41. COJOCARU Gheorghe Gh. — fiul (n. 1930)  |   |
| 42. COJOCARU Serafima Gh. — fiica (n. 1932)   |   |
| 43. FRIȘCU Agafia E. (n. 1894). Încadrată la „chiaburi” și deportată în reg. Kurgan (1949).   |   |
| 44. FRIȘCU Ion P. (n. 1887)   | Deportați în 1949 în reg. Kurgan.   |
| 45. FRIȘCU Profira V. — soția (n. 1883)   | Motivul reprimării: „chiaburi”.   |
| 46. GAȘCU Ilie A. (n. 1888)   |   |
| 47. GAȘCU Maria M. — soția (n. 1896)  | Deportați în reg. Kurgan (1949) pentru<br>apartenența la secta „Martorii lui Iehova”. |
| 48. GAȘCU Ion I. — fiul (n. 1923)   | Reabilitați în 1991.  |
| 49. GAȘCU Eugenia I. — fiica (n. 1930)  |   |
| 50. GAȘCU Olga N. — nora (n. 1925)  |   |
| 51. GAȘCU Parascovia M. (n. 1896)   | Membri ai sectei „Martorii lui Iehova”.   |
| 52. GAȘCU Ion M. — fiul (n. 1933)   | Deportați în 1949 în reg. Kurgan.   |
| 53. LUNGU Elena F. (n. 1897)  | Încadrate la „chiaburi” și deportate,   |
| 54. LUNGU Serafima V. — fiica (n. 1934)   | în 1949, în reg. Kurgan.  |
| 55. LUNGU Fenea V. (n. 1910)  |   |
| 56. LUNGU Maria S. — fiica (n. 1940)  | Încadrate la „chiaburi”.  |
| 57. LUNGU Tatiana S. — fiica (n. 1944)  | Deportate în 1949 în reg. Kurgan.   |
| 58. LUNGU Maria S. (n. 1911)  |   |
| 59. LUNGU Valentina N. — fiica (n. 1938)  | Deportați în 1949 în reg. Kurgan  |
| 60. LUNGU Dumitru N. — fiul (n. 1940)   | ca familie de „chiaburi”.   |
| 61. LUNGU Olga N. — fiica (n. 1945)   |   |
| 62. MANIȚA Maria F. (n. 1914)   | Deportați în reg. Kurgan (1949)   |
| 63. MANIȚA Ana M. — fiica (n. 1940)   | pe motiv că erau „chiaburi”.  |
| 64. MANIȚA Ion M. — fiul (n. 1945)  |   |
| 65. MOROȘANU Lidia G. (n. 1924)   | Încadrate la „chiaburi”.  |
| 66. MOROȘANU Vera G. — sora (n. 1929)   | Deportate în 1949 în reg. Kurgan.   |
| 67. MOROȘANU Olga Z. (n. 1886). Încadrată la „chiaburi” și deportată, în 1949, în reg. Kurgan.                                      |   |
| 68. MOROȘANU Parascovia G. (n. 1874). Deportată în 1949 în reg. Celeabinsk din motive<br>religioase (iehovistă). Eliberată în 1958. |   |
| 69. MOROȘANU Simion V. (n. 1916)  | Membri ai sectei „Martorii lui Iehova”.   |
| 70. MOROȘANU Maria G. — soția (n. 1922)   | Deportați în 1949 în reg. Kurgan.   |
| 71. MOROȘANU Zinaida S. — fiica (n. 1948)   | Reabilitați în 1990.  |
| 72. MOROȘANU Vera F. (n. 1908)  | Deportate în reg. Kurgan (1949) ca membri ai  |
| 73. MOROȘANU Maria C. — fiica (n. 1933)   | familiei unui „colaboraționist”. Reabilitate în 1991.                                 |
| 74. MOROȘANU Xenia D. (n. 1907)   |   |
| 75. MOROȘANU Ion M. — fiul (n. 1927)  | Deportați în 1949 în reg. Kurgan  |
| 76. MOROȘANU Vera M. — fiica (n. 1937)  | pentru că făceau parte din  |
| 77. MOROȘANU Vera V. — nora (n. 1929)   | secta „Martorii lui Iehova”.  |
| 78. MOROȘANU Mihail I. — nepotul (n. 1947)  |   |
| 79. MOROȘANU-GOROBET Petru M. (n. 1907)   |   |
| 80. MOROȘANU-GOROBET Olimpia I. — soția (n. 1912)   |   |
| 81. MOROȘANU-GOROBET Alexandra P. — fiica (n. 1934)   | Deportați în 1949 în reg. Kurgan.   |
| 82. MOROȘANU-GOROBET Vera P. — fiica (n. 1936)  | Motivul reprimării:   |
| 83. MOROȘANU-GOROBET Serafima P. — fiica (n. 1940)  | familie de „chiaburi”.  |
| 84. MOROȘANU-GOROBET Ion P. — fiul (n. 1941 sau 1942)   |   |
| 85. MOROȘANU-GOROBET Gheorghe P. — fiul (n. 1944)   |   |
| 86. OLOIERU Daria G. (n. 1900). Deportată în reg. Kurgan (1949) ca soție a unui „colaboraționist”.<br>Reabilitată în 1990.          |   |
| 87. PĂVĂLOI Dumitru S. (n. 1898)  |   |
| 88. PĂVĂLOI Anastasia M. — soția (n. 1909)  | Familie de „chiaburi”.  |
| 89. PĂVĂLOI Domnica D. — fiica (n. 1932)  | Deportați în 1949 în reg. Kurgan.   |
| 90. PĂVĂLOI Nadejda D. — fiica (n. 1934)  |   |

91. **POLOMARI Parascovia M.** (n. 1901). Încadrată la „chiaburi” și deportată, în 1949, în reg. Kurgan.
92. **RUSNAC Serghei A.** (n. 1901). Condamnat în 1949 la 7 ani de muncă silnică.
93. **TIHU Alexandru I.** (n. 1922) | Membri ai sectei „Martorii lui Iehova”. Deportati
94. **TIHU Olga I.** — soția (n. 1926) | în 1949 în reg. Kurgan. Reabilitați în 1991.
95. **ȚURCANU Grigore S.** (n. 1898)
96. **ȚURCANU Irina Gh.** — soția (n. 1899) | Deportati în 1949
97. **ȚURCANU Alexandra Gr.** — fiica (n. 1929) | în reg. Kurgan
98. **ȚURCANU Olga Gr.** — fiica (n. 1933) | ca familie de „chiaburi”.
99. **ȚURCANU Vasile Gr.** — fiul (n. 1940)
100. **URSU Irina A.** (n. 1894) | Membri ai sectei „Martorii lui Iehova”.
101. **URSU Ilie D.** — fiul (n. 1919) | Deportati în 1949 în reg. Kurgan.
102. **URSU Vera D.** — fiica (n. 1926 sau 1929) | Reabilitați în 1991.
103. **URSU Petru M.** (n. 1911) | Deportati în reg. Kurgan (1949)
104. **URSU Nadejda I.** — soția (n. 1920) | pentru apartenența la secta
105. **URSU Alexandru P.** — fiul (n. 1939 sau 1941) | „Martorii lui Iehova”.
106. **URSU Ion P.** — fiul (n. 1942 sau 1943) | Reabilitați în 1991.
107. **URSU Serafim I.** (n. 1910)
108. **URSU Vera I.** — soția (n. 1921)
109. **URSU Traian S.** — fiul (n. 1939 sau 1940) | Deportati în 1949 în reg. Kurgan
110. **URSU Ilie S.** — fiul (n. 1941) | din motive religioase (iehoviști).
111. **URSU Laurențiu S.** — fiul (n. 1945) | Reabilitați în 1991.
112. **URSU Ion S.** — fiul (n. 1947)
113. **VORNICESCU Maria I.** (n. 1913) | Deportate în 1949 în reg. Kurgan pentru
114. **VORNICESCU Profira D.** — mama (n. 1889) | că făceau parte din secta „Martorii lui Iehova”. Reabilitate în 1991.
115. **LUNGU Petru V.** (n. 1930). Student al Școlii Pedagogice din Bălți. Arestat la 15.V.1950, fiind acuzat de participare la activitatea organizației antisovietice *Sabia dreptății*. Condamnat la 25 ani de detenție într-un lagăr de muncă și corecție și la interdicția drepturilor civice pe 5 ani. Reabilitat în 1991.
116. **BUGA Vasile F.** (n. 1884) | Membri ai sectei „Martorii lui Iehova”.
117. **ILINCIUC Domnica Gh.** — soția (n. 1896) | Deportati în 1951 în reg. Tomsk.
118. **BUGA Ion V.** — fiul (n. 1929) | Reabilitați în 1991.
119. **BUJOR Petru** (n. 1906) | Deportati în 1951 în reg. Tomsk din motive
120. **BUJOR Maria N.** — soția (n. 1919) | religioase (iehoviști). Reabilitați în 1990.
121. **CIACÂR Nicolae M.** (n. 1889) | Deportati în reg. Tomsk (1951)
122. **CIACÂR Elena I.** — soția (n. 1896) | pentru apartenența la secta
123. **CIACÂR Nicolae N.** — fiul (n. 1930) | „Martorii lui Iehova”.
124. **CIACÂR Vasile A.** (n. 1922)
125. **CIACÂR Liubovi V.** — soția (n. 1920) | Membri ai sectei „Martorii lui Iehova”.
126. **CIACÂR Mihail V.** — fiul (n. 1949) | Deportati în 1951 în reg. Tomsk.
127. **CIACÂR Agripina Gh.** — mama (n. 1896) | Reabilitați în 1991.
128. **FRIȘCU Alexandru I.** (n. 1910)
129. **FRIȘCU Eugenia D.** — soția (n. 1919) | Membri ai sectei „Martorii lui Iehova”.
130. **FRIȘCU Pavel Al.** — fiul (n. 1942) | Deportati în 1951 în reg. Tomsk.
131. **FRIȘCU Filaret Al.** — fiul (n. 1946) | Eliberați în 1962 și reabilitați în 1990.
132. **FRIȘCU Ion Al.** — fiul (n. 1950)
133. **FRIȘCU Macarie I.** (n. 1913) | Deportati în reg. Tomsk (1951) pentru
134. **FRIȘCU Vera V.** — soția (n. 1919) | apartenența la secta „Martorii lui Iehova”.
135. **FRIȘCU Antonina M.** — fiica (n. 1949) | Reabilitați în 1991.
136. **MOCANU Stepan Z.** | Deportati în 1951 în reg. Tomsk din motive
137. **MOCANU Zamfira D.** | religioase (iehoviști). Reabilitați în 1991.
138. **MOROȘANU Nicolae I.** (n. 1887) | Deportati în reg. Tomsk (1951) pentru
139. **MOROȘANU Domnica F.** — soția (n. 1890) | apartenența la secta „Martorii lui Iehova”.
140. **MOROȘANU Vladimir N.** (n. 1920) | Reabilitați în 1991.
141. **MOROȘANU Olga M.** — soția (n. 1929) | Membri ai sectei „Martorii lui Iehova”.

142. **MOROȘANU Dumitru VI.** — fiul (n. 1948) | Deportati în 1951 în reg. Tomsk.  
143. **MOROȘANU Elfid VI.** — fiul (n. 1951) | Reabilitati în 1991.
144. **TAȘCU Maxim AI.**
145. **PĂVĂLOI Ion Z.** (n. 1883) | Deportati în 1951 în reg. Tomsk  
146. **PĂVĂLOI Zamfira M.** — soția (n. 1884) | din motive religioase (iehoviști).
147. **RANGU Stepan A.** (n. 1904)
148. **RANGU Eugenia St.** — fiica (n. 1934) | Membri ai sectei „Martorii lui Iehova”.  
149. **RANGU Ludmila St.** — fiica (n. 1941) | Deportati în 1951 în reg. Tomsk.  
150. **RANGU Olga St.** — fiica (n. 1943) | Reabilitati în 1990.
151. **RANGU Zinovia St.** — fiica (n. 1947)
152. **TUREA Sava V.** (n. 1902) | Membri ai sectei „Martorii lui Iehova”. Deportati  
153. **TUREA Natalia M.** — soția (n. 1905) | în 1951 în reg. Tomsk. Reabilitati în 1991.
154. **URSU Gavril Gh.** (n. 1918) | Membri ai sectei „Martorii lui Iehova”. Deportati  
155. **URSU Vera I.** — soția (n. 1921) | în 1951 în reg. Tomsk. Reabilitati în 1991.
156. **URSU Ilie M.** (n. 1921) | Deportati în 1951 în reg. Tomsk pentru  
157. **URSU Maria N.** — soția (n. 1922) | apartenența la secta „Martorii lui Iehova”.  
158. **URSU Larisa I.** — fiica (n. 1942 sau 1943) | Reabilitati în 1991.
159. **URSU Serghei N.** (n. 1908)
160. **URSU Ana V.** — soția (n. 1918)
161. **URSU Eva S.** — fiica (n. 1937)
162. **URSU Serafima S.** — fiica (n. 1942)
163. **URSU Ion S.** — fiul (n. 1946 sau 1947) | Deportati în reg. Tomsk (1951)  
164. **URSU Nicolae V.** — tata (n. 1878) | din motive religioase (iehoviști).  
165. **URSU Vera N.** — mama (n. 1882 sau 1884) | În 1956 cauza a fost clasată.
166. **VACARCIUC Vasile L.** (n. 1926) | Deportati în 1951 în reg. Tomsk din motive  
167. **VACARCIUC Elena I.** | religioase (iehoviști). Reabilitati în 1991.
168. **CIACĂR Grigore M.** (n. 1906). Acuzat de agitație antisovietică și condamnat, în 1952, la 25 ani de muncă silnică.
169. **LUNGU Gheorghe F.** (n. 1931). Fiind membru al sectei „Martorii lui Iehova”, a desfășurat agitație antisovietică și a refuzat să-și satisfacă stagiul militar, motive pentru care a fost condamnat la privațiune de libertate de trei ori — în 1951, 1953 și 1957. Închis într-un lagăr din Mordovia. Reabilitat în 1991.
170. **TICĂLOȘU Ion I.** (n. 1930). Membru al sectei „Martorii lui Iehova”. Condamnat în 1953 la 25 ani de detenție. În 1955 pedeapsa i-a fost comutată în 6 ani de muncă silnică.
171. **RUSNAC Alexandru** (n. 1879)
172. **RUSNAC Eugenia I.** — soția (n. 1885) | Deportati în 1954.
173. **RUSNAC Lidia A.** — fiica (n. 1927)

### com. CRIVA

1. **BRĂDUȚANU Grigore D.** (n. 1894). Membru al Partidului Național-Liberal. Reprimat în 1941 și reabilitat în 1991.
2. **BRĂDUȚANU Natalia S.** — soția
3. **BRĂDUȚANU Gheorghe Gr.** — fiul | Încadrați la „chiaburi”. Deportati  
4. **BRĂDUȚANU Alexei Gr.** — fiul | în 1941 și reabilitati în 1991.
5. **BRĂDUȚANU Daria I.** — nora
6. **NEMEȚ Ion L.** (n. 1900). Supus represiunilor în 1941. Reabilitat în 1991.
7. **POCLID Haralampie F.** (n. 1901). Membru al Partidului Național-Creștin. Condamnat în 1941 la 8 ani de muncă silnică. Deținut într-un lagăr din reg. Karaganda. Reabilitat în 1991.
8. **POCLID Vera S.** — soția (n. 1908)
9. **POCLID Aurel H.** — fiul (n. 1928) | Deportati în 1941.  
10. **POCLID Zinaida H.** — fiica (n. 1930) | Reabilitati în 1991.
11. **POCLID Dina H.** — fiica (n. 1936)

12. **PODOLIUC Dmitri S.** (n. 1892) | Deportați în 1941 în reg. Tiumen.
13. **PODOLIUC Feodosia I.** — soția (n. 1900)
14. **DAVID Iacob Gh.** (n. 1882). Condamnat în 1944, conform art. 54<sup>1</sup> lit. a și 54<sup>10</sup> alin. 2, la 10 ani de muncă silnică și degradare civică pe 5 ani. Reabilitat în 1993.
15. **HREN Spiridon I.** (n. 1880). Condamnat în 1944, în temeiul art. 54<sup>1</sup> lit. a și 54<sup>10</sup> alin. 2, la 10 ani de detenție și interdicția drepturilor civice pe 5 ani. Reabilitat în 1993.
16. **MUNTEANU Fiodor F.** (n. 1896). Condamnat în 1944 la 10 ani de muncă silnică. Cap de acuzare: „agitație antisovietică”.
17. **SCUTELNIC Ion N.** (n. 1922). Condamnat la privațiune de libertate (1944) sub acuzația de „colaboraționist”. Reabilitat în 1992.
18. **IGNATOVICI Vasile V.** Acuzat de colaboraționism. Condamnat în 1945 la 10 ani de detenție într-un lagăr de muncă.
19. **PASCARU Andrei P.** (n. 1890). Condamnat în 1945 în temeiul art. 54<sup>1</sup> lit. a, 54<sup>10</sup> alin. 2 și 54<sup>11</sup> la 10 ani privațiune de libertate.
20. **SEICIUC Timofei I.** (n. 1900). Condamnat la 10 ani de muncă silnică (1945) sub acuzația de „membru al Gărzii de Fier”.
21. **SCUTELNIC Ion S.** (n. 1902). Condamnat în 1945 la privațiune de libertate, fiind acuzat de colaboraționism. Reabilitat în 1992.
22. **ȘCRIBLIUC Ion S.** (n. 1895). Condamnat la 10 ani de detenție într-un lagăr de muncă și corecție (1945) sub acuzația de „colaboraționist”. Reabilitat în 1992.
23. **PASCARU Ion Gh.** (n. 1895). Condamnat în 1946 conform art. 58<sup>1</sup> alin. 2 la 7 ani de închisoare.
24. **IVANCIUC Stepan S.** (n. 1883). Arestat în 1948 sub acuzația de „sustragere de la plata impozitelor” și condamnat, în temeiul art. 58<sup>1</sup> alin. 2, la 5 ani de detenție.
25. **CALINICI Fiodor A.** (n. 1893)
26. **CALINICI Maria H.** — soția
27. **CALINICI Serghei F.** — fiul (n. 1925) | Încadrați la „chiaburi” și deportați, în 1949, în reg. Irkutsk (Kurgan?).
28. **CALINICI Vladimir F.** — fiul (n. 1932)
29. **CALINICI Serafima F.** — fiica (n. 1934)
30. **CALINICI Mihail F.** — fiul (n. 1937)
31. **IGNATOVICI Vera D.** (n. 1896) | Deportate în 1949 ca membri ai familiei unui „colaboraționist”. Eliberate în 1955.
32. **IGNATOVICI Tatiana V.** — fiica (n. 1929)
33. **IGNATOVICI Eugenia V.** — fiica (n. 1933)
34. **IVANIUC Elizaveta P.** (n. 1895)
35. **IVANIUC Vera S.** — fiica (n. 1926) | Deportate în 1949 în reg. Kurgan.
36. **IVANIUC Paulina S.** — fiica (n. 1930)
37. **IVANOVA Ana P.** (n. 1931)
38. **NEMEȚ Tatiana V.** (n. 1940) | Deportați în 1949 în reg. Kurgan.
39. **NEMEȚ Mihail V.** (n. 1944)
40. **NEMEȚ Vasile F.** (n. 1911). Condamnat în 1949 la 25 de ani privațiune de libertate conform art. 58<sup>2</sup>.
41. **ȘCRIBLIUC Alexandra I.** (n. 1896). Deportată în reg. Kurgan (1949) ca soție a unui „colaboraționist”. Eliberată în 1955.
42. **SEICIUC Vasile Gr.** (n. 1916)
43. **SEICIUC Ana V.** — soția (n. 1919)
44. **SEICIUC Raisa V.** — fiica (n. 1942)
45. **SEICIUC Eugeniu V.** — fiul (n. 1945)
46. **SEICIUC Ion V.** — fiul (n. 1950)
47. **BURDEINĂ Ivan V.** (n. 1922)
48. **BURDEINĂIA Pavlina F.** — soția (n. 1928 sau 1929) | Deportați în 1951 în reg. Tomsk pentru apartenența la secta „Mortorii lui Iehova”. Reabilitați în 1992.
49. **BURDEINĂ Boris** — fiul (n. 1949)
50. **CODOBEȚCHI Vladimir I.** (n. 1910)
51. **CODOBEȚCHI-PUGACI Ana E.** — soția (n. 1924) | Deportați în reg. Tomsk (1951) din motive religioase (iehoviști). Reabilitați în 1991.
52. **CODOBEȚCHI Ludmila VI.** — fiica (n. 1947)
53. **CODOBEȚCHI Valentin VI.** — fiul (n. 1948)
54. **CODOBEȚCHI Anatol VI.** — fiul (n. 1950)



55. **HREN Fiodor I.** (n. 1881) | Membri ai sectei „Martorii lui Iehova”. Deportați în 1951 în reg. Tomsk. Reabilitați în 1992.
56. **HREN Elizaveta M.** — soția (n. 1889)
57. **HREN Tatiana S.** (n. 1927). Deportată în 1951 în reg. Kurgan pentru că făcea parte din secta „Martorii lui Iehova”. Reabilitată în 1992.
58. **NEMEȚ Pavel F.** (n. 1909)
59. **NEMEȚ Maria I.** — soția (n. 1910)
60. **NEMEȚ Victor P.** — fiul (n. 1934) | Membri ai sectei „Martorii lui Iehova”. Deportați în 1951 în reg. Tomsk.
61. **NEMEȚ Elizaveta P.** — fiica (n. 1941)
62. **NEMEȚ Valentina P.** — fiica (n. 1945)
63. **NEMEȚ Tamara P.** — fiica (n. 1948)
64. **NEMEȚ Vladimir F.** (n. 1918)
65. **NEMEȚ Elizaveta A.** — soția (n. 1928) | Deportați în reg. Tomsk (1951) pentru apartenența la secta „Martorii lui Iehova”.
66. **NEMEȚ Valerian VI.** — fiul (n. 1948)
67. **NEMEȚ Fiodor V.** — tata (n. 1876)
68. **NIȚULEAC Irina V.** (n. 1897) | Deportați în 1951 în reg. Tomsk pentru apartenența la secta „Martorii lui Iehova”.
69. **NIȚULEAC Gheorghe D.** — fiul (n. 1931)
70. **NIȚULEAC Paulina St.** — nora (n. 1930)
71. **NIȚULEAC Eugen Gh.** — nepotul (n. 1949) | Reabilitați în 1990.
72. **NIȚULEAC Mihail C.** (n. 1921)
73. **NIȚULEAC Ana F.** — soția (n. 1926)
74. **NIȚULEAC Zinaida M.** — fiica (n. 1946)
75. **NIȚULEAC Carp P.** — tata (n. 1878)
76. **NIȚULEAC Xenia I.** — mama (n. 1877) | Deportați în reg. Tomsk (1951) din motive religioase (membri ai sectei „Martorii lui Iehova”). Reabilitați în 1991.
77. **BONDARCIUC Ana Gh.** (n. 1907). Condamnată în 1952 la 25 ani de detenție și degradare civică pe 5 ani. Reabilitată în 1990.
78. **MINCIUNĂ Ion P.** (n. 1920). Membru al sectei „Martorii lui Iehova”. Condamnat în 1952 la 25 ani privațiune de libertate și suspendarea drepturilor civice pe 5 ani. Reabilitat în 1990.
79. **MINCIUNĂ Pavel A.** (n. 1892). Membru al sectei „Martorii lui Iehova”. Condamnat în 1952 la 25 ani de muncă silnică și interdicția drepturilor civice pe 5 ani. Reabilitat în 1991.
80. **MINCIUNĂ Vasile P.** (n. 1929). Membru al sectei „Martorii lui Iehova”. Condamnat în 1952 la 25 ani de detenție și degradare civică pe 5 ani. Reabilitat în 1991.
81. **PUGACI Efrem N.** (n. 1902). Membru al sectei „Martorii lui Iehova”. Condamnat în 1952 la 25 ani de muncă silnică și interdicția drepturilor civice pe 5 ani. Reabilitat în 1991.
82. **ȘANȚOVOI Fiodor Gh.** (n. 1907). Membru al sectei „Martorii lui Iehova”. Condamnat în 1952 la 25 ani privațiune de libertate și degradare civică pe 5 ani. Reabilitat în 1991.
83. **TARASIUC Ion C.** (n. 1907). Membru al sectei „Martorii lui Iehova”. Condamnat în 1952 la 25 ani de detenție și suspendarea drepturilor civice pe 5 ani. Reabilitat în 1991.
84. **ȘCRIBLIUC Serghei G.** (n. 1929). Membru al sectei „Martorii lui Iehova”. Condamnat în 1952 la 10 ani de muncă silnică. Își execută pedeapsa în reg. Molotov.
85. **TARASIUC Piotr I.** (n. 1939). Condamnat în 1958 la 5 ani de închisoare pentru refuzul de a se înrola în Armata Sovietică. Reabilitat în 1994.

### com. DREPCĂUȚI

1. **GUSAC Dumitru V.** (n. 1870). Reprimat în 1940. Reabilitat în 1992.
2. **BEȚIANU Policarp P.** (n. 1887). Învățător; membru al Partidului Național-Țărănesc. Supus represiunilor în 1941. Reabilitat în 1989.
3. **BEȚIANU Olga D.** — soția (n. 1891) | Încadrați la „chiaburi” și deportați, în 1941, în reg. Tiumen.
4. **BEȚIANU Galina P.** — fiica (n. 1920) | Reabilitați în 1989.
5. **BEȚIANU Petru P.** — fiul (n. 1921)
6. **GAVRILIUC Dumitru G.** | Deportați în 1941 în reg. Tiumen.
7. **GAVRILIUC Alexandra A.** — soția | Reabilitați în 1992.
8. **GAVRILIUC Lidia D.** — fiica

9. **GHIȚAC Nicolae V.**
10. **GHIȚAC Olga M.** — soția (n. 1897)
11. **GHIȚAC Serafima N.** — fiica (n. 1925)
12. **GHIȚAC Victor N.** — fiul (n. 1929)
13. **RUSNAC Nicolae I.** (n. 1890). Condamnat în 1941 la 8 ani de muncă silnică. Închis într-un lagăr din R.A.S.S. Komi. Reabilitat în 1990.
14. **RUSNAC Stepanida A.** — soția (n. 1898)
15. **RUSNAC Vera N.** — fiica (n. 1924)
16. **RUSNAC Elizaveta N.** — fiica (n. 1926)
17. **RUSNAC Gheorghe N.** — fiul (n. 1929)
18. **CORCIMARIUC Efim V.** (n. 1887). Condamnat în 1945 la 10 ani de detenție și degradare civică pe 5 ani sub acuzația de „colaboraționist” (art. 54<sup>1</sup> lit. a). Reabilitat în 1989.
19. **IOXA Chiril A.** (n. 1894). Condamnat la privațiune de libertate (1945), fiind acuzat de colaboraționism. Reabilitat în 1991.
20. **MAZUR Dumitru V.** (n. 1896). Condamnat în 1945 la 10 ani privațiune de libertate, fiind acuzat de deconspirarea activiștilor sovietici în anii „ocupației”. Reabilitat în 1990.
21. **MAZUR Simion V.** (n. 1903). Arestat în 1945 pe motiv că a denunțat activiștii sovietici de partid în anii de „ocupație”. Condamnat la 10 ani de închisoare corecțională. Reabilitat în 1990.
22. **GUSAC Ion D.** (n. 1902). Acuzat de denunțarea activiștilor sovietici în anii „ocupației”. Condamnat în 1946 la 10 ani de detenție și degradare civică pe 5 ani. Reabilitat în 1989.
23. **STOLEARCIUC Mihail A.** (n. 1895). Condamnat în 1946 la muncă silnică pe motive politice. Reabilitat în 1991.
24. **RACOVSCI Iacob** (n. 1903). Arestat în 1947 ca membru activ al organizației clandestine *Arcașii lui Ștefan*. Declarat inițiator al unui act terorist împotriva activului sovietic și de partid din localitate, este condamnat la 25 ani de detenție într-un lagăr de muncă și corecție. Reabilitat în 1991.
25. **SOLOVEI Victor** (n. 1926). Învățător la școala primară din sat. Condamnat în 1947 la 25 ani de muncă silnică sub acuzația de „membru activ al organizației clandestine *Arcașii lui Ștefan*”. Reabilitat în 1991.
26. **PALAMARCIUC V.P.** Condamnat în 1948 la 10 ani de muncă forțată. Reabilitat în 1992.
27. **BEȚIANU Procopie Gh.** (n. 1895)
28. **BEȚIANU Parascovia P.** — soția (n. 1898)
29. **BEȚIANU Petru P.** — fiul (n. 1927)
30. **BEȚIANU Olga P.** — fiica (n. 1930)
31. **BEȚIANU Mihail P.** — fiul (n. 1932)
32. **BEȚIANU Vera P.** — fiica (n. 1934)
33. **CORCIMARIUC Zinovia I.** (n. 1902)
34. **CORCIMARIUC Olga E.** — fiica (n. 1927)
35. **CORCIMARIUC Tamara E.** — fiica (n. 1935 sau 1936)
36. **CORCIMARIUC Maria E.** — fiica (n. 1945)
37. **GHECIU Zaharie G.** (n. 1887)
38. **GHECIU Alexandra M.** — nora
39. **GHECIU Liuba N.** — nepoata (n. 1937?)
40. **GHECIU Ecaterina N.** — nepoata (n. 1940)
41. **GHECIU Petru N.** — nepotul (n. 1944)
42. **GHIȚAC Victor G.** (n. 1914)
43. **GHIȚAC Ecaterina A.** — soția (n. 1914)
44. **GHIȚAC Galina V.** — fiica (n. 1936)
45. **GHIȚAC Ion V.** — fiul (n. 1938)
46. **GHIȚAC Vladimir V.** — fiul (n. 1941)
47. **GHIȚAC Mihail V.** — fiul (n. 1947)
48. **GHIȚU Anastasia I.** (n. 1883). Deportată în 1949 în reg. Kurgan din motive religioase (iehovistă). În 1955 cauza a fost clasată.

Deportați în reg. Tiumen (1941)  
ca familie de „chiaburi”.

Deportați în 1941 în reg. Tiumen.  
Reabilitați în 1990.

Încadrați la „chiaburi” și  
deportați, în 1949, în reg. Kurgan.

Deportate în 1949  
în reg. Kurgan  
din motive politice.  
Reabilitate în 1989.

Deportați în 1949 în reg. Kurgan  
pentru apartenența la secta  
„Mortorii lui Iehova”.

Membri ai sectei „Mortorii lui Iehova”.  
Deportați în 1949 în reg. Kurgan.  
Reabilitați în 1991.

49. **GHÎȚU Mihail I.** (n. 1911). Supus represiunilor în 1949. Reabilitat în 1989.
50. **GUSAC Domnica I.** (n. 1904). Deportată în reg. Kurgan (1949) ca soție a unui „colaboraționist”. Reabilitată în 1989.
51. **MAZUR Liubovi C.** (n. 1902) | Deportată în reg. Kurgan (1949) ca membri ai familiei  
unui „colaboraționist”. Reabilitată în 1990.
52. **MAZUR Victor S.** — fiul (n. 1932)
53. **MAZUR Olga V.** (n. 1904) | Deportate în 1949 în reg. Kurgan ca membri ai  
familiei unui „colaboraționist”. Reabilitate în 1991.
54. **MAZUR Lidia D.** — fiica (n. 1936)
55. **MOROȘANU Victor F.** (n. 1900). Încadrat la „chiaburi”. Condamnat în 1949 la 7 ani de închisoare.
56. **MOROȘANU Olga Z.** — mama
57. **MOROȘANU Tatiana N.** — soția (n. 1904) | Deportată în 1949 în reg. Kurgan.  
Reabilitată în 1990.
58. **MOROȘANU Melania V.** — fiica (n. 1934)
59. **MOROȘANU Serafima V.** — fiica (n. 1936)
60. **MOROȘANU Ion V.** — fiul (n. 1939)
61. **MOROȘANU Mihail V.** — fiul (n. 1939). Acuzat de propagarea ideilor cu caracter naționalist și antisovietic în rândul studenților și exmatriculat de la Institutul Politehnic din Chișinău (1964). În 1966 este condamnat, pentru aceleași motive, la 3 ani de închisoare. Reabilitat în 1989.
62. **PALAMARCIUC Vera N.** (n. 1926) | Membri ai sectei „Mortorii lui Iehova”. Deportată în 1949 în  
reg. Kurgan. Reabilitată în 1992.
63. **PALAMARCIUC Lidia V.** — fiica (n. 1943)
64. **PALAMARCIUC Alexandru V.** — fiul (n. 1945 sau 1946)
65. **PASCARU Elizaveta F.** (n. 1893). Deportată în reg. Kurgan (1949) din motive politice.
66. **RUSNAC Nicolae A.** (n. 1930) | Deportată în 1949 în reg. Kurgan pentru  
apartenența la secta „Mortorii lui Iehova”.  
Reabilitată în 1990.
67. **RUSNAC Elizaveta I.** — soția (n. 1929)
68. **RUSNAC Antonina N.** — fiica (n. 1948)
69. **RUSNAC Policarp T.** (n. 1913) | Membri ai sectei „Mortorii lui Iehova”.  
Deportată în 1949 în reg. Kurgan.  
Reabilitată în 1991.
70. **RUSNAC Liubovi I.** — soția (n. 1922)
71. **RUSNAC Daria P.** — fiica (n. 1941)
72. **RUSNAC Vladimir A.** (n. 1923) | Deportată în reg. Tomsk (1949)  
din motive religioase (membri ai  
sectei „Mortorii lui Iehova”).  
Reabilitată în 1990.
73. **RUSNAC Elizaveta F.** — soția (n. 1932)
74. **RUSNAC Alexei I.** — tata (n. 1903)
75. **RUSNAC Alexandra G.** — mama (n. 1906)
76. **ȘEPTIBOI Petru A.** (n. 1894). Condamnat în 1949 conform art. 58<sup>2</sup> la 7 ani privațiune de libertate. Reabilitat în 1994.
77. **ȘEPTIBOI Ana D.** — soția (n. 1894) | Încadrate la „chiaburi” și deportate în  
reg. Kurgan (1949). Reabilitate în 1994.
78. **ȘEPTIBOI Lidia P.** — fiica (n. 1931)
79. **ZAMĂSLOVȘCHI Valentina Gh.** (n. 1900). Condamnată la 5 ani de închisoare (1949) pentru neachitarea impozitelor (art. 58<sup>2</sup>).
80. **BEȚIAN Ion G.** (n. 1894) | Deportată în 1951 în reg. Tomsk din  
motive religioase (membri ai sectei  
„Mortorii lui Iehova”). Reabilitată în 1989.
81. **BEȚIAN Lucheria C.** — soția (n. 1894)
82. **BEȚIAN Isidor I.** — fiul (n. 1930)
83. **BEȚIAN Roman G.** (n. 1913) | Membri ai sectei „Mortorii lui Iehova”. Deportată  
în 1951 în reg. Tomsk. Reabilitată în 1991.
84. **BEȚIAN Eleonora F.** — soția (n. 1924)
85. **BREGA Ecaterina I.** (n. 1889)
86. **BREGA Marfa F.** — fiica (n. 1927) | Membri ai sectei „Mortorii lui Iehova”.  
Deportată în 1951 în reg. Tomsk.
87. **BREGA Nicolae F.** — fiul (n. 1931)
88. **BREGA Maria F.** — fiica (n. 1935)
89. **BREGA Simion P.** (n. 1905) | Deportată în reg. Tomsk (1951)  
pentru apartenența la secta  
„Mortorii lui Iehova”.  
În 1958 cauza a fost clasată.
90. **BREGA Domnica Gh.** — soția (n. 1905)
91. **BREGA Vasile S.** — fiul (n. 1934)
92. **BREGA Vera S.** — fiica (n. 1937)
93. **BUGOIANU Toma P.** (n. 1905)
94. **BUGOIANU Ana A.** — soția (n. 1913) | Deportată în 1951 în reg. Tomsk  
din motive religioase (iehoviști).  
Reabilitată în 1990.
95. **BUGOIANU Anatol T.** — fiul (n. 1934)
96. **BUGOIANU Petru T.** — fiul (n. 1940)
97. **BUGOIANU Vladimir T.** — fiul (n. 1949)

98. **CARP Leonte P.** (n. 1903) | Deportati în reg. Tomsk (1951)  
 99. **CARP Daria N.** — soția (n. 1900) | pentru apartenența la secta  
 100. **CARP Serafima L.** — fiica (n. 1936) | „Mortorii lui Iehova”.
101. **CREȚU Isidor Gh.** (n. 1913)  
 102. **CREȚU Elizaveta D.** — soția (n. 1921)  
 103. **CREȚU Vladimir I.** — fiul (n. 1940)  
 104. **CREȚU Tidel I.** — fiul (n. 1948)  
 105. **CREȚU Alexandru I.** — fiul (n. 1950)  
 106. **CREȚU Gheorghe V.** — tata (n. 1896)  
 107. **CREȚU Ștefan I.** (n. 1905). Membru al sectei „Mortorii lui Iehova”. Condamnat în 1951, în temeiul art. 54<sup>10</sup> alin. 2, la 25 ani de detenție și degradare civică pe 5 ani. Reabilitat în 1993. | Membri ai sectei „Mortorii lui Iehova”.  
 Deportati în 1951 în reg. Tomsk.  
 Reabilitati în 1991.
108. **CREȚU Ștefan M.** (n. 1909) | Deportati în 1951 în reg. Tomsk  
 109. **CREȚU Paulina G.** — soția (n. 1924) | din motive religioase (iehovisti).
110. **FORMUZACHI Efim I.** (n. 1907 sau 1909)  
 111. **FORMUZACHI Nadejda I.** — soția (n. 1904 sau 1914) | Deportati în reg. Tomsk (1951)  
 112. **FORMUZACHI Ion E.** — fiul (n. 1937) | pentru apartenența la secta  
 113. **FORMUZACHI Victor E.** — fiul (n. 1943) | „Mortorii lui Iehova”.  
 114. **FORMUZACHI Mihail E.** — fiul (n. 1945) | Reabilitati în 1991.  
 115. **FORMUZACHI Vladimir E.** — fiul (n. 1949)
116. **GAVRILIUC Nichifor S.** (n. 1901)  
 117. **GAVRILIUC Maria A.** — soția (n. 1902)  
 118. **GAVRILIUC Gheorghe N.** — fiul (n. 1931)  
 119. **GHECIU Simion Z.** (n. 1912)  
 120. **GHECIU Eugenia D.** — soția (n. 1914)  
 121. **GHECIU Zinovia S.** — fiica (n. 1932)  
 122. **GHECIU Maria S.** — fiica (n. 1934)  
 123. **GHECIU Vladimir S.** (n. 1912)  
 124. **GHECIU Vera I.** — soția (n. 1920)  
 125. **GHECIU Antonina VI.** — fiica (n. 1943)  
 126. **GHECIU Viorel VI.** — fiul (n. 1949)  
 127. **GHEORGHIȚĂ Maria V.** (n. 1929). Condamnată în 1951, în temeiul art. 54<sup>10</sup> alin. 2 și 54<sup>11</sup>, la 25 ani de detenție, pedeapsă comutată în 1955 în 6 ani de muncă silnică. Reabilitată în 1990. | Membri ai sectei „Mortorii lui Iehova”.  
 Deportati în 1951 în reg. Tomsk.  
 Deportati în 1951 în reg. Tomsk  
 din motive religioase (membri ai  
 sectei „Mortorii lui Iehova”).  
 Reabilitati în 1989.  
 Deportati în reg. Tomsk (1951)  
 pentru apartenența la secta  
 „Mortorii lui Iehova”. Reabilitati în 1991.
128. **GHIȚAC Victor Gh.** (n. 1929 sau 1930) | Deportati în reg. Tomsk (1951)  
 129. **GHIȚAC Olga V.** — soția (n. 1927 sau 1929) | pentru apartenența la secta  
 130. **GHIȚAC Antonina V.** (n. 1931) | „Mortorii lui Iehova”.  
 131. **COCA Ana S.** — soacra (n. 1895) | Reabilitati în 1992.  
 132. **GHIȚAC-ȘANSOVAIA Zinaida S.** (n. 1931) | Deportate în 1951 în reg. Tomsk  
 133. **GHIȚAC-ȘANSOVAIA Vera N.** — fiica (n. 1950) | din motive religioase (iehoviste).  
 134. **GHIȚU Mihail I.** (n. 1911). Membru al sectei „Mortorii lui Iehova”. Deportat în 1951 în reg. Tomsk.
135. **LUPAȘCU Dumitru P.** (n. 1913)  
 136. **LUPAȘCU Eugenia S.** — soția (n. 1922)  
 137. **LUPAȘCU Gheorghe D.** — fiul (n. 1942)  
 138. **LUPAȘCU Zinaida D.** — fiica (n. 1949)  
 139. **MINCIUNĂ Ilie P.** (n. 1919)  
 140. **MINCIUNĂ Elizaveta S.** — soția (n. 1920)  
 141. **MINCIUNĂ Mihail I.** — fiul (n. 1940)  
 142. **NEAUN Ion I.** (n. 1900)  
 143. **NEAUN Ana V.** — soția (n. 1903)  
 144. **NEAUN Mihail I.** — fiul (n. 1932)  
 145. **PAVLOVA Lucheria V.** (n. 1890 sau 1900)  
 146. **PAVLOV Vladimir A.** — fiul (n. 1931 sau 1932)  
 147. **PAVLOVA Elena A.** — fiica (n. 1933)  
 148. **PAVLOV Gheorghe A.** — fiul (n. 1934) | Deportati în 1951 în reg. Tomsk  
 pentru apartenența la secta  
 „Mortorii lui Iehova”.  
 Reabilitati în 1990.

149. **PISARENCO Alexei N.** (n. 1905)
150. **PISARENCO Sabina I.** — soția (n. 1907)
151. **PISARENCO Natalia A.** — fiica (n. 1933)
152. **PISARENCO Ivan A.** — fiul (n. 1937 sau 1939)
153. **RUSNAC Alexandru D.** (n. 1890)
154. **RUSNAC Olga F.** — soția (n. 1907)
155. **RUSNAC Alexei I.** (n. 1903)
156. **RUSNAC Alexandra E.** — soția (n. 1902)
157. **RUSNAC Vladimir A.** — fiul (n. 1923)
158. **RUSNAC-BREGA Elizaveta F.** — nora (n. 1932)
159. **RUSNAC Gheorghe D.** (n. 1921)
160. **RUSNAC Profira Gh.** — soția (n. 1925)
161. **RUSNAC Boris Gh.** — fiul (n. 1948)
162. **RUSNAC Vladimir Gh.** — fiul (n. 1950)
163. **RUSNAC Ecaterina I.** — mama (n. 1888)
164. **STAH I Serafima F.** (n. 1915). Deportată în 1951 în reg. Tomsk din motive religioase (iehovistă).
165. **STOLEARCIUC Elizaveta Gh.** (n. 1924)
166. **STOLEARCIUC Valerian N.** — fiul (n. 1943)
167. **STOLEARCIUC Anatol N.** — fiul (n. 1949)
168. **STOLEARCIUC Liubovi I.** (n. 1908). Deportată în reg. Tomsk (1951) din motive religioase (iehovistă).
169. **STOLEARCIUC Nicolai A.** (n. 1924). Membru al sectei „Martorii lui Iehova”. Deportat în 1951 în reg. Tomsk. Reabilitat în 1991.
170. **STOLEARCIUC Vladimir A.** (n. 1927)
171. **STOLEARCIUC Olga P.** — soția (n. 1927 sau 1929)
172. **STOLEARCIUC Maria VI.** — fiica (n. 1950)
173. **STOLEARCIUC Liubovi D.** — mama (n. 1898)
174. **BORODCA Liubovi E.** (n. 1923). Condamnată în 1952 la 25 ani de detenție într-un lagăr de muncă și corecție și interdicția drepturilor civice pe 5 ani. Reabilitată în 1993.
175. **BREGA Alexandru VI.** (n. 1922). Membru al sectei „Martorii lui Iehova”. Condamnat în 1952 conform art. 54<sup>10</sup> alin. 2 la 7 ani de muncă silnică. Reabilitat în 1993.
176. **LUPAȘCU Mihail I.** (n. 1891). Membru al sectei „Martorii lui Iehova”. Condamnat în 1952 conform art. 54<sup>10</sup> alin. 2 la 25 ani de muncă silnică și suspendarea drepturilor civice pe 7 ani. Reabilitat în 1993.
177. **POPOVICI Elisaveta S.** (n. 1926). Sectantă (iehovistă). Condamnată în 1952 în temeiul art. 54<sup>10</sup> alin. 2 la 25 ani de detenție într-un lagăr de muncă și degradare civică pe 5 ani. Reabilitată în 1993.
178. **POPOVICI Maria S.** (n. 1934). Sectantă (iehovistă). Condamnată în 1952 conform art. 54<sup>10</sup> alin. 2 și 54<sup>11</sup> la 25 ani de muncă silnică și interdicția drepturilor civice pe 5 ani. Reabilitată în 1993.
179. **RUSNAC Petru A.** (n. 1914). Membru al sectei „Martorii lui Iehova”. Condamnat în 1952 conform art. 54<sup>10</sup> alin. 2 la 7 ani de muncă silnică. Reabilitat în 1993.
180. **RUSU Nicolae G.** (n. 1922). Membru al sectei „Martorii lui Iehova”. Condamnat în 1952 în temeiul art. 54<sup>10</sup> alin. 2 la 10 ani de detenție și degradare civică pe 7 ani. Reabilitat în 1993.

Membri ai sectei „Martorii lui Iehova”.  
Deportați în 1951 în reg. Tomsk.

Deportați în 1951 în reg. Tomsk pentru că făceau  
parte din secta „Martorii lui Iehova”. Reabilitați în 1991.

Deportați în 1951 în reg. Tomsk  
pentru apartenența la secta  
„Martorii lui Iehova”.

Membri ai sectei „Martorii lui Iehova”.  
Deportați în 1951 în reg. Tomsk.

Deportați în 1951 în reg. Tomsk pentru  
apartenența la secta „Martorii lui Iehova”.  
Reabilitați în 1991.

Membri ai sectei „Martorii lui  
Iehova”. Deportați în  
1951 în reg. Tomsk.  
Reabilitați în 1991.

### com. GHILAVĂȚ

1. **BARANIUC Fiodor V.** (n. 1879). Deportat în 1941. Reabilitat în 1991.
2. **BARANIUC Elena F.** — soția (n. 1883)
3. **BARANIUC Vasile F.** — fiul (n. 1911)
4. **BARANIUC Olga A.** — nora (n. 1910)
5. **BARANIUC Fiodor V.** — nepotul (n. 1937)

Deportați în 1941  
și reabilitați în 1991.

6. **COBIROI Ion C.** (n. 1895) |
7. **COBIROI Elizaveta I.** — soția (n. 1895) | Deportată în 1941.
8. **COBIROI Vasile I.** — fiul (n. 1926) |
9. **DVORNIC Mihail F.** (n. 1895) | Încadrați la „chiaburi” și deportați,
10. **DVORNIC Profira D.** — soția (n. 1894) | în 1941, în reg. Tiumen.
11. **DVORNIC Gheorghe M.** — fiul (n. 1925) | Reabilitați în 1990.
12. **DVORNIC Vasile F.** (n. 1902). Acuzat de activitate contrarevoluționară, este condamnat, în 1941, la 10 ani de muncă silnică. Își execută pedeapsa într-un lagăr din Ustiev. Reabilitat în 1989.
13. **DVORNIC Vera T.** — soția (n. 1905). Deportată în 1949 în reg. Kurgan. Reabilitată în 1989.
14. **GHERȘTEGA Mihail F.** (n. 1895). Arestat în 1941 ca „element social periculos” și condamnat la 10 ani privațiune de libertate. Reabilitat în 1990.
15. **GHERȘTEGA Olga S.** — soția (n. 1902) | Deportată în 1941 în reg. Tiumen
16. **GHERȘTEGA Fiodor M.** — fiul (n. 1924) | ca membri ai familiei unui
17. **GHERȘTEGA Maria M.** — fiica (n. 1928) | „element social periculos”.
18. **GHERȘTEGA Leonid M.** — fiul (n. 1934) | Reabilitați în 1990.
19. **LUPAN Nicolae V.** (n. 1901). Reprimat în 1941 ca membru al Partidului Național-Creștin. Reabilitat în 1991.
20. **LUPAN Xenia D.** — soția (n. 1912) |
21. **LUPAN Alexandra N.** — fiica (n. 1928) | Deportată în 1941 în reg. Tiumen.
22. **LUPAN Vasile N.** — fiul (n. 1931) | Reabilitați în 1991.
23. **NERCAȘ Ion A.** (n. 1895). Fost primar; membru al Partidului Național-Creștin. Supus represiunilor în 1941. Reabilitat în 1991.
24. **NERCAȘ Elena A.** — soția (n. 1903) |
25. **NERCAȘ Alexandru I.** — fiul | Deportată în reg. Tiumen (1941).
26. **NERCAȘ Victor I.** — fiul | Reabilitați în 1991.
27. **STATNÂI Vasile C.** (n. 1900). Membru al Partidului Național-Creștin. Condamnat în 1941 la 10 ani de detenție. Reabilitat în 1991.
28. **STATNÂI Anastasia N.** — soția (n. 1905) |
29. **STATNÂI (ELENCIUC) Elena** (n. 1925) | Deportată în 1941 în reg. Tiumen.
30. **STATNÂI Olga V.** — fiica (n. 1926) | Reabilitați în 1991.
31. **STATNÂI Leonid V.** — fiul (n. 1930) |
32. **ȘCHIOPU Vladimir I.** (n. 1894). Membru al Partidului Național-Țărănesc. Reprimat în 1941.
33. **ȘCHIOPU Maria P.** — soția (n. 1894) |
34. **ȘCHIOPU Vasile VI.** — fiul (n. 1928) | Deportată în 1941 în reg. Tiumen,
35. **ȘCHIOPU Eduard VI.** — fiul (n. 1933) | fiind încadrați la „chiaburi”.
36. **BAZARSCHI Nicolai I.** (n. 1899). Condamnat în 1946 la 5 ani de închisoare pentru neachitarea impozitelor (art. 58<sup>2</sup>).
37. **EDENIUC Gheorghe V.** (n. 1900). Arestat în 1946 sub acuzația de „sustragere de la plata impozitelor” (art. 58<sup>2</sup>).
38. **ȚIGANCIUC Gheorghe I.** (n. 1902). Acuzat de neachitarea impozitelor și condamnat, conform art. 58<sup>2</sup>, la 8 ani de închisoare (1946).
39. **BABIN Olga Gh.** (n. 1907). Condamnată în 1948, în temeiul art. 58<sup>1</sup> alin. 2, la 5 ani de închisoare.
40. **BABIN Olga N.** — fiica (n. 1936) | Încadrate la „chiaburi” și deportate,
41. **BABIN Nina N.** — fiica (n. 1942) | în 1949, în reg. Kurgan.
42. **BARANIUC Agafia C.** (n. 1903) |
43. **BARANIUC Vasile N.** — fiul (n. 1932) |
44. **BARANIUC Maria N.** — fiica (n. 1936) | Deportată în 1949 în reg. Kurgan.
45. **BARANIUC Raisa N.** — fiica (n. 1938) |
46. **BARANIUC Ana F.** (n. 1879) | Încadrați la „chiaburi” și
47. **BARANIUC Nicolae V.** — nepotul | deportați în reg. Kurgan (1949).
48. **GHERȘTEGA Nadejda F.** (n. 1904) |
49. **GHERȘTEGA Eugenia M.** — fiica (n. 1936) | Deportată în 1949 în reg. Kurgan
50. **GHERȘTEGA Nicolae M.** — fiul (n. 1937) | ca familie de „chiaburi”.
51. **PLĂCINTĂ Vera I.** (n. 1888) |
52. **PLĂCINTĂ Mihail Gr.** — fiul (n. 1926) | Deportată în reg. Kurgan (1949), fiind
- | încadrați la „chiaburi”. Reabilitați în 1991.

53. **SURUGIU Andrei Gh.** (n. 1883)  
 54. **SURUGIU Irina I.** — soția (n. 1898)  
 55. **SURUGIU Ion A.** — fiul (n. 1941)

Deportați în 1949 în reg. Kurgan.  
 Motivul reprimării: familie de „chiaburi”.

### com. GRIMĂNCĂUȚI

1. **DOBULEAC Vasile L.** Supus represiunilor în 1941 pentru apartenența la Partidul Național-Creștin.
2. **GUȚU Ștefan M.** (n. 1894)
3. **GUȚU Eudochia E.** — soția (n. 1901)
4. **GUȚU Petru Șt.** — fiul (n. 1922)
5. **GUȚU Ion Șt.** — fiul (n. 1923)
6. **GUȚU Vasile Șt.** — fiul (n. 1929)
7. **GUȚU Anastasia Șt.** — fiica (n. 1935)
8. **GUȚU Elena Șt.** — fiica (n. 1939)
9. **LESNIC Ion V.** (n. 1903). Proprietar al unei mori cu aburi; membru al Partidului Național-Liberal. A decedat în 1941 în închisoarea din Ustiev. Reabilitat în 1991.
10. **LESNIC Elena F.** — soția (n. 1917)
11. **LESNIC Victor I.** — fiul (n. 1935)
12. **LESNIC Anatol I.** — fiul (n. 1937)
13. **ODOINIC Sava G.** (n. 1910)
14. **GUȚU Agafia M.** (n. 1923)
15. **BERZOI Gheorghe S.** (n. 1892). Condamnat în 1945 la 10 ani privațiune de libertate, fiind acuzat de mărturie mincinoasă în judecată. A decedat în detenție (1949). Reabilitat în 1990.
16. **BORCOMAN Petru I.** (n. 1893). Arestat în 1945 sub acuzația de „colaboraționist”. Moare în același an în penitenciarul din or. Bălți în urma tratamentului inuman la care este supus. Reabilitat în 1991.
17. **CAZIMIR Ion I.** (n. 1907). Condamnat în 1945 la 10 ani de muncă silnică. Cap de acuzare: „colaboraționism”.
18. **BERZOI Feodosia D.** (n. 1888)
19. **BERZOI Ion Gh.** — fiul (n. 1927)
20. **BERZOI Maria M.** (n. 1925). Deportată în 1949 în reg. Kurgan. Reabilitată în 1992.
21. **BERZOI Nicolae D.** (n. 1903)
22. **BERZOI Ecaterina F.** — soția (n. 1905)
23. **BERZOI Efimia V.** — mama (n. 1881)
24. **BORCOMAN Anastasia I.** (n. 1886)
25. **BORCOMAN Pavel P.** — fiul (n. 1927)
26. **BORCOMAN Eudochia P.** — fiica (n. 1930)
27. **CADUC Maria I.** — nora (n. 1931)
28. **BUGA Fiodor G.** (n. 1919). Membru al Partidului Național-Creștin. Deportat în 1949 în reg. Kurgan. În 1955 cauza a fost clasată.
29. **BUGA Nadejda V.** — soția (n. 1922). Deportată în 1949 în reg. Kurgan. În 1955 cauza a fost clasată.
30. **CAZIMIR Eudochia G.** (n. 1904)
31. **CAZIMIR Grigore I.** — fiul (n. 1932)
32. **CAZIMIR Maria I.** — fiica (n. 1934)
33. **DOBULEAC Chilia I.** (n. 1889)
34. **DOBULEAC Ion V.** — fiul (n. 1922)
35. **DOBULEAC Anastasia V.** — fiica (n. 1924)
36. **DOBULEAC Gheorghe V.** — fiul (n. 1925 sau 1935)
37. **DOHOTARU Gheorghe I.** (n. 1912). Deportat în reg. Kurgan (1949) pe motiv că ar fi fost membru al *Gărzii de Fier*. Reabilitat în 1990.

Deportați în 1941  
 în reg. Tomsk.  
 Reabilitați în 1991.

Deportați în 1941 în reg. Hantî-Mansiisk,  
 apoi în reg. Tiumen.  
 Reabilitați în 1991.  
 Supuși represiunilor în 1941.  
 Reabilitați în 1991.

Deportați în 1949 în reg. Kurgan ca  
 membri ai familiei unui „colaboraționist”.

Deportați în 1949 în reg. Kurgan.

Încadrați la „chiaburi”.  
 Deportați în 1949 în reg. Kurgan.

Deportați în 1949 în reg. Kurgan  
 ca familie de „chiaburi”.

Deportați în reg. Kurgan (1949).  
 Reabilitați în 1991.

38. **DOHOTARU Maria S.** — soția (n. 1922). Deportată în 1949 în reg. Kurgan. Reabilitată în 1990.
39. **DVORSCHI Timofei I.** (n. 1894)
40. **DVORSCAIA Elizaveta P.** — soția (n. 1904)
41. **DVORSCAIA Ecaterina T.** — fiica (n. 1935)
42. **DVORSCHI Ivan T.** — fiul (n. 1937)
43. **GOJAN Vasile N.** (n. 1904)
44. **GOJAN Parascovia V.** — soția (n. 1911 sau 1912)
45. **GOJAN Nicolae V.** — fiul (n. 1931 sau 1932)
46. **GRUȘAC Vasile M.** (n. 1911). Condamnat la muncă silnică (1949) pe motiv că ar fi fost membru al unui grup naționalist. În 1959 a fost dispusă încetarea procesului penal.
47. **GRUȘAC Xenia I.** — soția (n. 1910)
48. **GRUȘAC Petru V.** — fiul (n. 1935)
49. **GRUȘAC Ion V.** — fiul (n. 1942)
50. **GRUȘAC Maria V.** — fiica (n. 1947)
51. **LESNIC Petru A.** (n. 1918)
52. **LESNIC Ana I.** — soția (n. 1918)
53. **LESNIC Ion P.** — fiul (n. 1941)
54. **LESNIC Fevronia I.** — mama (n. 1887)
55. **MEDVEȚCHI Ivan N.** (n. 1896)
56. **MEDVEȚCAIA Parascovia E.** — soția (n. 1897)
57. **MEDVEȚCHI Filip I.** — fiul (n. 1928)
58. **MEDVEȚCAIA Maria I.** — fiica (n. 1936)
59. **MEDVEȚCHI Grigori I.** — fiul (n. 1941)
60. **GOJAN Dumitru I.** (n. 1911). Membru al sectei „Martorii lui Iehova”. Condamnat în 1957 la 8 ani de închisoare corecțională. Își execută pedeapsa în R.A.S.S. Mordvină.
61. **GOJAN Vasile M.** (n. 1929). Membru al sectei „Martorii lui Iehova”. Condamnat în 1966, conform art. 143 alin. 2 C.p. R.S.S.M., la 3 ani de închisoare. Reabilitat în 1995.
62. **VACARCIUC Sava A.** (n. 1920). Condamnat în 1977, în temeiul art. 143 alin. 1, la 4 ani privațiune de libertate. Reabilitat în 1995.

### s. GRIMEȘTI, com. BOGDĂNEȘTI

1. **PAPIJ Petru I.** (n. 1919). Condamnat în 1946 la 10 ani de muncă silnică pentru „defăimarea regimului sovietic” și deteriorarea portretelor conducătorilor partidului și statului sovietic. Reabilitat în 1991.
2. **PAPIJ Ion N.** (n. 1900)
3. **PAPIJ Ana S.** — soția (n. 1889)
4. **PAPIJ Elizaveta N.** — nora (n. 1921)
5. **PAPIJ Boris P.** — nepotul (n. 1941)

### s. GROZNIȚA, com. MIHĂILENI

1. **MITRIONOC Mitrofan I.** (n. 1898)
2. **MITRIONOC Natalia I.** — soția

### s. HALAHORA DE JOS, com. HALAHORA DE SUS

1. **BOGULEANU Gheorghe I.** (n. 1895). Membru al Partidului Național-Țărănesc. Supus represiunilor în 1941. Reabilitat în 1990.



- |   |  |
|---|--|
| 2. <b>BOGULEANU Ana Gh.</b> — soția (n. 1894)   |  |
| 3. <b>BOGULEANU Zinaida Gh.</b> — fiica (n. 1921)   |  |
| 4. <b>BOGULEANU Anatol Gh.</b> — fiul (n. 1927)   | Deportați în 1941 în reg. Omsk.<br>Reabilitați în 1990.  |
| 5. <b>BOGULEANU Eugenia Gh.</b> — fiica (n. 1930)   |  |
| 6. <b>BARANCIUC Procopie M.</b> (n. 1906)   |  |
| 7. <b>BARANCIUC Fevronia C.</b> — soția (n. 1907)   | Deportați în 1949 în reg. Kurgan.<br>Reabilitați în 1989.  |
| 8. <b>MELNIC Ilie N.</b> (n. 1906)  |  |
| 9. <b>MELNIC Feodosia D.</b> — soția (n. 1906)  | Membri ai sectei „Martorii lui Iehova”.  |
| 10. <b>MELNIC Gheorghe I.</b> — fiul (n. 1927)  | Deportați în 1949 în reg. Kurgan.  |
| 11. <b>MELNIC Olga I.</b> — fiica (n. 1931)   | Eliberați în 1961 și reabilitați în 1991.  |
| 12. <b>MELNIC Nadejda V.</b> — nora (n. 1927)   |  |
| 13. <b>MUSURIISCHI Alexandr I.</b> (n. 1913). Deportat în 1949 în reg. Kurgan. Reabilitat în 1992.      |  |
| 14. <b>MUSURIISCAIA Parascovia I.</b> (n. 1892). Deportată în 1949 în reg. Kurgan. Reabilitată în 1992. |  |
| 15. <b>MUSURIISCHI Vasili I.</b> (n. 1912)  |  |
| 16. <b>MUSURIISCAIA Varvara I.</b> — mama (n. 1875)   | Deportați în reg. Kurgan (1949).   |
| 17. <b>MUSURIISCAIA Maria I.</b> — sora (n. 1929)   |  |
| 18. <b>ȘCERBATIUC Ivan V.</b> (n. 1888)   | Deportați în reg. Kurgan (1949) din<br>motive politice. Reabilitați în 1992.                       |
| 19. <b>ȘCERBATIUC Parascovia Z.</b> — soția (n. 1891)   |  |
| 20. <b>BARANCIUC Ion P.</b> (n. 1927)   | Membri ai sectei „Martorii lui Iehova”. Deportați<br>în 1951 în reg. Tomsk. Reabilitați în 1990.   |
| 21. <b>BARANCIUC Xenia A.</b> — soția (n. 1930)   |  |
| 22. <b>CERSCHI Alexei A.</b> (n. 1914)  | Deportați în 1951 în reg. Tomsk<br>din motive religioase (iehovisti).                              |
| 23. <b>CERSCAIA Pelagheea V.</b> — soția (n. 1911)  | Reabilitați în 1991.   |
| 24. <b>CERSCHI Alexandr A.</b> — fiul (n. 1934)   |  |
| 25. <b>CERSCAIA Sofia A.</b> — fiica (n. 1938)  |  |
| 26. <b>CIOBANU Emelian I.</b> (n. 1910)   | Deportați în reg. Tomsk (1951) pentru<br>apartenența la secta „Martorii lui Iehova”.               |
| 27. <b>CIOBANU Zinovia S.</b> — soția (n. 1916)   | Reabilitați în 1990.   |
| 28. <b>CIOBANU Petru E.</b> — fiul (n. 1935)  |  |
| 29. <b>MARTÂNIUC Pavel N.</b> (n. 1928)   | Membri ai sectei „Martorii lui Iehova”. Depor-<br>tați în 1951 în reg. Tomsk. Reabilitați în 1991. |
| 30. <b>MARTÂNIUC Eugenia V.</b> — soția (n. 1929)   |  |
| 31. <b>MUSURIISCHI Afanasi F.</b> (n. 1902)   | Deportați în reg. Tomsk (1951) din motive<br>religioase (iehovisti). Reabilitați în 1989.          |
| 32. <b>MUSURIISCAIA Maria M.</b> — soția (n. 1906)  |  |
| 33. <b>MUSURIISCHI Pantelei I.</b> (n. 1911)  | Deportați în reg. Tomsk (1951) pentru<br>apartenența la secta „Martorii lui Iehova”.               |
| 34. <b>MUSURIISCAIA Liubovi P.</b> — soția (n. 1916)  | Reabilitați în 1991.   |
| 35. <b>MUSURIISCHI Valentin P.</b> — fiul (n. 1942)   |  |
| 36. <b>ȘAROC Ana I.</b> (n. 1913)   |  |
| 37. <b>ȘAROC Efimia E.</b> — fiica  | Membri ai sectei „Martorii lui Iehova”.  |
| 38. <b>ȘAROC Nicolae E.</b> — fiul (n. 1938)  | Deportați în 1951 în reg. Tomsk.   |
| 39. <b>ȘAROC Maria E.</b> — fiica (n. 1942)   | Reabilitați în 1991.   |

### com. HALAHORA DE SUS

- |   |                                   |
|---|-----------------------------------|
| 1. <b>CORCEVOI Ion D.</b> (n. 1903). Adventist. Condamnat în 1947 la 15 ani privațiune de libertate.  |                                   |
| 2. <b>DIDÂC Dorofei V.</b> (n. 1897). Arestat în 1947 sub acuzația de „colaboraționist” și condamnat la 15 ani de muncă silnică.                  |                                   |
| 3. <b>PODLESNÂI Fiodor Gr.</b> (n. 1900). Condamnat în 1947 la 5 ani de închisoare corecțională, fiind acuzat de colaboraționism.                 |                                   |
| 4. <b>ȚIBULSCHI Afanasie D.</b> (n. 1908). Acuzat de colaboraționism. Condamnat în 1947 la 15 ani de detenție într-un lagăr de muncă și corecție. |                                   |
| 5. <b>GHINGULEAC Piotr C.</b> (n. 1897)   |                                   |
| 6. <b>GHINGULEAC Efimia V.</b> — soția (n. 1904)  | Deportați în 1949 în reg. Kurgan. |
| 7. <b>GHINGULEAC Ivan P.</b> — fiul (n. 1923)   |                                   |
| 8. <b>ȚIBULSCHI Vasile A.</b> (n. 1929)   | Deportați în reg. Kurgan (1949).  |
| 9. <b>ȚIBULSCHI Mihail A.</b> (n. 1939)   | Reabilitați în 1990.              |

10. **GHINGULEAC Vasile I.** (n. 1918). Adventist. Condamnat în 1952 la 25 ani de detenție, pedeapsă comutată în 1954 în 10 ani de muncă silnică. Eliberat în 1956.

### com. HLINA

1. **CERNEI Eremei P.** (n. 1894). Membru al Partidului Național-Creștin. Întemnițat în 1941 într-un lagăr de muncă sub acuzația de „agent al Siguranței”. Reabilitat în 1991.
2. **CERNEI Nadejda Gh.** — soția (n. 1895) | Deportată în 1941
3. **CERNEI Ion E.** — fiul (n. 1917) | în reg. Tiumen.
4. **CERNEI Efrosinia E.** — fiica (n. 1923) | Reabilitată în 1991.
5. **CIORNĂI Alexei Gh.** (n. 1894). Fost primar. Membru al Partidului Național-Creștin. Condamnat în 1941 la 8 ani de muncă silnică. Reabilitat în 1991.
6. **CIORNĂI Matriona V.** Reprimată în 1941. Reabilitată în 1991.
7. **FRUNZĂ Filip N.** (n. 1908). Membru al Partidului Național-Creștin. Încadrat la „chiaburi” și deportat (1941) în reg. Tiumen. Reabilitat în 1989.
8. **FRUNZĂ Eleonora** — soția (n. 1907) | Deportată în reg. Tiumen (1941).
9. **FRUNZĂ Ion F.** — fiul (n. 1924) | Reabilitată în 1989.
10. **FRUNZĂ Grigore F.** (n. 1925). Deportat în 1941, împreună cu părinții, în reg. Tiumen. În 1949 a fost din nou deportat în reg. Kurgan, iar în 1958 este condamnat la privațiune de libertate din motive religioase. Reabilitat în 1989.
11. **FRUNZĂ Nichifor Gr.** Condamnat la 10 ani de muncă silnică sub acuzația de „colaboraționist” (1946). A decedat în același an în penitenciarul din Bălți. Reabilitat în 1989.
12. **LENCĂUȚEANU Filip P.** (n. 1911). Reprimat în 1946 pe motive politice. Reabilitat în 1991.
13. **GOREACEC Parfen G.** (n. 1900). Condamnat în 1948 la 8 ani de detenție într-un lagăr de muncă pentru apartenența la secta „Martorii lui Iehova”. Reabilitat în 1990.
14. **MELNIC Ion P.** (n. 1914). Condamnat la 7 ani de închisoare corecțională (1948) pentru apartenența la secta „Martorii lui Iehova”. Reabilitat în 1990.
15. **DIGOLEAN Alexandra V.** (n. 1916) | Deportată în 1949 în reg. Kurgan
16. **DIGOLEAN Dumitru I.** — fiul (n. 1939) | din motive religioase (sectanți).
17. **DIGOLEAN Nicolae I.** — fiul (n. 1941) | Reabilitată în 1990.
18. **FRUNZĂ Efrosinia S.** (n. 1885). Deportată în 1949 în reg. Kurgan ca soție a unui „colaboraționist”. Reabilitată în 1989.
19. **FRUNZĂ Ion Gr.** (n. 1886) | Membri ai sectei „Martorii lui Iehova”.
20. **FRUNZĂ Domnica I.** — soția (n. 1889) | Deportată în 1949 în reg. Kurgan.
21. **FRUNZĂ Xenia P.** (n. 1925). Deportată în reg. Kurgan în 1949. Reabilitată în 1989.
22. **GOREACEC Chiril G.** (n. 1888) | Deportată în 1949 în reg. Kurgan.
23. **GOREACEC Olimpiada V.** — soția (n. 1889) | Reabilitată în 1991.
24. **GOREACEC Profira Ch.** — fiica (n. 1936)
25. **JOSAN Pavel Gr.** (n. 1909). Condamnat la 6 ani de muncă silnică (1949). Eliberat în 1955.
26. **JOSAN Anastasia A.** — soția (n. 1910) | Deportate în 1949 în reg. Kurgan ca membri ai
27. **JOSAN Maria P.** — fiica (n. 1935) | familiei unui „colaboraționist”. Eliberate în 1955.
28. **LENCĂUȚEANU Vera M.** (n. 1918) | Deportate în 1949 în reg. Kurgan.
29. **LENCĂUȚEANU Valentina F.** — fiica (n. 1941) | Reabilitate în 1991.
30. **MARIAN Anton Gh.** (n. 1880) | Deportată în 1949 în reg. Kurgan.
31. **MARIAN Anastasia V.** — soția (n. 1885)
32. **MARIAN Ion M.** (n. 1902) | Deportată în 1949 în reg. Kurgan pentru
33. **MARIAN Ion I.** — fiul (n. 1934) | apartenența la secta „Martorii lui Iehova”.
34. **MARIAN Grigore I.** — fiul (n. 1937) | Eliberați în 1961.
35. **MELNIC Alexandra D.** (n. 1916) | Deportată în 1949 în reg. Kurgan.
36. **MELNIC Anatol I.** — fiul (n. 1936) | Reabilitată în 1990.
37. **MELNIC Efrem E.** (n. 1920) | Încadrați la „chiaburi”.
38. **MELNIC Domnica Ch.** — soția (n. 1925) | Deportată în 1949 în reg. Kurgan.
39. **MELNIC Ion E.** — fiul (n. 1947)
40. **MELNIC Eftenie F.** (n. 1887). Încadrat la „chiaburi”. Deportat în 1949 în reg. Kurgan.

41. MELNIC Gheorghe M. (n. 1903)
42. MELNIC Ecaterina C. — soția (n. 1904)
43. MELNIC Timofei Gh. — fiul (n. 1930)
44. MELNIC Vera I. — nora (n. 1929)
45. MELNIC Vera Gh. (n. 1888)
46. MELNIC Andrei N. — fiul (n. 1928)
47. MUCUȚĂ Pantelei V. (n. 1893)
48. MUCUȚĂ Eudochia V. — soția (n. 1890)
49. MUCUȚĂ Vasile P. — fiul (n. 1927)
50. MUCUȚĂ Petru P. — fiul (n. 1930)
51. MUCUȚĂ Nicolae P. — fiul (n. 1940)
52. ROȘU Demian P. (n. 1887)
53. ROȘU Olga Gh. — soția (n. 1890)
54. DERGACI Parfen Gh. (n. 1921)
55. DERGACI Olimpiada T. — soția (n. 1924)
56. DIGOLEAN Serafim S. (n. 1922)
57. DIGOLEAN Liuba Gr. — soția (n. 1922)
58. DIGOLEAN Vera S. — fiica (n. 1946)
59. DIGOLEAN Parascovia Gr. — mama (n. 1876 sau 1877)
60. GOREACEC Anastasia S. (n. 1902)
61. GOREACEC Vera P. — fiica (n. 1932)
62. GOREACEC Grigore P. — fiul (n. 1934)
63. GOREACEC Valentina A. — nepoata (n. 1950)
64. MARIAN Profira N. (n. 1913)
65. MARIAN Anatol F. — fiul (n. 1934)
66. MARIAN Ion F. — fiul (n. 1936)
67. MARIAN Maria F. — fiica (n. 1944)
68. MELNIC Olga N. (n. 1918)
69. MELNIC Alexandra M. — fiica (n. 1943)
70. PLĂCINTĂ Alexandru V. (n. 1924). Deportat în 1951 în reg. Tomsk din motive religioase (iehovist).
71. MOROȘANU Alexandru Gh. (n. 1920). Condamnat la 25 ani de închisoare din motive politice (1952). Reabilitat în 1989.
72. DIGOLEAN Ion S. (n. 1916). Condamnat la 25 ani de detenție în temeiul art. 54<sup>10</sup> alin. 2 (1953). Reabilitat în 1991.
73. MUCUȚĂ Vera P. (n. 1931). Condamnată în 1957 la 10 ani de detenție într-un lagăr de muncă din motive religioase.

Deportați în 1949  
în reg. Kurgan.

Membri ai sectei „Martorii lui Iehova”.  
Deportați în 1949 în reg. Kurgan.

Deportați în 1949 în reg. Kurgan.

Membri ai sectei „Martorii lui Iehova”. Deportați  
în 1949 în reg. Kurgan. Reabilitați în 1990.

Deportați în 1951 în reg. Tomsk pentru  
apartenența la secta „Martorii lui Iehova”.  
Reabilitați în 1991.

Membri ai sectei „Martorii  
lui Iehova”. Deportați  
în 1951 în reg. Tomsk.  
Reabilitați în 1991.

Deportați în 1951 în reg. Tomsk  
pentru că făceau parte din  
secta „Martorii lui Iehova”.  
Reabilitați în 1990.

Deportați în 1951 în reg. Tomsk din  
motive religioase. Reabilitați în 1989.

Membri ai sectei „Martorii lui Iehova”. Deportate  
în 1951 în reg. Tomsk. Reabilitate în 1992.

## com. LARGA

1. GHEORGHÎĂ Samuil M. (n. 1902). Fost primar; membru al Partidului Național-Creștin. Reprimat în 1941.
2. GHEORGHÎĂ Vera Gh. — soția (n. 1910)
3. GHEORGHÎĂ Mihail S. — fiul (n. 1928)
4. GHEORGHÎĂ Maria S. — fiica (n. 1931)
5. GHEORGHÎĂ Vladimir S. — fiul (n. 1936)
6. DESEATNIC Alexei Gh. (n. 1920). Membru al sectei „Martorii lui Iehova”. Condamnat la 10 ani de muncă silnică (1944) pentru refuzul de a satisface stagiul militar din convingeri religioase (art. 206 alin. 13). Eliberat în 1949 conform amnistiei. Reabilitat în 1989.
7. LITUN Constantin V. (n. 1907). Condamnat în 1944 la 10 ani privațiune de libertate sub acuzația de „trădător”.
8. BURDUJAN Petru V. (n. 1896). Condamnat în 1946 la 2 ani de închisoare corecțională conform art. 58<sup>1</sup> alin. 1 („sustragere de la plata impozitelor”).

Încadrați la „comercianți”.  
Deportați în 1941.

9. **BUȘINSCHI Vasile D.** (n. 1885). Acuzat de sustragere de la plata impozitelor. Condamnat în 1946 conform art. 58<sup>1</sup> alin. 1 la 5 ani de închisoare corecțională.
10. **GHEORGHITĂ Ion A.** (n. 1892). Condamnat la 5 ani privațiune de libertate (1946) în temeiul art. 58<sup>1</sup> alin. 2 („sustragere de la plata impozitelor”). Eliberat în 1948.
11. **JOSAN Sava S.** (n. 1885). Condamnat la 5 ani de închisoare (1946) conform art. 58<sup>1</sup> alin. 2 („sustragere de la plata impozitelor”).
12. **SEMIENIUC Efim M.** (n. 1879). Condamnat la 5 ani privațiune de libertate (1946) conform art. 58<sup>1</sup> alin. 2. Eliberat pe motiv de boală în 1947.
13. **BUȘINSCHI Fiodor D.** (n. 1898). Acuzat de sustragere de la plata impozitelor. Condamnat în 1947, în temeiul art. 58<sup>1</sup> alin. 1, la muncă silnică.
14. **BEJENARU Elizaveta F.** (n. 1905)
15. **BEJENARU Petru A.** — fiul (n. 1930)
16. **BEJENARU Olga A.** — fiica (n. 1931)
17. **BEJENARU Lidia A.** — fiica (n. 1933)
18. **BEJENARU Liuba A.** — fiica (n. 1936)
19. **BOIARIN Alexei F.** (n. 1888)
20. **BOIARIN Maria V.** — soția (n. 1890)
21. **BURDUJAN Vasile S.** (n. 1902). Membru al Partidului Național-Creștin. Deportat în reg. Kurgan (1949) pe motive politice.
22. **BURDUJAN Elizaveta F.** — soția
23. **BURDUJAN Maria V.** — fiica (n. 1938)
24. **BURDUJAN Valentina V.** — fiica (n. 1940)
25. **BURDUJAN Alexandra V.** — fiica (n. 1942)
26. **BURDUJAN Andronic V.** — fiul (n. 1944)
27. **BURDUJAN Vladimir V.** — fiul (n. 1947)
28. **BURLACU Alexandru I.** (n. 1882)
29. **BURLACU Vera D.** — soția (n. 1884)
30. **BURLACU Vasile Gh.** (n. 1927)
31. **BURLACU Zinovia A.** — soția (n. 1930)
32. **BUȘINSCHI Ivan N.** (n. 1907)
33. **BUȘINSCAIA Daria N.** — soția (n. 1909)
34. **BUȘINSCHI Alexandr I.** — fiul (n. 1933)
35. **BUȘINSCHI Vasili I.** — fiul (n. 1933)
36. **BUȘINSCHI Mihail I.** — fiul (n. 1937)
37. **BUȘINSCAIA Zinaida I.** — fiica (n. 1941)
38. **BUȘINSCHI Serafim D.** (n. 1920)
39. **BUȘINSCAIA Olga D.** — sora (n. 1924 sau 1925)
40. **BUȘINSCAIA Nadejda I.** — soția (n. 1930)
41. **BUȘINSCHI Piotr D.** — fratele (n. 1935)
42. **CIMPOIEȘ Constantin S.**
43. **CIMPOIEȘ Efim C.** — fiul
44. **COJOCARU Alexei Gh.** (n. 1892)
45. **COJOCARU Maria Gh.** — soția (n. 1891 sau 1894)
46. **COJOCARU Daria A.** — fiica (n. 1927 sau 1930)
47. **COJOCARU Efim A.** — fiul (n. 1932)
48. **COJOCARU Iosif A.** — fiul (n. 1935)
49. **MELNICIUC Alexei (Alexandru) N.** — ginerele (n. 1927)
50. **COJOCARU Andrei A.** — nepotul (n. 1948)
51. **COȘARCĂ Vasile C.** (n. 1893)
52. **COȘARCĂ Vera V.** — soția (n. 1895)
53. **DARIE Gheorghe A.** (n. 1907)
54. **DARIE Olga F.** — soția (n. 1909 sau 1914)
55. **DARIE Mihail Gh.** — fiul (n. 1933 sau 1934)
56. **DARIE Alexandra Gh.** — fiica (n. 1936)
57. **DARIE Daria Gh.** — fiica (n. 1944)

Deportați în 1949 în reg. Kurgan  
pe motive politice.

Încadrați la „chiaburi”.  
Deportați în 1949 în reg. Kurgan.

Deportați în 1949  
în reg. Kurgan.

Deportați în reg. Kurgan (1949) pentru că făceau  
parte din secta „Martorii lui Iehova”. Reabilitați în 1991.

Deportați în 1949 în reg. Kurgan pentru  
apartenența la secta „Martorii lui Iehova”.

Încadrați la „comercianți” și  
deportați, în 1949, în reg. Kurgan.

Membri ai sectei „Martorii lui Iehova”.  
Deportați în reg. Kurgan (1949).

Încadrați la „chiaburi” și  
deportați, în 1949, în reg. Kurgan.

Membri ai sectei „Martorii lui  
Iehova”. Deportați în 1949 în  
reg. Kurgan. Reabilitați în 1991.

Încadrați la „chiaburi” și  
deportați în reg. Kurgan (1949).

Deportați în 1949 în reg. Kurgan.  
Motivul reprimării: familie de „chiaburi”.  
Reabilitați în 1991.

58. **DUDCA Isai E.** (n. 1896)
59. **DUDCA Ana I.** — soția (n. 1898 sau 1899)
60. **DUDCA Dmitri I.** — fiul (n. 1925)
61. **DUDCA Vera I.** — fiica (n. 1932)
62. **DUDCA Liubovi I.** — fiica (n. 1936)
63. **DRANCĂ Gheorghe I.** (n. 1896)
64. **DRANCĂ Ion Gh.** — fiul (n. 1930)
65. **DRANCĂ Vera P.** — nora (n. 1930)
66. **FUCAREVICI Ivan I.** (n. 1886)
67. **FUCAREVICI Sofia M.** — soția (n. 1870)
68. **GABUREAC Andrei I.** (n. 1926). Condamnat în 1949, în temeiul art. 56<sup>18</sup> alin. 2, la 5 ani privațiune de libertate. Reabilitat în 1995.
69. **HÂRTOPAN Vasile P.** (n. 1926). Condamnat conform art. 56<sup>18</sup> alin. 2 la 5 ani de închisoare (1949). Reabilitat în 1995.
70. **GATMANIUC Vasile M.** (n. 1902)
71. **GATMANIUC Vera A.** — soția (n. 1905)
72. **GATMANIUC Alexandru V.** — fiul (n. 1923)
73. **GAȚAPUC Grigore Gh.** (n. 1892)
74. **GAȚAPUC Alexandra G.** — soția (n. 1893)
75. **GAȚAPUC Andronic Gr.** — fiul (n. 1929)
76. **GAȚAPUC Efim Gr.** — fiul (n. 1936)
77. **GAȚAPUC Ivan Gr.** — fiul (n. 1938)
78. **GAȚAPUC Ilia Gh.** (n. 1912). Deportat în 1949 în reg. Kurgan, fiind acuzat de colaboraționism. Reabilitat în 1990.
79. **GAȚAPUC Vera Gh.** — soția (n. 1917)
80. **GAȚAPUC Semion I.** — fiul (n. 1939)
81. **GAȚAPUC Anatoli I.** — fiul (n. 1943)
82. **GAȚAPUC Andrei I.** — fiul (n. 1945)
83. **GAȚAPUC Valentin I.** — fiul (n. 1949)
84. **GHEORGHÎĂ Constantin Gh.** (n. 1892)
85. **GHEORGHÎĂ Vera Gh.** — soția (n. 1892)
86. **GHEORGHÎĂ Ion C.** — fiul (n. 1926)
87. **GHEORGHÎĂ Liuba C.** — fiica (n. 1936)
88. **GHEORGHÎĂ Alexandra C.** — fiica (n. 1938)
89. **GHEORGHÎĂ Zinaida C.** — fiica (n. 1942)
90. **GHEORGHÎĂ Filat C.** (n. 1901)
91. **GHEORGHÎĂ Ecaterina I.** — soția (n. 1903)
92. **GHEORGHÎĂ Maria F.** — fiica (n. 1932)
93. **GHEORGHÎĂ Alexandru F.** — fiul (n. 1937)
94. **GHEORGHÎĂ Gheorghe A.** (n. 1879)
95. **GHEORGHÎĂ Daria V.** — soția (n. 1883)
96. **GHEORGHÎĂ Gherasim Gh.** (n. 1912)
97. **GHEORGHÎĂ Maria M.** — soția (n. 1915)
98. **GHEORGHÎĂ Vera Gh.** — fiica (n. 1940)
99. **GHEORGHÎĂ Daria Gh.** — fiica (n. 1942)
100. **GHEORGHÎĂ Andrei Gh.** — fiul (n. 1949)
101. **GHEORGHÎĂ Ion P.** (n. 1913)
102. **GHEORGHÎĂ Elizaveta I.** — soția (n. 1912)
103. **GHEORGHÎĂ Daria I.** — fiica (n. 1934 sau 1937)
104. **GHEORGHÎĂ Lidia I.** — fiica (n. 1939)
105. **GHEORGHÎĂ Antonina I.** — fiica (n. 1941)
106. **GHEORGHÎĂ Vasile I.** — fiul (n. 1945)
107. **GHEORGHÎĂ Maxim M.** (n. 1888)
108. **GHEORGHÎĂ Anisia F.** — soția (n. 1886)
- Membri ai sectei „Martorii lui Iehova”.  
Deportați în 1949 în reg. Kurgan.  
Reabilitați în 1991.
- Deportați în reg. Kurgan (1949)  
pentru că făceau parte din  
secta „Martorii lui Iehova”.  
Deportați în 1949 în reg. Kurgan,  
fiind încadrați la „chiaburi”.
- Membri ai sectei „Martorii lui Iehova”.  
Deportați în reg. Kurgan (1949).  
Reabilitați în 1991.
- Deportați în 1949 în reg. Kurgan pentru  
că făceau parte din secta „Martorii  
lui Iehova”. Reabilitați în 1991.
- Deportat în 1949 în reg. Kurgan, fiind acuzat de colaboraționism.  
Reabilitat în 1990.
- Deportați în 1949 în reg. Kurgan  
ca membri ai familiei unui  
„colaboraționist”. Reabilitați în 1990.
- Membri ai sectei „Martorii lui Iehova”.  
Deportați în reg. Kurgan (1949).
- Deportați în 1949 în reg. Kurgan,  
fiind încadrați la „chiaburi”.
- Încadrați la „chiaburi” și  
deportați în reg. Kurgan (1949).
- Deportați în 1949 în reg. Kurgan,  
fiind încadrați la „chiaburi”.
- Deportați în reg. Kurgan (1949)  
pentru că făceau parte din  
secta „Martorii lui Iehova”.  
Reabilitați în 1991.
- Deportați în 1949 în reg. Kurgan

- |   |   |
|---|---|
| <p>109. GHEORGHÎĂ Mihail M. — fiul (n. 1922)</p> <p>110. GHEORGHÎĂ Lidia M. — fiica (n. 1929)</p> <p>111. GHEORGHÎĂ Sonia M. — fiica (n. 1934)</p> <p>112. GHEORGHÎĂ Mihail M. (n. 1921)</p> <p>113. GHEORGHÎĂ Olga A. (n. 1926)</p> <p>114. GLADCHI Alexei P. (n. 1897)</p> <p>115. GLADCAIA Vera C. — soția (n. 1899)</p> <p>116. GLADCAIA Olga A. — fiica (n. 1928)</p> <p>117. GURIȚĂ Nicolae A. (n. 1892)</p> <p>118. GURIȚĂ Vera V. — soția (n. 1895)</p> <p>119. RÂHLEA Maria N. — fiica (n. 1927)</p> <p>120. GURIȚĂ Valentina N. — fiica (n. 1932)</p> <p>121. GURIȚĂ Ștefan A. (n. 1884 sau 1889)</p> <p>122. GURIȚĂ Elena V. — soția (n. 1888 sau 1889)</p> <p>123. GURIȚĂ Alexandru Șt. — fiul (n. 1927 sau 1928)</p> <p>124. GURIȚĂ Vera I. — nora (n. 1923 sau 1927)</p> <p>125. GURIȚĂ Vasile Al. — nepotul (n. 1948)</p> <p>126. GUȚAN Vasile G. (n. 1918)</p> <p>127. GUȚAN Vera I. — soția (n. 1916 sau 1920)</p> <p>128. GUȚAN Ion V. — fiul (n. 1943)</p> <p>129. GUȚAN Zinovia V. — fiica (n. 1946)</p> <p>130. GUȚAN Domnica Gh. — mama (n. 1888)</p> <p>131. JOSAN Efrem I. (n. 1896 sau 1898)</p> <p>132. JOSAN Anastasia Gh. — soția (n. 1897)</p> <p>133. JOSAN Vasile E. — fiul (n. 1922)</p> <p>134. JOSAN Ilie E. — fiul (n. 1925)</p> <p>135. JOSAN Andronic E. — fiul (n. 1925)</p> <p>136. JOSAN Elizaveta F. — nora (n. 1928)</p> <p>137. JOSAN Maria P. — nora (n. 1931)</p> <p>138. LITUN Vera Gh. (n. 1917)</p> <p>139. LITUN Lidia C. — fiica (n. 1938)</p> <p>140. MITITELU Andrei C. (n. 1902)</p> <p>141. MITITELU Grafina C. — soția (n. 1905)</p> <p>142. MITITELU Alexei A. — fiul (n. 1927)</p> <p>143. MITITELU Alexandru A. — fiul (n. 1933)</p> <p>144. MITITELU Olga A. — fiica (n. 1935)</p> <p>145. MITITELU Nicolae A. — fiul (n. 1938)</p> <p>146. MITITELU Ion A. — fiul (n. 1944)</p> <p>147. PLĂCINTĂ Andrei V. (n. 1927). Membru al sectei „Martorii lui Iehova”. Condamnat în 1949, conform art. 54<sup>10</sup> alin. 2 și 54<sup>11</sup>, la 10 ani de detenție într-un lagăr de muncă. Reabilitat în 1991.</p> <p>148. PLĂCINTĂ Lidia V. — sora (n. 1929). Deportată în 1949 în reg. Magadan sau Tomsk din motive religioase (iehovistă). Reabilitată în 1991.</p> <p>149. RĂU Andrei V. (n. 1892)</p> <p>150. RĂU Eugenia F. — soția (n. 1904)</p> <p>151. RÂHLEA Ion Gh. (n. 1882)</p> <p>152. RÂHLEA Fevronia V. — soția (n. 1886)</p> <p>153. SIMINIUC Eftenie M. (n. 1879)</p> <p>154. SIMINIUC Zinovia E. — fiica (n. 1932)</p> <p>155. SMOCHINĂ Profira D. (n. 1895)</p> <p>156. SMOCHINĂ Alexei G. — fiul (n. 1933)</p> <p>157. URECHEANU Dumitru S. (n. 1882)</p> <p>158. URECHEANU Aculina D. — soția (n. 1886)</p> <p>159. URECHEANU Ecaterina D. — fiica (n. 1921)</p> | <p>pentru apartenența la secta „Martorii lui Iehova”. Reabilitați în 1990.</p> <p>Încadrați la „chiaburi” și deportați în reg. Kurgan (1949).</p> <p>Membri ai sectei „Martorii lui Iehova”. Deportați în reg. Kurgan (1949).</p> <p>Deportați în 1949 în reg. Kurgan. Motivul reprimării: familie de „chiaburi”.</p> <p>Deportați în 1949 în reg. Kurgan, fiind încadrați la „chiaburi”.</p> <p>Deportați în reg. Kurgan (1949). Motivul reprimării: apartenența la secta „Martorii lui Iehova”. Reabilitați în 1991.</p> <p>Membri ai sectei „Martorii lui Iehova”. Deportați în reg. Kurgan (1949). Reabilitați în 1989.</p> <p>Deportate în reg. Kurgan (1949) ca membri ai familiei unui „trădător”. Reabilitate în 1991.</p> <p>Încadrați la „chiaburi” și deportați în reg. Kurgan (1949).</p> <p>Deportați în reg. Kurgan (1949) pentru că făceau parte din secta „Martorii lui Iehova”. Reabilitați în 1992.</p> <p>Încadrați la „chiaburi” și deportați în reg. Kurgan (1949). Reabilitați în 1989.</p> <p>Deportați în 1949 în reg. Kurgan, fiind încadrați la „chiaburi”. Reabilitați în 1989.</p> <p>Deportați în reg. Kurgan (1949) ca familie de „chiaburi”.</p> <p>Încadrați la „chiaburi”. Supuși represiunilor în 1949.</p> |
|---|---|

160. **URECHEANU Petru C.** (n. 1909)
161. **URECHEANU Ecaterina V.** — soția (n. 1911)
162. **URECHEANU Fevronia P.** — fiica (n. 1930)
163. **URECHEANU Zinaida P.** — fiica (n. 1935)
164. **URECHEANU Serafim P.** — fiul (n. 1936)
165. **URECHEANU Vera P.** — fiica (n. 1938)
166. **VIZNEAC Calistrat Gh.** (n. 1898)
167. **VIZNEAC Daria M.** — soția (n. 1906)
168. **BABII Foca V.** (n. 1900). Condamnat în 1950 la 7 ani de detenție într-un lagăr de muncă pentru neîndeplinirea în termenele stabilite a obligației de predare către stat a produselor agricole (art. 58<sup>2</sup>).
169. **BURLACU Ion D.** (n. 1917). Arestat la 22.IX.1950. Acuzat de complicitate la activitatea teroristă a grupului antisovietic condus de Filimon Bodiu. Condamnat conform art. 19 pct. 54<sup>8</sup> și 54<sup>11</sup> C. p. R.S.S.M. la 25 ani privațiune de libertate, interdicția drepturilor civice pe 5 ani și confiscarea averii.
170. **CIMPOIEȘ Sava Gh.** (n. 1896)
171. **CIMPOIEȘ Ecaterina V.** — soția (n. 1896)
172. **CIMPOIEȘ Efrem S.** — fiul (n. 1934)
173. **DESEATNIC Gheorghe F.** (n. 1882). Membru al sectei „Mortorii lui Iehova”. Condamnat în 1950 la muncă silnică din motive religioase. Reabilitat în 1989.
174. **GHEORGHÎĂ Alexandru C.** (n. 1924). Membru al sectei „Mortorii lui Iehova”. Condamnat în 1950 conform art. 54<sup>10</sup> alin. 2 și 54<sup>11</sup> la 25 ani de închisoare corecțională, interdicția drepturilor civice pe 5 ani și confiscarea averii. Reabilitat în 1989.
175. **GHEORGHÎĂ Ecaterina V.** — soția
176. **GHEORGHÎĂ Ion Al.** — fiul
177. **GHEORGHÎĂ Alexandru Al.** — fiul
178. **GURIȚĂ Vasile A.** (n. 1900). Condamnat în 1950 la 10 ani privațiune de libertate în temeiul art. 54<sup>10</sup> alin. 2 și 54<sup>11</sup>.
179. **HÂRTOPAN Alexandru H.** (n. 1929). Condamnat în 1950 la 5 ani de închisoare corecțională pentru refuzul de a satisface stagiul militar.
180. **VARTA Simion P.** (n. 1928). Condamnat în 1950, conform art. 56<sup>18</sup> alin. 2, la 4 ani de închisoare. Reabilitat în 1995.
181. **BEJENARU Andrei V.** (n. 1911)
182. **BEJENARU Liuba V.** — soția (n. 1920)
183. **BEJENARU Vasile A.** — fiul (n. 1940)
184. **BEJENARU Alexandru A.** — fiul (n. 1944)
185. **BEJENARU Grigore T.** (n. 1932). Deportat în 1951 în reg. Tomsk. Motivul reprimării: membru al sectei „Mortorii lui Iehova”. Reabilitat în 1989.
186. **BORODACHI Alexandru P.** (n. 1927)
187. **BORODACHI Daria A.** — soția (n. 1930)
188. **BORODACHI Daria Gh.** (n. 1898)
189. **BORODACHI Alexei Gh.** — fiul (n. 1935 sau 1936)
190. **BORODACHI Efrem S.** (n. 1904)
191. **BORODACHI Pelagheea P.** — soția (n. 1904)
192. **BORODACHI Serafim E.** — fiul (n. 1932)
193. **BORODACHI Andrei E.** — fiul (n. 1939)
194. **BORODACHI Alexei E.** — fiul (n. 1942)
195. **BORODACHI Maria C.** (n. 1930)
196. **BORODACHI Olga D.** — fiica (n. 1948)
197. **BRÂNZANIUC Alexandru V.** (n. 1928). Membru al sectei „Mortorii lui Iehova”. Condamnat în 1951 la 25 ani de detenție într-un lagăr de muncă în temeiul art. 54<sup>10</sup> alin. 2, 54<sup>11</sup>, 56<sup>18</sup> alin. 2. Reabilitat în 1991.
198. **BURDUJAN Fiodor D.** (n. 1892)
199. **BURDUJAN Xenia C.** — soția (n. 1897)
200. **BURDUJAN Alexandru F.** — fiul (n. 1932)
- Membri ai sectei „Mortorii lui Iehova”.  
Deportați în reg. Kurgan (1949).  
Reabilitați în 1991.
- Deportați în reg. Kurgan (1949) pentru că făceau parte din secta „Mortorii lui Iehova”.
- Încadrați la „chiaburi”.  
Deportați în reg. Kurgan (1950).  
Reabilitați în 1989.
- Membri ai sectei „Mortorii lui Iehova”.  
Deportați în 1950. Reabilitați în 1989.
- Deportați în 1951 în reg. Tomsk pentru apartenența la secta „Mortorii lui Iehova”.  
Reabilitați în 1991.
- Deportați în 1951 în reg. Tomsk. Reabilitați în 1992.
- Deportați în 1951 în reg. Tomsk din motive religioase (iehovisti). Reabilitați în 1991.
- Deportați în reg. Tomsk (1951) pentru apartenența la secta „Mortorii lui Iehova”. Reabilitați în 1991.
- Membri ai sectei „Mortorii lui Iehova”. Deportate în reg. Tomsk (1951). Reabilitate în 1990.
- Membri ai sectei „Mortorii lui Iehova”.  
Deportați în reg. Tomsk (1951).

201. **BURDUJAN Ion F.** — fiul (n. 1942) | Reabilitați în 1991.
202. **GREBENCEA-BURDUJAN Liuba L.** — nora (n. 1933) |
203. **BURDUJAN Ilarion A.** (n. 1920) | Deportați în reg. Tomsk (1951) pentru
204. **BURDUJAN Alexandra A.** — soția (n. 1921) | apartenența la secta „Martorii lui Iehova”.
205. **BURDUJAN Nina I.** — fiica (n. 1944) | Reabilitați în 1990.
206. **BURDUJAN Ioana N.** (n. 1886) | Deportați în 1951 în reg. Tomsk pentru că
207. **BURDUJAN Nicolae V.** — fiul (n. 1932) | făceau parte din secta „Martorii lui Iehova”.
208. **BURDUJAN Maria V.** — fiica (n. 1934) | Eliberați în 1961. Reabilitați în 1992.
209. **BURDUJAN Nichita I.** (n. 1905) |
210. **BURDUJAN Parascovia Gh.** — soția (n. 1908) |
211. **BURDUJAN Ion N.** — fiul (n. 1927) |
212. **BURDUJAN Olga F.** — nora (n. 1931) |
213. **BURDUJAN Zinaida N.** — fiica (n. 1931) | Membri ai sectei „Martorii lui
214. **BURDUJAN Alexandru N.** — fiul (n. 1933 sau 1935) | Iehova”. Deportați în reg. Tomsk
215. **BURDUJAN Liuba N.** — fiica (n. 1937) | (1951). Reabilitați în 1991.
216. **BURDUJAN Andrei N.** — fiul (n. 1941) |
217. **BURDUJAN Efim N.** — fiul (n. 1946) |
218. **BURDUJAN Alexei I.** — nepotul (n. 1950) |
219. **IUSTIN Domnica I.** — soacra (n. 1877) |
220. **BURLACU Alexandru Gh.** (n. 1919) | Deportați în 1951 în reg. Tomsk pentru
221. **BURLACU Nadejda V.** — soția (n. 1920) | apartenența la secta „Martorii lui Iehova”.
222. **CAZAC Constantin L.** (n. 1924) | Deportați în reg. Tomsk (1951)
223. **CAZAC Liubovi D.** — soția (n. 1926) | pentru că făceau parte din
224. **CAZAC Maria C.** — fiica (n. 1943) | secta „Martorii lui Iehova”.
225. **CAZAC Ion L.** (n. 1922) | Membri ai sectei „Martorii lui Iehova”. Deportați
226. **CAZAC Vera F.** — soția (n. 1925) | în reg. Tomsk (1951). Reabilitați în 1991.
227. **CERNOPIȘCHI Alexandr A.** (n. 1927). Condamnat în 1951 la 25 ani privațiune de libertate și în 1955 la 7 ani de închisoare în temeiul art. 54<sup>10</sup> alin. 2 și 54<sup>11</sup> (din motive religioase). Reabilitat în 1990.
228. **CERNOPIȘCHI Gheorghe S.** (n. 1928). Condamnat în 1951 la 25 ani privațiune de libertate și în 1955 la 6 ani de închisoare în temeiul art. 54<sup>10</sup> alin. 2 și 54<sup>11</sup> (din motive religioase). Reabilitat în 1990.
229. **CERNOPIȘCHI Ivan V.** (n. 1911) |
230. **CERNOPIȘCAIA Ecaterina A.** — soția (n. 1906 sau 1914) | Deportați în reg. Tomsk
231. **CERNOPIȘCAIA Varvara I.** — fiica (n. 1936) | (1951) pentru apartenența
232. **CERNOPIȘCHI Alexandr I.** — fiul (n. 1938) | la secta „Martorii lui Iehova”.
233. **CERNOPIȘCHI Mihail I.** — fiul (n. 1940) | Reabilitați în 1989.
234. **CERNOPIȘCHI Ivan I.** — fiul (n. 1942) |
235. **CERNOPIȘCAIA Olga I.** — fiica (n. 1945) |
236. **CIMPOIEȘ Alexandru S.** (n. 1920) | Deportați în 1951 în reg. Tomsk
237. **CIMPOIEȘ Liuba S.** — soția (n. 1920 sau 1922) | pentru că făceau parte din
238. **CIMPOIEȘ Mihail Al.** — fiul (n. 1941) | secta „Martorii lui Iehova”.
239. **CIMPOIEȘ Gheorghe A.** (n. 1916) |
240. **CIMPOIEȘ Vera A.** — soția (n. 1913 sau 1918) | Membri ai sectei „Martorii lui Iehova”.
241. **CIMPOIEȘ Nicolae Gh.** — fiul (n. 1937 sau 1939) | Deportați în reg. Tomsk (1951).
242. **CIMPOIEȘ Victor Gh.** — fiul (n. 1945) | Reabilitați în 1991.
243. **CIMPOIEȘ Lidia Gh.** — fiica (n. 1948) |
244. **CIMPOIEȘ Serghei S.** (n. 1897) | Deportați în reg. Tomsk (1951).
245. **CIMPOIEȘ Zamfira Gh.** — soția (n. 1900) | Motivul reprimării:
246. **CIMPOIEȘ Gheorghe S.** — fiul (n. 1928) | apartenența la secta
247. **CIMPOIEȘ Simion S.** — fiul (n. 1945) | „Martorii lui Iehova”.
248. **CIORNĂI Afanasi S.** (n. 1893) |
249. **CIORNAIA Ecaterina Gh.** — soția (n. 1896) |
250. **CIORNĂI Alexandr A.** — fiul (n. 1928) | Deportați în 1951 în reg. Tomsk pentru
251. **CIORNĂI Ivan A.** — fiul (n. 1928) | apartenența la secta „Martorii lui Iehova”.



252. CIORNAIA Vera A. — fiica (n. 1938) | Reabilitați în 1991.
253. LUNGU Olga P. — nora (n. 1929)
254. LUNGU Alexandru I. — nepotul (n. 1950)
255. DASCALIUC Afanasie N. (n. 1901)
256. DASCALIUC Parascovia V. — soția (n. 1906 sau 1907) | Membri ai sectei „Mortorii lui lehova”. Deportați în reg. Tomsk (1951). Reabilitați în 1991.
257. DASCALIUC Olga A. — fiica (n. 1931 sau 1933)
258. DASCALIUC Ion A. — fiul (n. 1933 sau 1934)
259. DASCALIUC Lidia A. — fiica (n. 1946)
260. DESEATNIC Ecaterina E. (n. 1919) | Deportate în 1951 în reg. Tomsk. Motivul reprimării: apartenența la secta „Mortorii lui lehova”.
261. DESEATNIC Alexandra A. — fiica (n. 1943)
262. DESEATNIC Vera A. (n. 1913)
263. DESEATNIC Maria A. — fiica (n. 1933)
264. DESEATNIC Nina A. — fiica (n. 1935)
265. DESEATNIC Gheorghe A. — fiul (n. 1938)
266. DESEATNIC Andrei A. — fiul (n. 1946)
267. DESEATNIC Alexei A. — fiul (n. 1951)
268. DESEATNIC Vera S. (n. 1884). Deportată în reg. Tomsk (1951) pentru că făcea parte din secta „Mortorii lui lehova”. Reabilitată în 1991.
269. DRANCĂ Mihail A. (n. 1918)
270. DRANCĂ Liuba G. — soția (n. 1924)
271. DRANCĂ Vasile M. — fiul (n. 1945)
272. DRANCĂ Andrei M. — fiul (n. 1947)
273. DRANCĂ Alexandru M. — fiul
274. DUMITRAȘ Maxim V. (n. 1909)
275. DUMITRAȘ Maria A. — soția (n. 1912)
276. DUMITRAȘ Alexandru M. — fiul (n. 1935)
277. FEDORCEA Nicolae V. (n. 1920)
278. FEDORCEA Vera C. — soția (n. 1920) | Deportați în 1951 în reg. Tomsk pentru că făceau parte din secta „Mortorii lui lehova”.
279. GABUREAC Alexandra A. (n. 1890)
280. GABUREAC Alexei A. — fiul (n. 1932)
281. CUTCOVSCHI Lidia M. — nora (n. 1932)
282. TĂRĂȚĂ Ecaterina G. — cumnata (n. 1895)
283. GABUREAC Alexandru A. (n. 1916)
284. GABUREAC Vera V. — soția (n. 1921)
285. GABUREAC Liubovi Al. — fiica (n. 1942)
286. GABUREAC Alexei I. (n. 1931). Membru al sectei „Mortorii lui lehova”. Condamnat în 1951 la 25 de ani și în 1955 la 7 ani de detenție în temeiul art. 54<sup>10</sup> alin. 2 și 54<sup>11</sup>.
287. GAȚAPUC Alexandra Gh. (n. 1925). Deportată în reg. Tomsk (1951) pentru că făcea parte din secta „Mortorii lui lehova”. Reabilitată în 1991.
288. GAȚAPUC Ion S. (n. 1906)
289. GAȚAPUC Pelagheea M. — soția (n. 1908)
290. GAȚAPUC Dumitru I. — fiul (n. 1928)
291. GAȚAPUC Maria I. — fiica (n. 1940)
292. GAȚAPUC Efrem I. — fiul (n. 1944)
293. GAVRILIUC Nichifor S. (n. 1901)
294. GAVRILIUC Maria A. — soția (n. 1902)
295. GAVRILIUC Gheorghe N. — fiul (n. 1931)
296. GAVRILIUC Valentina N. — fiica (n. 1939)
297. GHEORGHITĂ Alexandra I. (n. 1930). Deportată în 1951 în reg. Tomsk pentru apartenența la secta „Mortorii lui lehova”.
298. GHEORGHITĂ Alexandra M. (n. 1924). Deportată în 1951 în reg. Tomsk pentru apartenența la secta „Mortorii lui lehova”.
299. GHEORGHITĂ Alexei D. (n. 1897) | Membri ai sectei „Mortorii lui lehova”.
300. GHEORGHITĂ Alexandra N. — soția (n. 1892) | Deportați în reg. Tomsk (1951).

301. GHEORGHITĂ **Alexei V.** (n. 1918 sau 1919) | Deportati ca membri ai sectei „Martorii lui Iehova”
302. GHEORGHITĂ **Ecaterina S.** — soția (n. 1920) | în 1951 în reg. Tomsk.
303. GHEORGHITĂ **Nina A.** — fiica (n. 1942) | Reabilitati în 1990.
304. GHEORGHITĂ **Maria A.** — fiica (n. 1945)
305. GHEORGHITĂ **Andrei F.** (n. 1928). Membru al sectei „Martorii lui Iehova”. Condamnat în 1951 (sau 1952) la 25 ani de detenție. Și-a executat pedeapsa într-un lagăr de muncă din reg. Tomsk. Reabilitat în 1990.
306. GHEORGHITĂ **Andrei I.** (n. 1919) | Deportati în reg. Tomsk (1951) pentru
307. GHEORGHITĂ **Olga A.** — soția (n. 1922) | că făceau parte din secta „Martorii
308. GHEORGHITĂ **Valentina A.** — fiica (n. 1946) | lui Iehova”. Reabilitati în 1991.
309. GHEORGHITĂ **Andrei S.** (n. 1926). Deportat în reg. Tomsk (1951) ca membru al sectei „Martorii lui Iehova”. Reabilitat în 1989.
310. GHEORGHITĂ **Daria S.** (n. 1932). Deportată în reg. Tomsk (1951) pentru că făcea parte din secta „Martorii lui Iehova”.
311. GHEORGHITĂ **Ecaterina V.** (n. 1930) | Deportati în 1951 în reg. Tomsk
312. GHEORGHITĂ **Ion A.** — fiul (n. 1948) | pentru apartenența la
313. GHEORGHITĂ **Alexandru A.** — fiul (n. 1950) | secta „Martorii lui Iehova”.
314. GHEORGHITĂ **Efrem I.** (n. 1931). Membru al sectei „Martorii lui Iehova”. Condamnat în 1951 la muncă silnică în temeiul art. 54<sup>10</sup> alin. 2 și 54<sup>11</sup>. Internat într-un lagăr din reg. Tomsk. Reabilitat în 1989.
315. GHEORGHITĂ **Eudochia I.** (n. 1890 sau 1891) | Deportate în 1951 în reg. Tomsk
316. GHEORGHITĂ **Nina V.** — fiica (n. 1932) | pentru că făceau parte din
317. GHEORGHITĂ **Alexandra V.** — fiica (n. 1939) | secta „Martorii lui Iehova”.
318. GHEORGHITĂ **Daria V.** — fiica (n. 1940) | Reabilitate în 1991.
319. GHEORGHITĂ **Gheorghe P.** (n. 1922). Condamnat în 1951 conform art. 54<sup>10</sup> alin. 2 și 54<sup>11</sup> la 25 ani de detenție. Închis într-un lagăr de muncă și corecție din reg. Tomsk.
320. GHEORGHITĂ **Gheorghe V.** (n. 1888)
321. GHEORGHITĂ **Daria G.** — soția (n. 1886)
322. GHEORGHITĂ **Vera Gh.** — fiica (n. 1924) | Membri ai sectei „Martorii lui Iehova”.
323. GHEORGHITĂ **Liuba Gh.** — fiica (n. 1926) | Deportati în reg. Tomsk (1951).
324. GHEORGHITĂ **Alexandru Gh.** — fiul (n. 1931) | Reabilitati în 1990.
325. GHEORGHITĂ **Lazăr Gh.** — fiul (n. 1935)
326. GHEORGHITĂ **Ecaterina Gh.** — fiica (n. 1938)
327. GHEORGHITĂ **Iacob D.** (n. 1897) | Membri ai sectei „Martorii lui Iehova”. Deportati
328. MARUSIC **Nadejda Gh.** (n. 1906) | în reg. Tomsk (1951). Reabilitati în 1991.
329. GHEORGHITĂ **Ilie S.** (n. 1922) | Deportati în reg. Tomsk (1951)
330. GHEORGHITĂ **Xenia I.** — soția (n. 1926) | pentru că făceau parte din
331. GHEORGHITĂ **Daria I.** — fiica (n. 1950) | secta „Martorii lui Iehova”.
332. ALAIBAȘ **Ecaterina** — cumnata (n. 1923) | Reabilitati în 1991.
333. GHEORGHITĂ **Ion A.** (n. 1890) | Deportati în reg. Tomsk (1951). Motivul
334. GHEORGHITĂ **Alexandra F.** (n. 1894) | reprimării: apartenența la secta „Martorii lui Iehova”. Reabilitati în 1991.
335. GHEORGHITĂ **Mihail F.** (n. 1900) | Deportati în 1951 în reg. Tomsk
336. GHEORGHITĂ **Axenia V.** — soția (n. 1901) | pentru motive religioase.
337. GHEORGHITĂ **Mihail V.** (n. 1886)
338. GHEORGHITĂ **Andrei M.** — fiul (n. 1930) | Deportati ca membri ai sectei
339. GHEORGHITĂ **Lidia M.** — fiica (n. 1933 sau 1934) | „Martorii lui Iehova” în reg. Tomsk
340. GHEORGHITĂ **Olga M.** — fiica (n. 1936 sau 1937) | (1951). Reabilitati în 1991.
341. GHEORGHITĂ **Gheorghe M.** — fiul (n. 1939)
342. GHEORGHITĂ **Petru M.** (n. 1932). Membru al sectei „Martorii lui Iehova”. Condamnat în 1951 la muncă forțată conform art. 54<sup>10</sup> alin. 2 și 54<sup>11</sup>. Închis într-un lagăr din reg. Tomsk. Reabilitat în 1989.
343. GHEORGHITĂ **Ștefan Gh.** (n. 1896)
344. GHEORGHITĂ **Ecaterina N.** — soția (n. 1898) | Deportati în reg. Tomsk (1951)
345. GHEORGHITĂ **Serafim Șt.** — fiul (n. 1923) | din motive religioase.

346. GHEORGHÎĂ Ion Șt. — fiul (n. 1928) | Reabilitați în 1990.
347. GHEORGHÎĂ Vasile Șt. — fiul (n. 1934)
348. GHEORGHÎĂ Alexei Șt. — fiul (n. 1938)
349. GHEORGHÎĂ Vasile A. (n. 1914)
350. GHEORGHÎĂ Maria C. — soția (n. 1914 sau 1919) | Membri ai sectei „Mortorii lui Iehova”. Deportați în reg. Tomsk (1951). Reabilitați în 1991.
351. GHEORGHÎĂ Lidia V. — fiica (n. 1937)
352. GHEORGHÎĂ Ion V. — fiul (n. 1939)
353. GHEORGHÎĂ Liuba V. — fiica (n. 1941)
354. GHEORGHÎĂ Vasile D. (n. 1908) | Deportați în 1951 în reg. Tomsk din motive religioase. Reabilitați în 1989.
355. GHEORGHÎĂ Xenia V. — soția (n. 1914)
356. GHEORGHÎĂ Alexandru V. — fiul (n. 1931). Condamnat în 1951 conform art. 54<sup>10</sup> alin. 2 și 54<sup>11</sup> la muncă silnică. Reabilitat în 1989.
357. GHEORGHÎĂ Gheorghe V. — fiul (n. 1939). Deportat în 1951 în reg. Tomsk din motive religioase. Reabilitat în 1989.
358. GHEORGHÎĂ Vasile Gh. (n. 1927). Condamnat în 1951, conform art. 54<sup>10</sup> alin. 2 și 54<sup>11</sup>, la 25 ani privațiune de libertate și interdicția drepturilor civice pe 5 ani. Eliberat în 1955. Reabilitat în 1989.
359. GHEORGHÎĂ Vasile M. (n. 1910)
360. GHEORGHÎĂ Nadejda A. — soția (n. 1910) | Deportați în 1951 în reg. Tomsk pentru apartenența la secta „Mortorii lui Iehova”. Reabilitați în 1991.
361. GHEORGHÎĂ Olga V. — fiica (n. 1932)
362. GHEORGHÎĂ Maria V. — fiica (n. 1938)
363. GHEORGHÎĂ Daria V. — fiica (n. 1940)
364. GURIȚĂ Matvei A. (n. 1912) | Deportați ca membri ai sectei „Mortorii lui Iehova” în reg. Tomsk (1951). Reabilitați în 1991.
365. GURIȚĂ Ecaterina D. — soția (n. 1913)
366. GURIȚĂ Lidia M. — fiica (n. 1936)
367. GURIȚĂ Alexandru M. — fiul (n. 1945)
368. GURIȚĂ Olga I. (n. 1919) | Membri ai sectei „Mortorii lui Iehova”. Deportate în 1951 în reg. Tomsk.
369. GURIȚĂ Vera A. — fiica (n. 1945)
370. GURIȚĂ Sofia N. (n. 1899) | Deportați în reg. Tomsk (1951). Motiv de reprimare: apartenența la secta „Mortorii lui Iehova”.
371. GURIȚĂ Elena V. — fiica (n. 1924)
372. GURIȚĂ Dumitru V. — fiul (n. 1925)
373. GURIȚĂ Maria F. — nora (n. 1930)
374. HÂRTOPAN Alexandru H. Condamnat în 1951 la muncă silnică pentru refuzul de a satisface stagiul militar.
375. HÂRTOPAN-MAISUC Daria I. — soția (n. 1925 sau 1930) | Deportate în reg. Tomsk (1951) din motive religioase (iehoviste).
376. HÂRTOPAN Vera Al. — fiica (n. 1949)
377. HÂRTOPAN Haralampie F. (n. 1905)
378. HÂRTOPAN Xenia A. — soția (n. 1903)
379. HÂRTOPAN Mihail H. — fiul (n. 1931)
380. GHEORGHÎĂ Elena N. (n. 1934) | Membri ai sectei „Mortorii lui Iehova”. Deportați în reg. Tomsk (1951). Reabilitați în 1990.
381. IUSTIN Alexandru V. (n. 1927) | Deportați în reg. Tomsk (1951) pentru apartenența la secta „Mortorii lui Iehova”. Reabilitați în 1991.
382. IUSTIN Liuba A. — soția (n. 1925)
383. IUSTIN Dumitru Gh. (n. 1905) | Deportați în 1951 în reg. Tomsk pentru apartenența la secta „Mortorii lui Iehova”. Reabilitați în 1990.
384. IUSTIN Olga A. — soția (n. 1908 sau 1909)
385. IUSTIN Andrei D. — fiul (n. 1935 sau 1936)
386. IUSTIN Lidia D. — fiica (n. 1942)
387. IUSTIN Ilie I. (n. 1913) | Deportați în 1951 în reg. Tomsk ca membri ai sectei „Mortorii lui Iehova”. Reabilitați în 1991.
388. IUSTIN Elizaveta S. — soția (n. 1911)
389. IUSTIN Maria I. — fiica (n. 1939)
390. IUSTIN Alexei I. — fiul (n. 1941)
391. JOSAN Alexandru E. (n. 1920) | Deportați ca membri ai sectei „Mortorii lui Iehova” în reg. Tomsk (1951). Reabilitați în 1991.
392. JOSAN Valentina T. — soția (n. 1929)
393. JOSAN Andrei Al. — fiul (n. 1950)
394. MARUSIC Alexandru F. (n. 1925)
395. MARUSIC Maria M. — soția (n. 1925)
396. MARUSIC Vladimir Al. — fiul (n. 1949) | Deportați în 1951 în reg. Tomsk pentru apartenența la secta „Mortorii lui Iehova”. Reabilitați în 1991.

397. MEICA Danil V. (n. 1900)
398. MEICA Chilina D. — soția (n. 1901)
399. MEICA Vasile D. — fiul (n. 1929)
400. MEICA Liubovi D. — fiica (n. 1936)
401. MEICA Efrem D. — fiul (n. 1944)
402. MEICA Xenia N. (n. 1882 sau 1890)
403. MEICA Elizaveta — fiica (n. 1926)
404. MEICA Ecaterina — fiica (n. 1931)
405. MITITELU Serafim E. (n. 1917)
406. MITITELU Ecaterina C. — soția (n. 1920 sau 1921)
407. MITITELU Ion S. — fiul (n. 1946)
408. MITITELU Elena F. — mama (n. 1885)
409. NOJAC Ion V. (n. 1924). Condamnat în 1951 la 25 ani privațiune de libertate conform art. 54<sup>10</sup> alin. 2 și 54<sup>11</sup>. În 1955 termenul a fost redus la 7 ani. Reabilitat în 1990.
410. PAVALACHI Andrei A. (n. 1914)
411. PAVALACHI Elena V. — soția (n. 1920)
412. PAVALACHI Vera A. — fiica (n. 1941 sau 1942)
413. PAVALACHI Gheorghe A. — fiul (n. 1943 sau 1944)
414. PAVALACHI Anatol A. — fiul (n. 1948)
415. PAVLIUC Alexandru Gh. (n. 1913 sau 1914)
416. PAVLIUC Agafia A. — soția (n. 1915 sau 1920)
417. PAVLIUC Vasile Al. — fiul (n. 1947)
418. PAVLIUC Ilie G. (n. 1910 sau 1919)
419. VARTA Maria G. — soția (n. 1918)
420. PAVLIUC Alexandru I. — fiul (n. 1938)
421. PAVLIUC Alexandra I. — fiica (n. 1947)
422. PLĂCINTĂ Alexandru V. (n. 1924). Membru al sectei „Martorii lui Iehova”. Condamnat în 1951 la 25 ani de detenție într-un lagăr de muncă din reg. Tomsk (conform art. 54<sup>10</sup> alin. 2 și 54<sup>11</sup>). În 1955 termenul a fost redus la 10 ani. Reabilitat în 1990.
423. PLĂCINTĂ Petru I. (n. 1915)
424. PLĂCINTĂ Alexandra V. — soția (n. 1916)
425. PLĂCINTĂ Andrei P. — fiul (n. 1939)
426. PLĂCINTĂ Zinaida P. — fiica (n. 1941)
427. RĂHLEA Alexei S. (n. 1917)
428. RĂHLEA Maria A. — soția (n. 1922)
429. RĂHLEA Victor A. — fiul (n. 1942)
430. RĂHLEA Cristina G. (n. 1902)
431. RĂHLEA Olga E. — nora (n. 1931)
432. RĂHLEA Alexei A. — nepotul (n. 1948)
433. RUSNAC Efrem A. (n. 1909)
434. RUSNAC Alexandra Gh. — soția (n. 1907 sau 1912)
435. RUSNAC Alexandru E. — fiul (n. 1939)
436. SAVA Petru V. (n. 1912)
437. SAVA Olga F. — soția (n. 1920)
438. SCRIPNIC Ilie I. (n. 1885 sau 1895)
439. SCRIPNIC Alexandru I. — fiul (n. 1927)
440. STOLEARCIUC N.A. Deportat în 1951 în reg. Tomsk pentru apartenența la secta „Martorii lui Iehova”.
441. ȘTIRBU Sidor F. (n. 1901)
442. ȘTIRBU Maria Gh. — soția (n. 1903)
443. ȘTIRBU Ion S. — fiul (n. 1927)
444. ȘTIRBU Vasile S. — fiul (n. 1936)
445. TABARCEA Andrei P. (n. 1927)
446. TABARCEA Daria E. — soția (n. 1931)
447. PLĂCINTĂ Agafia V. — soacra (n. 1883)
- Deportați în 1951 în reg. Tomsk pentru că făceau parte din secta „Martorii lui Iehova”. Reabilitați în 1991.
- Membri ai sectei „Martorii lui Iehova”. Deportate în 1951 în reg. Tomsk. Reabilitate în 1991.
- Deportați ca membri ai sectei „Martorii lui Iehova” în reg. Tomsk (1951). Reabilitați în 1991.
- Deportați în 1951 în reg. Tomsk pentru că făceau parte din secta „Martorii lui Iehova”. Reabilitați în 1989.
- Deportați în 1951 în reg. Tomsk pentru apartenența la secta „Martorii lui Iehova”. Reabilitați în 1991.
- Membri ai sectei „Martorii lui Iehova”. Deportați în 1951 în reg. Tomsk. Reabilitați în 1991.
- Deportați în 1951 în reg. Tomsk pentru apartenența la secta „Martorii lui Iehova”. Condamnat în 1951 la 25 ani de detenție într-un lagăr de muncă din reg. Tomsk (conform art. 54<sup>10</sup> alin. 2 și 54<sup>11</sup>). În 1955 termenul a fost redus la 10 ani. Reabilitat în 1990.
- Deportați în 1951 în reg. Tomsk. Motivul reprimării: membri ai sectei „Martorii lui Iehova”. Reabilitați în 1991.
- Membri ai sectei „Martorii lui Iehova”. Deportați în reg. Tomsk (1951). Reabilitați în 1991.
- Deportați în 1951 în reg. Tomsk pentru apartenența la secta „Martorii lui Iehova”.
- Deportați în reg. Tomsk (1951) pentru apartenența la secta „Martorii lui Iehova”. În 1959 cauza este clasată.
- Deportați în reg. Tomsk (1951) din motive religioase (iehoviști).
- Membri ai sectei „Martorii lui Iehova”. Deportați în reg. Tomsk (1951). Cauza a fost clasată în 1960.
- Membri ai sectei „Martorii lui Iehova”. Deportați în reg. Tomsk (1951) pentru că făceau parte din secta „Martorii lui Iehova”. Reabilitați în 1991.

448. **TABARCEA Chiril V.** (n. 1901)
449. **TABARCEA Vera N.** — soția (n. 1907)
450. **TABARCEA Alexandru Ch.** — fiul (n. 1931)
451. **CRĂCIUN Maria V.** — soacra (n. 1867)
452. **TĂRĂȚĂ Gheorghe N.** (n. 1885 sau 1892)
453. **TĂRĂȚĂ Eudochia I.** — soția (n. 1895 sau 1900)
454. **TĂRĂȚĂ Domnica Gh.** — fiica (n. 1931 sau 1932)
455. **TĂRĂȚĂ Alexandru Gh.** — fiul (n. 1935 sau 1936)
456. **TCACIUC Vladimir Gh.** (n. 1888)
457. **TCACIUC Vera V.** — soția (n. 1889)
458. **TCACIUC Andrei VI.** — fiul (n. 1919)
459. **CERNELEA Maria C.** — nora (n. 1929)
460. **ȚÂNTARIUC Constantin F.** (n. 1913)
461. **ȚÂNTARIUC Sofia S.** — soția (n. 1915)
462. **ȚÂNTARIUC Lidia C.** — fiica (n. 1947)
463. **ȚÂNTARIUC Maria C.** — fiica (n. 1949)
464. **VARTA Sava V.** (n. 1909). Membru al sectei „Martorii lui Iehova”. Condamnat în 1951 la 25 ani de detenție într-un lagăr de muncă în temeiul art. 54<sup>10</sup> alin. 1. În 1953 a fost amnistiat. Reabilitat în 1990.
465. **VARTA Serafim M.** (n. 1914)
466. **VARTA Ecaterina A.** — soția (n. 1920)
467. **VARTA Paulina S.** — fiica (n. 1940)
468. **VARTA Andrei S.** — fiul (n. 1942)
469. **VARTA Victor S.** — fiul (n. 1947)
470. **VIZNEAC Maria V.** (n. 1916)
471. **VIZNEAC Nina A.** — fiica (n. 1939 sau 1940)
472. **VIZNEAC Nicolai A.** — fiul (n. 1947 sau 1948)
473. **VIZNEAC Maria A.** — fiica (n. 1950)
474. **VIZNEAC Vasile Gh.** (n. 1880 sau 1890)
475. **VIZNEAC Maria G.** — soția (n. 1889 sau 1896)
476. **VIZNEAC Gheorghe V.** — fiul (n. 1933)
477. **VIZNEAC Ion V.** — fiul (n. 1937)
478. **DUMITRIU Gheorghe Gh.** (n. 1927). Condamnat în 1952 la 10 ani de închisoare corecțională din motive religioase (iehovist). Reabilitat în 1993.
479. **GHEORGHÎĂ Gheorghe A.** (n. 1915). Condamnat în 1952 la 25 ani de închisoare corecțională. Pedepsa a fost redusă în 1958 la 10 ani de detenție într-un lagăr de muncă.
480. **BEJENARU Alexandru A.** (n. 1928). Membru al sectei „Martorii lui Iehova”. Condamnat în 1953 la 25 ani de închisoare corecțională. În 1955 termenul a fost redus la 10 ani. Reabilitat în 1991.
481. **BUTUCIOC Andrei Gh.** (n. 1933). Membru al sectei „Martorii lui Iehova”. Condamnat în 1953 la 25 ani privațiune de libertate. În 1955 termenul a fost redus la 10 ani. Reabilitat în 1990.
482. **DUMITRIU Alexandru Gh.** (n. 1934). Condamnat în 1953 în temeiul art. 54<sup>10</sup> alin. 2 și 54<sup>11</sup> la 5 ani de detenție. Reabilitat în 1993.
483. **TABARCEA Efrem P.** (n. 1930). Condamnat în 1953, conform art. 56<sup>18</sup> alin. 2, la 3 ani de detenție. Reabilitat în 1995.
484. **BURDUJAN Stepan V.** (n. 1928). Condamnat în 1954 la 25 ani de închisoare, pedeapsă redusă ulterior la 10 ani de muncă silnică.
485. **CLIVINSCHI Alexandr A.** (n. 1925). Condamnat în 1954 la muncă silnică din motive religioase (iehovist). Cauza a fost clasată în 1955.
486. **DESEATNIC Ion A.** (n. 1935). Condamnat în 1954 la 25 ani de închisoare, pedeapsa comutată în același an în 10 ani de muncă silnică.
487. **DESEATNIC Ion D.** (n. 1933). Membru al sectei „Martorii lui Iehova”. Condamnat în 1954 la muncă silnică din motive religioase (iehovist). Cauza a fost clasată în 1955.

Deportați în 1951 în reg. Tomsk din motive religioase (iehoviști).

Deportați în 1951 în reg. Tomsk. Motivul reprimării: membri ai sectei „Martorii lui Iehova”. În 1960 cauza a fost clasată. Reabilitați în 1991.

Deportați în 1951 în reg. Tomsk pentru apartenența la secta „Martorii lui Iehova”. Reabilitați în 1990.

Membri ai sectei „Martorii lui Iehova”. Deportați în 1951 în reg. Tomsk (s. Naumovka). Reabilitați în 1989.

Deportați în 1951 în reg. Tomsk pentru că făceau parte din secta „Martorii lui Iehova”. Reabilitați în 1989.

Deportați în 1951 în reg. Tomsk din motive religioase (iehoviști). Reabilitați în 1991.

Deportați în 1951 în reg. Tomsk. Motivul reprimării: membri ai sectei „Martorii lui Iehova”. Cauza a fost clasată în 1958. Reabilitați în 1990.

488. **JOSAN Ion D.** (n. 1913). Condamnat în 1954 la 25 ani de închisoare corecțională. Pedepsa a fost redusă în același an la 10 ani de muncă silnică în reg. Kirov.
489. **GHEORGHÎĂ-GREBENCEA Zinaida L.** (n. 1931). Condamnată în 1954 la detenție din motive religioase (iehovistă). Cauza este clasată în 1955.
490. **BEJENARU Gheorghe A.** (n. 1920). Membru al sectei „Martorii lui Iehova”. Condamnat în 1963 la 6 ani de detenție într-un lagăr de muncă.
491. **BORODACHI Dumitru P.** (n. 1923). Condamnat în 1963 la pedeapsa închisorii.

### or. LIPCANI

1. **AIZENBERG Malca S.** (n. 1907). Condamnată în 1941 la 8 ani de detenție într-un lagăr de muncă sub acuzația de „agent al Siguranței”. Eliberată în 1956.
2. **CAȚ Moșco Gh.** (n. 1883) | Supuși represiunilor în 1941.
3. **CAȚ Hana I.** | Reabilitați în 1991.
4. **CHEMERMAN Hanin L.** (n. 1904)
5. **CHEMERMAN Ruhlea M.** — soția (n. 1905) | Deportați în 1941 în reg. Tiumen pe
6. **CHEMERMAN Riva H.** — fiica (n. 1933) | motive politice. Reabilitați în 1991.
7. **CHEMERMAN Iacov H.** — fiul (n. 1935)
8. **CHIRILENCO Boris D.** (n. 1910)
9. **CHIRILENCO Maria T.** — soția | Deportați în reg. Irkutsk (1941).
10. **CHIRILENCO Eugen B.** — fiul | Reabilitați în 1991.
11. **CHIRILENCO Victor B.** — fiul
12. **CORCIMARIUC Petru V.** (n. 1891). Acuzat de agitație antisovietică și condamnat, în 1941, la 10 ani de detenție într-un lagăr de muncă. Reabilitat în 1992.
13. **CREȘCIUC Franț S.** (n. 1887). Deportat în 1941 în reg. Kazahstan. Reabilitat în 1991.
14. **DREBOT Cuzma F.** (n. 1889). Membru al Partidului Național-Creștin. Încadrat la „chiaburi” și deportat în R.A.S.S. Komi (1941). Reabilitat în 1991.
15. **DREBOT Alexandra L.** — soția (n. 1895) | Deportate în 1941 în R.A.S.S. Komi.
16. **DREBOT Ana C.** — fiica (n. 1921) | Reabilitate în 1991.
17. **GROBMAN Gherș B.** (n. 1880). Deportat în 1941 ca „element social ostil”. Reabilitat în 1992.
18. **GROBMAN Mariana E.** — soția (n. 1889) | Deportați în 1941 ca membri ai familiei unui
19. **GROBMAN Moisei Gh.** — fiul (n. 1924) | „element social ostil”. Reabilitați în 1992.
20. **LEVENȘTEIN Pesu I.** (n. 1924)
21. **LEVENȘTEIN Ițic A.** (n. 1897) | Reprimați în 1941.
22. **MILER Sima Ș.** (n. 1900) | Reabilitați în 1991.
23. **LEVENȘTEIN Leib I.**
24. **NAUC Filip D.** (n. 1891). Condamnat în 1941 la 8 ani de detenție într-un lagăr de muncă. Cap de acuzare: „activitate contrarevoluționară”. Reabilitat în 1988.
25. **NAUC Pelagheea S.** — soția (n. 1891) | Deportați în reg. Tiumen (1941).
26. **NAUC Dmitri F.** — fiul (n. 1926) | Reabilitați în 1988.
27. **NAUC Efteni F.** — fiul (n. 1930)
28. **NAUC Ion D.** (n. 1879). Fost primar. Condamnat în 1941 la privațiune de libertate pentru „agitație antisovietică”. Exterminat în detenție (1941). Reabilitat în 1989.
29. **NAUC Agrafena P.** — soția (n. 1886)
30. **NAUC Constantin I.** — fiul (n. 1923) | Deportați în reg. Tiumen (1941).
31. **NAUC Leonid I.** — fiul (n. 1925) | Reabilitați în 1989.
32. **VAIDERGORN Ițec Ș.** (n. 1880). Încadrat la „comercianți” și deportat, în 1941, în reg. Tiumen.
33. **VAIDERGORN Ghitel C.** — soția (n. 1889) | Deportați în 1941 în reg. Tiumen ca
34. **VAIDERGORN Copel I.** — fiul (n. 1913) | membri ai familiei unui comerciant.
35. **ZEIDMAN Leea-Reina S.** (n. 1908). Condamnată în 1941 la 10 ani de detenție într-un lagăr de muncă din reg. Novosibirsk sub acuzația de „agent al Siguranței”.
36. **CIORNÂI Nicolai A.** Condamnat în 1944 la 15 ani de detenție într-un lagăr de muncă sub acuzația de „trădător de patrie” (art. 54<sup>3</sup>). Pedepsa a fost redusă ulterior la 10 ani. Reabilitat în 1990.

37. **DVORNICOV Dmitri A.** (n. 1912). Acuzat în 1944 de trădare de patrie și condamnat la privațiune de libertate. Reabilitat în 1991.
38. **GUNEVICI Filip C.** (n. 1917). Condamnat de NKVD (1944) sub acuzația de „înaltă trădare”. Reabilitat în 1992.
39. **GHERES Ivan A.** (n. 1889) | Deportat în 1945 în reg. Perm
40. **GHERES Elena C.** — soția (n. 1895) | pe motiv că s-au aflat în
41. **GHERES Anastasia I.** — fiica (n. 1917) | Germania în anii 1940–1945.
42. **GHERES Leonid** — nepotul (n. 1939) | Reabilitați în 1992.
43. **MARCO Vasile Ch.** (n. 1897). Condamnat în 1945 la 10 ani de detenție într-un lagăr de muncă sub acuzația de „agent al Jandarmeriei”.
44. **ȘEVERDAC Alexei L.** Condamnat în 1945 la 20 ani de detenție într-un lagăr de muncă pentru „colaboraționism”.
45. **BABII Vasile D.** (n. 1893). Condamnat în 1946 la 8 ani de muncă silnică în temeiul art. 58 alin. 2.
46. **CREȘCIUC Alexandr F.** (n. 1921). Acuzat de sustragere de la plata impozitelor și condamnat, în 1947, la 5 ani de închisoare corecțională conform art. 58<sup>1</sup> alin. 2.
47. **FRUNZĂ Ștefan N.** (n. 1891). Condamnat în 1947 la 1 an privațiune de libertate în temeiul art. 58 alin. 1.
48. **CARAION Elizaveta I.** (n. 1899). Deportată în 1949 în reg. Kurgan.
49. **CIORNAIA Feodosia D.** (n. 1910) | Deportat în 1949 în reg. Kurgan
50. **CIORNÂI Dmitri N.** — fiul (n. 1934) | ca membri ai familiei unui
51. **CIORNAIA Tamara N.** — fiica (n. 1941) | „trădător de patrie”.
52. **CIORNÂI Vasili N.** — fiul (n. 1943) | Reabilitați în 1989.
53. **CRIJEVSCHI Serghei I.** (n. 1917)
54. **CRIJEVSCHI Feodosia S.** — soția (n. 1918) |
55. **CRIJEVSCHI Vasile S.** — fiul (n. 1939) | Deportat în 1949 în reg. Kurgan.
56. **CRIJEVSCHI Tamara S.** — fiica (n. 1942 sau 1943) | Reabilitați în 1990.
57. **CRIJEVSCHI Vladimir S.** — fiul (n. 1945)
58. **DVORNICOVA Agafia P.** (n. 1913) | Deportat în 1949 în reg. Tiumen.
59. **DVORNICOV Mihail D.** — fiul (n. 1938) | Reabilitați în 1991.
60. **GORODEȚCHI Boris I.** (n. 1914). Acuzat de trădare de patrie. Deportat în reg. Tiumen (1949). Eliberat în 1958.
61. **GORODEȚCHI Maria N.** — soția (n. 1922). Deportată în reg. Tiumen (1949).
62. **HOMAN Maria V.** (n. 1912) | Membri ai sectei „Martorii lui Iehova”. Deportate
63. **HOMAN Greta D.** — fiica (n. 1944) | în 1949 în reg. Kurgan. Reabilite în 1991.
64. **ILCENCO Vera A.** (n. 1888) |
65. **ILCENCO Ilia P.** — fiul (n. 1921) | Deportat în 1949 în reg. Kurgan.
66. **MAZURENCO Ion F.** (n. 1887) |
67. **MAZURENCO Maria I.** — soția (n. 1895) | Deportat în 1949 în reg. Kurgan.
68. **PONOMARIOVA Mihailina I.** (n. 1882) | Deportate în reg. Kurgan (1949).
69. **PONOMARIOVA Daria F.** — fiica (n. 1912) | Reabilite în 1990.
70. **RUSU Eudochia O.** (n. 1909). Deportată în 1949 în reg. Kurgan din motive politice. Reabilitată în 1990.
71. **ZASTAVNIȚCHI Vasile I.** (n. 1897) |
72. **ZASTAVNIȚCHI Maria V.** — soția (n. 1894) | Deportat în 1949 în reg. Kurgan.
73. **BUCATCA Stepan F.** |
74. **BUCATCA Irina V.** — soția | Deportat în 1951 în reg. Kurgan.
75. **BUCATCA Dmitri St.** — fiul | Reabilitați în 1991.
76. **IGNATENCO Carp A.** (n. 1915 sau 1919) |
77. **IGNATENCO Maria (Lidia) Gh.** — soția (n. 1929) | Deportat în 1951
78. **IGNATENCO Andrei C.** — fiul (n. 1942 sau 1949) | în reg. Tomsk.
79. **IGNATENCO Fiodor C.** — fiul (n. 1947 sau 1948) | Reabilitați în 1991.
80. **IGNATENCO Ecaterina Gr.** — mama (n. 1885 sau 1887)
81. **SEVASTIAN Olga Gr.** (n. 1922). Deportată în 1951 în reg. Tomsk pentru apartenența la secta „Martorii lui Iehova”. Eliberată în 1959.
82. **ȘEVERDAC Luchian A.** (n. 1888) |
83. **ȘEVERDAC Ecaterina A.** — soția (n. 1880) | Deportat în 1951 în reg. Kurgan.

84. **ZOTA Andrei P.** (n. 1902)  
 85. **ZOTA Eudochia A.** — soția (n. 1906)  
 86. **ZOTA Constantin A.** — fiul (n. 1936)

Deportați în 1951 în reg. Tomsk.

### com. MĂRCĂUȚI

1. **BALAN Filip I.** (n. 1888). Supus represiunilor în 1946 din motive politice. Reabilitat în 1991.
2. **LĂSEI Ana I.** (n. 1901). Acuzată de sustragere de la plata impozitelor. Condamnată în 1947 la 5 ani de închisoare corecțională conform art. 58<sup>1</sup> alin. 2.
3. **COSTAȘ Dumitru I.** (n. 1919)
4. **COSTAȘ Vera V.** — soția (n. 1921)
5. **COSTAȘ Maria D.** — fiica (n. 1940)
6. **COSTAȘ Victor D.** — fiul (n. 1942)
7. **COSTAȘ Ion D.** — fiul (n. 1947)
8. **CUȘNIR Grigore F.** (n. 1892)
9. **CUȘNIR Elena Gr.** — soția (n. 1902)
10. **GÂNCU Ion L.** (n. 1902)
11. **GÂNCU Ecaterina I.** — soția (n. 1900)
12. **GÂNCU Vasile F.** (n. 1915). Mare comerciant. Deportat în 1949 în reg. Kurgan. Cauza a fost clasată în 1955.
13. **GÂNCU Ana R.** — soția (n. 1918)
14. **GÂNCU Gheorghe V.** — fiul (n. 1939)
15. **GÂNCU Anatol V.** — fiul (n. 1941)
16. **GOMCO Efim M.** (n. 1891)
17. **GOMCO Olga A.** — soția (n. 1897)
18. **GOMCO Vladimir E.** — fiul (n. 1930)
19. **GOMCO-STÂNGACI Ana Gh.** — nora (n. 1924)
20. **GUDUMAC Efimia I.** (n. 1898)
21. **GUDUMAC Vladimir G.** — fiul (n. 1930)
22. **GUDUMAC Semion I.** (n. 1880)
23. **GUDUMAC Irina P.** (n. 1885)
24. **GUMENIUC Arsenie A.** (n. 1898)
25. **GUMENIUC Anastasia I.** — soția (n. 1892)
26. **GUMENIUC Vladimir A.** — fiul (n. 1929)
27. **IACHIMCIUC Timofei I.** (n. 1897)
28. **IACHIMCIUC Nadejda V.** — soția (n. 1898)
29. **IACHIMCIUC Valeria T.** — fiica (n. 1927)
30. **TOMOȘEVSCI Ion A.** (n. 1876). Condamnat în 1949 la 5 ani de închisoare corecțională pentru „neîndeplinirea în termenele stabilite a obligației de predare către stat a produselor agricole” (art. 58<sup>2</sup>).
31. **VÂȘCA Liubovi F.** (n. 1909)
32. **VÂȘCA Evsei F.** — fiul (n. 1927)
33. **GUDUMAC Gavril N.** (n. 1898). Încadrat la „chiaburi”. Condamnat în 1950, în temeiul art. 58<sup>1</sup> alin. 2 („sustragere de la plata impozitelor”), la 10 ani de muncă silnică.

Încadrați la „chiaburi”.  
Deportați în 1949 în reg. Kurgan.

Deportați în 1949 în reg. Kurgan,  
fiind încadrați la „chiaburi”.  
Încadrați la „chiaburi” și deportați,  
în 1949, în reg. Kurgan.

Deportați în 1949 în reg. Kurgan  
ca membri ai familiei  
unui mare comerciant.

Deportați în 1949 în reg. Kurgan.  
Motivul reprimării: „familie de chiaburi”.

Deportați în 1949 în reg. Kurgan  
ca familie de „chiaburi”.  
Încadrați la „chiaburi”.  
Deportați în 1949 în reg. Kurgan.

Încadrați la „comercianți”.  
Deportați în 1949 în reg. Kurgan.

Deportați în 1949 în reg. Kurgan,  
fiind încadrați la „chiaburi”.

Deportați în reg. Kurgan (1949).  
Motivul reprimării: familie de „chiaburi”.

### com. MEDVEJA

1. **BABII Mihail V.** (n. 1905). Fost primar și membru al Partidului Național-Liberal. Condamnat în 1941 la 8 ani de detenție într-un lagăr de muncă. Reabilitat în 1991.
2. **BABII Maria A.** — soția (n. 1919). Deportată în 1941 în reg. Tiumen. Reabilitată în 1991.
3. **BABII Vasile I.** Fost primar. Încadrat la „chiaburi” și deportat, în 1941, în reg. Tiumen. Reabilitat în 1991.



4. **BABII Maria V.** | Deportate în 1941 în reg. Tiumen, fiind
5. **BABII Nadejda V.** | încadrate la „chiaburi”. Reabilitate în 1991.
6. **BARAN Platon I.** (n. 1865) | Deportată în 1941 în reg. Tiumen.
7. **BARAN Stepanida V.** (n. 1880) | Reabilitată în 1991.
8. **COLICIUC Artiom D.** Acuzat în 1944 de colaboraționism. Condamnat la muncă silnică. Reabilitat în 1992.
9. **BABII Petru V.** (n. 1908). Condamnat în 1945 la 10 ani de muncă silnică sub acuzația de „colaboraționist”.
10. **BARAN Grigore Gh.** (n. 1915). Condamnat în 1945 la 15 ani de detenție într-un lagăr de muncă sub acuzația de „trădător”. Reabilitat în 1990.
11. **MELNIC Mitrofan I.** (n. 1908). Acuzat de înaltă trădare. Condamnat în 1945 la 15 ani de închisoare corecțională. Reabilitat în 1990.
12. **BABII Fiodor E.** Fost primar. Supus represiunilor în 1946.
13. **BOGACI Profira N.** (n. 1903). Acuzată de sustragere de la plata impozitelor. Condamnată în 1946 la 3 ani privațiune de libertate conform art. 58<sup>1</sup>.
14. **CARP Călin M.** (n. 1906). Condamnat în 1946 la 10 ani de detenție într-un lagăr de muncă sub acuzația de „colaboraționist”.
15. **GUȚU Petru V.** (n. 1891). Condamnat în 1946 la 3 ani de închisoare corecțională.
16. **ODAINIC Domnica I.** (n. 1905). Condamnată în 1946 la 1 an de muncă forțată conform art. 20–58<sup>1</sup>.
17. **COLȚIUC Filip C.** (n. 1903). Acuzat de colaboraționism. Condamnat în 1947 la 8 ani de muncă silnică și interdicția drepturilor civice pe 3 ani în temeiul art. 54<sup>3</sup> și 55<sup>10</sup> alin. 2. Reabilitat în 1990.
18. **AGAPI Gheorghe I.** (n. 1886)
19. **AGAPI Profira A.** — soția (n. 1888) | Încadrați la „chiaburi”.
20. **AGAPI Ilie Gh.** — fiul (n. 1917) | Deportată în 1949 în reg. Kurgan.
21. **AGAPI Maria Gh.** — fiica (n. 1930)
22. **BABII Ana I.** (n. 1905). Deportată în 1949 în reg. Kurgan.
23. **BABII Artiom D.** (n. 1895)
24. **BERNIC Nadejda A.** — fiica (n. 1920) | Deportată în 1949 în reg. Kurgan.
25. **COLȚIUC Vasile V.** — ginerele (n. 1922) | Motivul reprimării: familie de „chiaburi”.
26. **BARAN Gheorghe S.** (n. 1880). Deportat în reg. Kurgan (1949) sub acuzația de „trădător de patrie”.
27. **BARAN Olimpiada Gh.** (n. 1883) | Deportate în 1949 în reg. Kurgan
28. **BARAN Nadejda V.** (n. 1921) | ca membri ai familiei
29. **BARAN Ludmila Gh.** (n. 1944) | unui „trădător de patrie”.
30. **CARP Natalia D.** (n. 1908)
31. **CARP Alexandru C.** — fiul (n. 1930)
32. **CARP Grigore C.** — fiul (n. 1932) | Deportată în reg. Kurgan (1949)
33. **CARP Valentina C.** — fiica (n. 1934) | ca membri ai familiei unui
34. **CARP Lidia C.** — fiica (n. 1938) | „colaboraționist”. Reabilitată în 1990.
35. **CLIȚMAN Stepan S.** (n. 1880). Acuzat de colaboraționism. Deportat în reg. Kurgan (1949). Reabilitat în 1991.
36. **COLȚIUC Vasile D.** (n. 1895) | Încadrați la „chiaburi” și
37. **COLȚIUC Agafia Gh.** — soția (n. 1900) | deportată în reg. Kurgan (1949).
38. **COLȚIUC Maria V.** — fiica (n. 1934)
39. **COLȚIUC Vladimir I.** (n. 1896)
40. **COLȚIUC Alexandra D.** — soția (n. 1898) | Deportată în 1949 în reg. Kurgan,
41. **COLȚIUC Nina VI.** — fiica (n. 1931) | fiind încadrați la „chiaburi”.
42. **COLȚIUC Valentina VI.** — fiica (n. 1939)
43. **COLȚIUC Zinovia D.** (n. 1907). Deportată în 1949 în reg. Kurgan din motive politice. Reabilitată în 1990.
44. **COLȚIUC Dmitri F.** — fiul (n. 1932) | Deportată în 1949
45. **COLȚIUC Vasili F.** — fiul (n. 1935) | în reg. Kurgan.
46. **COLȚIUC Nina F.** — fiica (n. 1937) | Reabilitată în 1990.

- |   |  |
|---|--|
| 47. CRIVONOȘCO Fiodor N. (n. 1882)  | Deportați în 1949 în reg. Kurgan,          |
| 48. CRIVONOȘCO Domnica N. — soția (n. 1885)   | fiind încadrați la „chiaburi”.             |
| 49. MELNIC Ion A. (n. 1873)   | Deportați în reg. Kurgan (1949)            |
| 50. MELNIC Xenia V. — soția (n. 1873)   | ca familie de „chiaburi”.                  |
| 51. MELNIC Zinaida N. (n. 1911 sau 1914)  | Deportați în 1949 în reg. Kurgan           |
| 52. MELNIC Alexandra M. — fiica (n. 1935)   | ca membri ai familiei unui                 |
| 53. MELNIC Anatol M. — fiul (n. 1939)   | „colaboraționist”. Reabilitați în 1990.    |
| 54. PÂRLEA Vasile I. (n. 1886)  |  |
| 55. PÂRLEA Feodosia D. — soția (n. 1889)  | Deportați în 1949 în reg. Kurgan.          |
| 56. PÂRLEA Tiva V. — fiica (n. 1936)  | Motivul reprimării: familie de „chiaburi”. |
| 57. STATNIC Olga I. (n. 1889). Acuzată de colaboraționism. Deportată în reg. Kurgan (1949).   |  |
| 58. STATNIC Vasile D. — fiul (n. 1932)  |  |
| 59. STATNIC Ion D. — fiul (n. 1935)   | Deportați în 1949 în reg. Kurgan.          |
| 60. STATNIC Serghei D. — fiul (n. 1936)   |  |
| 61. BARAN Olga D. (n. 1906). Condamnată în 1951 la 10 ani de detenție într-un lagăr de muncă în temeiul art. 58 <sup>1</sup> alin. 2 („sustragere de la plata impozitelor”). Reabilitată în 1989. |  |

### com. MIHĂILENI

- |   |                                   |
|---|-----------------------------------|
| 1. MACOVEI Mihail I. (n. 1894 sau 1899). Fost primar; membru al Partidului Național-Liberal. Deportat în 1941 în reg. Tiumen. Reabilitat în 1990. |                                   |
| 2. MACOVEI Parascovia F. — soția (n. 1897)  |                                   |
| 3. MACOVEI Mitrofan M. — fiul (n. 1919)   | Deportați în 1941 în reg. Tiumen. |
| 4. MACOVEI Ludmila M. — fiica (n. 1927)   | Reabilitați în 1990.              |

### com. PERERITA

- |  |                                    |
|--|------------------------------------|
| 1. BLAJINU Mitrofan F. (n. 1893). Membru al Partidului Național-Liberal. Încadrat la „chiaburi”. Deportat în 1941. Reabilitat în 1990.                                     |                                    |
| 2. BLAJINU Olimpia M. — soția (n. 1886)  | Încadrați la „chiaburi”. Deportați |
| 3. BLAJINU Mihail M. — fiul (n. 1931)  | în 1941. Reabilitați în 1990.      |
| 4. GUȚU Vasile N. (n. 1897)  | Supuși represiunilor în 1941.      |
| 5. GUȚU Olimpia M. — soția   | Reabilitați în 1991.               |
| 6. ZASTAVNIȚCHI Alexandru V. (n. 1889). Reprimat în 1941. Reabilitat în 1991.  |                                    |
| 7. CHIFA Fiodor Ch. (n. 1902 sau 1904). Acuzat de sustragere de la plata impozitelor. Condamnat în 1946 la 5 ani de închisoare corecțională conform art. 58 <sup>1</sup> . |                                    |
| 8. CHIFA Fiodor I. (n. 1904). Condamnat în 1946 la 5 ani de muncă silnică în temeiul art. 58 <sup>1</sup> („sustragere de la plata impozitelor”).                          |                                    |
| 9. MORARU Gheorghe Ch. (n. 1905). Condamnat în 1946 la 1 an privațiune de libertate în temeiul art. 58 <sup>1</sup> .  |                                    |
| 10. ARDELEANU Maria I. (n. 1883 sau 1892)  |                                    |
| 11. ARDELEANU Petru S. — fiul (n. 1918)  | Deportați în 1949 în reg. Kurgan,  |
| 12. ARDELEANU Ion S. — fiul (n. 1930)  | fiind încadrați la „chiaburi”.     |
| 13. ARDELEANU Mihail S. — fiul (n. 1931)   |                                    |
| 14. BLAJINU Gheorghe P. (n. 1881)  | Încadrați la „chiaburi” și         |
| 15. BLAJINU Elena D. — soția (n. 1885)   | deportați în reg. Kurgan (1949).   |
| 16. CIOBANU Dionisie I. (n. 1904)  |                                    |
| 17. CIOBANU Olga Gh. — soția (n. 1902)   | Deportați în 1949 în reg. Kurgan   |
| 18. CIOBANU Mihail D. — fiul (n. 1933)   | ca familie de „chiaburi”.          |
| 19. CIOBANU Gheorghe D. — fiul (n. 1938)   |                                    |

20. CIOBANU Vasile I. (n. 1901)
21. CIOBANU Eudochia E. — soția (n. 1904)
22. CIOBANU Mihail V. — fiul (n. 1926)
23. CIUNTU Mihail V. (n. 1911)
24. CIUNTU Vera H. — soția (n. 1912)
25. CIUNTU Vasile I. (n. 1899)
26. CIUNTU Eugenia P. — soția (n. 1899)
27. CIUNTU Mihail V. — fiul (n. 1932)
28. CIUNTU Vladimir Gh. (n. 1904)
29. CIUNTU Nadejda E. — soția
30. CIUNTU Zahar Gh. (n. 1904)
31. CIUNTU Eugenia M. — soția (n. 1904)
32. CIUTAC Emanuel O. (n. 1902 sau 1905)
33. CIUTAC Olimpia D. — soția (n. 1907)
34. CIUTAC Mihail Em. — fiul (n. 1928)
35. CIUTAC Ion Em. — fiul (n. 1940)
36. CIUTAC Maria V. — nora (n. 1929 sau 1930)
37. CIUTAC Veronica M. — nepoata (n. 1948)
38. IAȚCO Ivan L. (n. 1886)
39. IAȚCO Feodora S. — soția (n. 1888)
40. MAZUR Vasile V. (n. 1897)
41. MAZUR Alexandra V. — soția (n. 1900)
42. MAZUR Ion V. — fiul (n. 1929)
43. MAZUR Mihail V. — fiul (n. 1931)
44. MAZUR Eugenia V. — fiica (n. 1933)
45. MELNICIUC Macar I. (n. 1909)
46. MELNICIUC Sofia V. — soția (n. 1909 sau 1913)
47. MELNICIUC Gheorghe M. — fiul (n. 1937)
48. NASTACIUC Eftenie A. (n. 1883)
49. NASTACIUC Alexandra V. — soția (n. 1888)
50. ROTARU Nicolae I. (n. 1908). Încadrat la „chiaburi”. Condamnat în 1949 la 5 ani de detenție într-un lagăr de muncă.
51. ROTARU Sofia I. (n. 1917). Încadrată la „chiaburi”. Deportată în reg. Kurgan (1949).
52. ȚURCANU Chiril V. (n. 1888)
53. ȚURCANU Ludmila Ch. (n. 1936)
54. ZASTAVNIȚCHI Ilie T. (n. 1895)
55. ZASTAVNIȚCHI Tanuța D. — soția (n. 1897)
56. ZASTAVNIȚCHI Ivan I. (n. 1905). Încadrat la „chiaburi” și deportat, în 1949, în reg. Kurgan.
57. ZASTAVNIȚCHI Sava F. (n. 1891 sau 1894). Deportat în reg. Kurgan ca „comerciant” (1949).
58. ZASTAVNIȚCHI Mihail S. — fiul (n. 1928). Deportat în 1949 în reg. Kurgan. În 1951 este arestat din motive religioase și condamnat la 25 ani de detenție într-un lagăr de muncă. Reabilitat în 1990.
59. ZASTAVNIȚCHI Vasile I. (n. 1892)
60. ZASTAVNIȚCHI Maria V. — soția (n. 1894)
61. ARDELEANU Nicolae U. (n. 1914)
62. ARDELEANU Daria N. — soția (n. 1930)
63. ARDELEANU Larisa N. — fiica (n. 1950)
64. ARDELEANU Simion S. (n. 1918)
65. ARDELEANU Ana M. — soția (n. 1923)
66. ARDELEANU Olga S. — fiica (n. 1944 sau 1945)
67. ARDELEANU Nadejda S. — fiica (n. 1945 sau 1946)
68. BORȘ Simion S. (n. 1917)
69. BORȘ Olga S. — soția (n. 1927)
70. CHIFA Ion F. (n. 1920)
71. CHIFA Olimpia A. — soția (n. 1921)
72. CHIFA Valentina I. — fiica (n. 1948)
- Deportați în reg. Kurgan (1949). Motivul reprimării: familie de „chiaburi”.
- Încadrați la „chiaburi” și deportați în reg. Kurgan (1949).
- Deportați în 1949 în reg. Kurgan, fiind încadrați la „chiaburi”.
- Deportați în reg. Kurgan (1949). Motivul reprimării: familie de „chiaburi”.
- Deportați în 1949 în reg. Kurgan ca familie de „chiaburi”.
- Încadrați la „chiaburi”. Deportați în reg. Kurgan (1949).
- Deportați în 1949 în reg. Kurgan ca familie de „chiaburi”.
- Deportați în 1949 în reg. Kurgan, fiind încadrați la „chiaburi”.
- Deportați în reg. Kurgan (1949). Motivul reprimării: familie de „chiaburi”.
- Încadrați la „chiaburi” și deportați în reg. Kurgan (1949).
- Deportați în reg. Kurgan (1949). Motivul reprimării: familie de „chiaburi”.
- Deportați în 1949 în reg. Kurgan, fiind încadrați la „chiaburi”.
- Deportați în reg. Kurgan (1949) ca familie de „chiaburi”.
- Deportați în 1949 în reg. Kurgan. În 1951 este arestat din motive religioase și condamnat la 25 ani de detenție într-un lagăr de muncă. Reabilitat în 1990.
- Deportați în reg. Kurgan (1949). Motivul reprimării: familie de „chiaburi”.
- Membri ai sectei „Mortorii lui Iehova”. Deportați în 1951 în reg. Tomsk. Reabilitați în 1989.
- Deportați în 1951 în reg. Tomsk pentru apartenența la secta „Mortorii lui Iehova”. Reabilitați în 1991.
- Deportați în 1951 în reg. Tomsk pentru că făceau parte din secta „Mortorii lui Iehova”. Reabilitați în 1990.
- Deportați în 1951 în reg. Tomsk. Motivul reprimării: membri ai sectei „Mortorii lui Iehova”. Reabilitați în 1990.

- |   |   |
|---|---|
| 73. CIOBANU Mihail N. (n. 1905)   |   |
| 74. CIOBANU Parascovia V. — soția (n. 1906 sau 1907)                              | Deportați în 1951 în reg. Tomsk din motive religioase. În 1960 cauza a fost clasată.                              |
| 75. CIOBANU Gheorghe M. — fiul (n. 1929)  |   |
| 76. CIOBANU Ion M. — fiul (n. 1938 sau 1939)                                      |   |
| 77. CIOBANU Vasile M. — fiul (n. 1942 sau 1943)                                   |   |
| 78. DOBROVOLSCHI Nicolai D. (n. 1919)   | Membri ai sectei „Mortorii lui Iehova”. Deportați în reg. Tomsk (1951). Reabilitați în 1989.                      |
| 79. DOBROVOLSCHI Maria (Ludmila) N. — soția (n. 1920)                             |   |
| 80. DOBROVOLSCHI Ludmila N. — fiica (n. 1940)                                     |   |
| 81. GROHOLSCHI Serghei A. (n. 1895)   |   |
| 82. GROHOLSCAIA Alexandra I. — soția (n. 1896 sau 1899)                           | Deportați în reg. Tomsk (1951) pentru apartenența la secta „Mortorii lui Iehova”. Reabilitați în 1991.            |
| 83. GROHOLSCAIA Maria S. — fiica (n. 1924 sau 1926)                               |   |
| 84. GROHOLSCAIA Evghenia S. — fiica (n. 1926 sau 1927)                            |   |
| 85. GROHOLSCAIA Olga S. — fiica (n. 1934)   |   |
| 86. PROZOR Spiridon I. (n. 1911)  |   |
| 87. PROZOR Feodosia N. — soția (n. 1911)  | Deportați în 1951 în reg. Tomsk pentru că făceau parte din secta „Mortorii lui Iehova”. Reabilitați în 1991.      |
| 88. PROZOR Sofia S. — fiica (n. 1931)   |   |
| 89. PROZOR Prohor S. — fiul (n. 1940)   |   |
| 90. PROZOR Ivan S. — fiul (n. 1943)   |   |
| 91. SÂRBU Alexandru V. (n. 1927 sau 1930)   | Deportați în reg. Tomsk (1951) din motive religioase (iehovisti). Reabilitați în 1991.                            |
| 92. SÂRBU-ARDELEANU Sofia S. — soția (n. 1933 sau 1934)                           |   |
| 93. SÂRBU Mihail V. (n. 1915)   | Deportați în 1951 în reg. Tomsk. Motivul reprimării: membri ai sectei „Mortorii lui Iehova”. Reabilitați în 1992. |
| 94. SÂRBU Elena T. — soția (n. 1920)  |   |
| 95. SÂRBU Vera M. — fiica (n. 1944)   |   |
| 96. SÂRBU Gheorghe M. — fiul (n. 1947)  |   |
| 97. TOLOCANU Ion V. (n. 1914)   | Deportați în reg. Tomsk (1951) din motive religioase. Reabilitați în 1991.  |
| 98. TOLOCANU-BRAZDORA Vera S. — soția (n. 1922)                                   |   |
| 99. TOLOCANU Ion V. (n. 1928)   | Deportați în 1951 în reg. Tomsk pentru apartenența la secta „Mortorii lui Iehova”.                                |
| 100. TOLOCANU Vera M. — soția (n. 1922)   |   |
| 101. TOLOCANU Mihail I. — fiul (n. 1943)  |   |
| 102. TOLOCANU Elizaveta I. — fiica (n. 1949)                                      |   |
| 103. ARDELEANU Ștefan P. (n. 1892). Condamnat în 1953 la 25 ani de muncă silnică. |   |

### s. SLOBOZIA-ȘIRĂUȚI, com. ȘIRĂUȚI

1. GHERMAN Vasile D. (n. 1920). Membru al sectei „Mortorii lui Iehova”. Condamnat în 1944 la 10 ani de detenție într-un lagăr de muncă. Cauza a fost clasată în 1957.
  2. TOFAN Ion D. (n. 1923). Condamnat în 1944 la 7 ani de detenție într-un lagăr de muncă din motive religioase (iehovist). Cauza a fost clasată în 1959.
  3. STADNIC Dumitru I. (n. 1889). Acuzat de colaboraționism și condamnat în 1945 de Tribunalul Militar la 10 ani de închisoare corecțională. Cauza a fost clasată din lipsă de dovezi. Reabilitat în 1990.
  4. AGACHI Ion D. (n. 1899). Condamnat în 1946, în temeiul art. 54<sup>3</sup>, la 8 ani de detenție într-un lagăr de muncă și interdicția drepturilor civice pe 3 ani. Reabilitat în 1995.
  5. PAVELCIUC David N. (n. 1919). Condamnat în 1946, în temeiul art. 54<sup>3</sup>, la 8 ani privațiune de libertate și interdicția drepturilor civice pe 3 ani. Reabilitat în 1995.
  6. GAVRILIUC Ivan P. (n. 1907). Membru al sectei „Mortorii lui Iehova”. Condamnat în 1948 la 8 ani de muncă silnică. Reabilitat în 1990.
  7. BZOVÂI Vasile I. (n. 1882). Deportat în reg. Kurgan (1949), fiind încadrat la „chiaburi”. Reabilitat în 1991.
  8. BZOVÂI Maria A. — soția (n. 1881)
  9. BZOVÂI Nicolai V. — fiul (n. 1920)
  10. BZOVÂI Valentina F. — nora (n. 1925)
- |  |                          |
|--|--------------------------|
|  | Încadrați la „chiaburi”. |
|  | Deportați în 1951        |

- |  |  |
|--|--|
| <p>11. <b>BZOVÂI Nina N.</b> — nepoata (n. 1945)<br/> 12. <b>BZOVÂI Vasile N.</b> — nepotul (n. 1947)<br/> 13. <b>BZOVÂI Victor N.</b> — nepotul (n. 1948)<br/> 14. <b>COSTIUC Andrei A.</b> (n. 1921)<br/> 15. <b>COSTIUC Lidia D.</b> — soția (n. 1931)<br/> 16. <b>COSTIUC Anton I.</b> — tata (n. 1879 sau 1880)<br/> 17. <b>COSTIUC Elena I.</b> — mama (n. 1882)<br/> 18. <b>COSTIUC Vasile A.</b> (n. 1902)<br/> 19. <b>COSTIUC Olga Gh.</b> — soția (n. 1918)<br/> 20. <b>COSTIUC Anton V.</b> — fiul (n. 1934)<br/> 21. <b>COSTIUC Arsenie V.</b> — fiul (n. 1941)<br/> 22. <b>COSTIUC Stepan V.</b> — fiul (n. 1943)<br/> 23. <b>COSTIUC Alexei V.</b> — fiul (n. 1945)<br/> 24. <b>COSTIUC Valentina V.</b> — fiica (n. 1948)<br/> 25. <b>DREBOT Andrei A.</b> (n. 1885)<br/> 26. <b>DREBOT Olga V.</b> — soția (n. 1890)<br/> 27. <b>DREBOT Dmitri A.</b> — fiul (n. 1929)<br/> 28. <b>DREBOT Dmitri V.</b> (n. 1880)<br/> 29. <b>DREBOT Parascovia N.</b> — soția (n. 1884 sau 1885)<br/> 30. <b>DREBOT Roman D.</b> — fiul (n. 1915)<br/> 31. <b>DREBOT Ecaterina I.</b> — nora (n. 1920)<br/> 32. <b>DREBOT Vasili R.</b> — nepotul (n. 1941)<br/> 33. <b>DREBOT Valentina R.</b> — nepoata (n. 1948)<br/> 34. <b>GAVRILIUC Olga D.</b> (n. 1921)<br/> 35. <b>GAVRILIUC Vasile I.</b> — fiul (n. 1939)<br/> 36. <b>GAVRILIUC Elizaveta I.</b> — fiica (n. 1941)<br/> 37. <b>GAVRILIUC David I.</b> — fiul (n. 1945)<br/> 38. <b>GHERMAN Serafim I.</b> (n. 1904)<br/> 39. <b>GHERMAN Olga A.</b> — soția (n. 1906)<br/> 40. <b>GHERMAN Ecaterina S.</b> — fiica (n. 1932)<br/> 41. <b>GHERMAN Vasile S.</b> — fiul (n. 1938)<br/> 42. <b>GHERMAN Eugeniu S.</b> — fiul (n. 1939)<br/> 43. <b>GHERMAN Nicolae S.</b> — fiul (n. 1940)<br/> 44. <b>GHERMAN Elena (Esfira) S.</b> — fiica (n. 1941)<br/> 45. <b>GHERMAN Timofei A.</b> (n. 1906)<br/> 46. <b>GHERMAN Alexandra P.</b> — soția (n. 1913)<br/> 47. <b>GHERMAN Vasile T.</b> — fiul (n. 1933)<br/> 48. <b>GHERMAN Nicolae T.</b> — fiul (n. 1942)<br/> 49. <b>GORBUL Gheorghe A.</b> (n. 1887)<br/> 50. <b>GORBUL Elena C.</b> — soția (n. 1891)<br/> 51. <b>PAVELCIUC Domnica I.</b> (n. 1919)<br/> 52. <b>PAVELCIUC Valentina D.</b> — fiica (n. 1944)<br/> 53. <b>PAVELCIUC Olga D.</b> — fiica (n. 1946)<br/> 54. <b>STADNIC Olga I.</b><br/> 55. <b>STADNIC Ion D.</b> — fiul<br/> 56. <b>STADNIC Vasile D.</b> — fiul<br/> 57. <b>STADNIC Serghei D.</b> — fiul<br/> 58. <b>ȘEVCIUC Gheorghe V.</b> (n. 1915)<br/> 59. <b>ȘEVCIUC Vera V.</b> — soția (n. 1920)<br/> 60. <b>ȘEVCIUC Valentina Gh.</b> — fiica (n. 1949)<br/> 61. <b>TOFAN Dumitru C.</b> (n. 1898)<br/> 62. <b>TOFAN Alexandra D.</b> — soția (n. 1899)<br/> 63. <b>TOFAN Liuba D.</b> — fiica<br/> 64. <b>TOFAN Vasile D.</b> — fiul<br/> 65. <b>CHIFERIUC Procopie D.</b> (n. 1929). Condamnat în 1950, în temeiul art. 56<sup>18</sup> alin. 2, la 5 ani de închisoare corecțională. Reabilitat în 1995.</p> | <p>în reg. Kurgan.<br/>Reabilitați în 1991.</p> <p>Deportați în reg. Kurgan (1949).<br/>Motivul reprimării: membri ai sectei „Mortorii lui Iehova”.<br/>Reabilitați în 1990.</p> <p>Deportați în 1949 în reg. Kurgan pentru apartenența la secta „Mortorii lui Iehova”.<br/>Reabilitați în 1990.</p> <p>Deportați în 1949 în reg. Kurgan ca familie de „chiaburi”.</p> <p>Încadrați la „chiaburi”.<br/>Deportați în reg. Kurgan (1949).</p> <p>Deportați în reg. Kurgan (1949) pentru că făceau parte din secta „Mortorii lui Iehova”.<br/>Reabilitați în 1990.</p> <p>Deportați în 1949 în reg. Kurgan pentru apartenența la secta „Mortorii lui Iehova”.</p> <p>Membri ai sectei „Mortorii lui Iehova”.<br/>Deportați în 1949 în reg. Kurgan.<br/>Reabilitați în 1991.</p> <p>Deportați în reg. Kurgan (1949) pentru apartenența la secta „Mortorii lui Iehova”.<br/>Deportate în 1949 în reg. Kurgan din motive politice.<br/>Deportați în reg. Kurgan (1949) ca membri ai familiei unui „colaboraționist”.<br/>Reabilitați în 1990.</p> <p>Deportați în 1949 în reg. Kurgan pentru că făceau parte din secta „Mortorii lui Iehova”.</p> <p>Membri ai sectei „Mortorii lui Iehova”.<br/>Deportați în 1949 în reg. Kurgan.<br/>Cauza a fost clasată în 1959.</p> |
|--|--|

66. **VACARCIUC Vasile A.** (n. 1929). Condamnat în 1950 la 5 ani privațiune de libertate pentru refuzul de a satisface stagiul militar din convingeri religioase (conform art. 56<sup>11</sup> alin. 2). Reabilitat în 1994.
67. **ARSENIUC Vasile A.** (n. 1907 sau 1914)
68. **ARSENIUC Eugenia N.** — soția (n. 1920)
69. **ARSENIUC Nina V.** — fiica (n. 1940)
70. **ARSENIUC Sofia V.** — fiica (n. 1950)
71. **BUGOIANU Dionisie P.** (n. 1904)
72. **BUGOIANU Xenia N.** — soția (n. 1904)
73. **BUGOIANU Vasile D.** — fiul (n. 1933)
74. **BUGOIANU Raisa D.** — fiica (n. 1944)
75. **BUGOIANU Nicolae D.** — fiul (n. 1947)
76. **BUGOIANU Alexei D.** — fiul (n. 1948)
77. **BURDEINĂ Vasili C.** (n. 1893)
78. **BURDEINAIA Ana N.** — soția (n. 1897)
79. **BURDEINĂ Mitrofan V.** — fiul (n. 1927)
80. **BURDEINAIA Lidia V.** — fiica (n. 1930)
81. **BURDEINAIA Evghenia V.** — fiica (n. 1936)
82. **BZOVĂI Domnica I.** (n. 1885)
83. **BZOVĂI Ivan S.** (n. 1927)
84. **SOROCHIN Lidia S.** (n. 1931)
85. **BZOVĂI Larisa S.** (n. 1934 sau 1935)
86. **CREȚU Valentin V.** (n. 1942)
87. **SOROCHIN Raisa V.** (n. 1950)
88. **CARP Dionisie Gh.** (n. 1907)
89. **CARP Olga D.** — soția (n. 1909)
90. **CHICOT Eremei A.** (n. 1893)
91. **CHICOT Eudochia S.** — soția (n. 1901)
92. **CHICOT Ion E.** — fiul (n. 1926)
93. **CHICOT Olga E.** — fiica (n. 1929)
94. **CHICOT Ilarion E.** — fiul (n. 1935)
95. **CHICOT Nicolae E.** — fiul (n. 1938)
96. **CHICOT Andrei E.** — fiul (n. 1939)
97. **CHICOT Mihail E.** — fiul (n. 1940)
98. **CHICOT Lia E.** — fiica (n. 1943)
99. **CHICOT Nicolae A.** (n. 1911)
100. **CHICOT Zinovia V.** — soția (n. 1909)
101. **CHICOT Olga N.** — fiica (n. 1932)
102. **CHICOT Sofia N.** — fiica (n. 1934)
103. **CHICOT Maria N.** — fiica (n. 1938)
104. **CHICOT Vasile N.** — fiul (n. 1941)
105. **CHICOT Policarp N.** — fiul (n. 1944)
106. **CHICOT Alexandru N.** — fiul (n. 1947)
107. **CHICOT Tatiana N.** — fiica (n. 1949)
108. **CIBOTARU Nazar I.** (n. 1917)
109. **CIBOTARU Vera S.** — soția (n. 1924)
110. **CIBOTARU Ana P.**
111. **CIUBATĂI Mihail G.** (n. 1903)
112. **CIUBATĂI Irina G.** — soția (n. 1911)
113. **CIUBATĂI Savelie M.** — fiul (n. 1936)
114. **CIUBATĂI Tatiana M.** — fiica (n. 1938)
115. **CIUBATĂI Vasile M.** — fiul (n. 1950)
116. **DREBOT Agripina P.** (n. 1883)
117. **DREBOT Dionisie D.** — fiul (n. 1929)
118. **DREBOT Alexei D.** — fiul (n. 1936)
- Deportați în 1951 în reg. Tomsk din motive religioase (iehoviști).
- Deportați în reg. Tomsk (1951) pentru apartenența la secta „Martorii lui Iehova”. Reabilitați în 1990.
- Deportați în 1951 în reg. Tomsk. Motivul reprimării: membri ai sectei „Martorii lui Iehova”. Reabilitați în 1991.
- Deportați în 1951 în reg. Tomsk pentru că făceau parte din secta „Martorii lui Iehova”. Reabilitați în 1991.
- Membri ai sectei „Martorii lui Iehova”. Deportați în reg. Tomsk (1951). Reabilitați în 1991.
- Deportați în 1951 în reg. Tomsk. Motivul reprimării: membri ai sectei „Martorii lui Iehova”. Reabilitați în 1991.
- Deportați în 1951 în reg. Tomsk. Motivul reprimării: membri ai sectei „Martorii lui Iehova”.
- Deportați în 1951 din motive religioase (iehoviști). Reabilitați în 1991.
- Deportați în reg. Tomsk (1951) pentru apartenența la secta „Martorii lui Iehova”. Reabilitați în 1991.
- Deportați în reg. Tomsk (1951) pentru apartenența la secta „Martorii lui Iehova”. Reabilitați în 1990.

119. **DREBOT Alexandru A.** (n. 1921) | Membri ai sectei „Martorii lui Iehova”.  
 120. **DREBOT Olga A.** — soția (n. 1921) | Deportati în reg. Tomsk (1951).  
 121. **DREBOT Larisa Al.** — fiica (n. 1950) | Reabilitati în 1991.  
 122. **DREBOT Ivan D.** (n. 1920) | Deportati în 1951 în reg. Tomsk din motive  
 123. **DREBOT Agripina A.** — soția (n. 1925) | religioase (iehovisti). Reabilitati în 1991.  
 124. **DREBOT Olimpia I.** (n. 1907) | Deportati în 1951 în reg. Tomsk pentru  
 125. **DREBOT Roman V.** — fiul (n. 1929) | apartenența la secta „Martorii lui Iehova”.  
 126. **DREBOT Olga N.** — nora (n. 1927) | Reabilitati în 1991.  
 127. **GHERMAN Nicolae G.** (n. 1919) |  
 128. **GHERMAN Eugenia N.** — soția (n. 1920) | Deportati în 1951 în reg. Tomsk  
 129. **GHERMAN Eugenia N.** — fiica (n. 1948) | din motive religioase (iehovisti).  
 130. **GHERMAN Vasile N.** — fiul (n. 1950) |  
 131. **GHERMAN Nicolae Gh.** (n. 1900) | Deportati în 1951 în reg. Tomsk pentru  
 132. **GHERMAN Xenia D.** — soția (n. 1902) | că făceau parte din secta „Martorii  
 133. **GHERMAN Alexei N.** — fiul (n. 1931) | lui Iehova”. Reabilitati în 1991.  
 134. **GHERMAN Nina G.** (n. 1931). Deportată în reg. Tomsk (1951) pentru apartenența la secta  
 „Martorii lui Iehova”. Cauza a fost clasată în 1957.  
 135. **GHERMAN Vasile P.** (n. 1922) |  
 136. **GHERMAN Olimpia G.** — soția (n. 1924) |  
 137. **GHERMAN Maria V.** — fiica (n. 1942) | Membri ai sectei „Martorii lui Iehova”.  
 138. **GHERMAN Olga V.** — fiica (n. 1947) | Deportati în 1951 în reg. Tomsk.  
 139. **GHERMAN Elizaveta V.** — fiica (n. 1949) |  
 140. **GHERMAN Valentina V.** — fiica (n. 1950) |  
 141. **GORBUL Alexandru I.** (n. 1909). Condamnat în 1951 la 10 ani de detenție într-un lagăr de  
 muncă din motive religioase (iehovist). Reabilitat în 1990.  
 142. **GORBUL Xenia G.** — soția (n. 1909) | Deportati în 1951 în reg. Tomsk pentru  
 143. **GORBUL Ivan M.** — tata (n. 1881) | apartenența la secta „Martorii lui Iehova”.  
 144. **GORBUL Maria I.** — mama (n. 1880) | Reabilitati în 1990.  
 145. **GORBUL Sava P.** (n. 1902) |  
 146. **GORBUL Elena M.** — soția (n. 1903) | Deportati în 1951 în reg. Tomsk.  
 147. **CHIFERIU Eugenia S.** — fiica (n. 1931) | Motivul reprimării: membri ai  
 148. **GORBUL Roman S.** — fiul (n. 1934) | sectei „Martorii lui Iehova”.  
 149. **GORBUL Vasile S.** — fiul (n. 1938) | Cauza a fost clasată în 1959.  
 150. **GORBUL Timofei I.** (n. 1907) |  
 151. **GORBUL Maria A.** — soția (n. 1911) | Deportati în reg. Tomsk (1951)  
 152. **GORBUL Nicolae T.** — fiul (n. 1933) | ca membri ai sectei  
 153. **GORBUL Nina T.** — fiica (n. 1937) | „Martorii lui Iehova”.  
 154. **GORBUL Olga T.** — fiica (n. 1942) |  
 155. **GORBUL Vasile Gh.** (n. 1915) |  
 156. **GORBUL Eugenia F.** — soția (n. 1919) | Membri ai sectei „Martorii lui Iehova”.  
 157. **GORBUL Olga V.** — fiica (n. 1937) | Deportati în reg. Tomsk (1951).  
 158. **GORBUL Sofia V.** — fiica (n. 1945) | Reabilitati în 1990.  
 159. **TOFAN Roman P.** (n. 1913) |  
 160. **TOFAN-BURINSCHI Eudochia P.** — soția (n. 1927) | Deportati în reg. Tomsk (1951)  
 161. **TOFAN Eudochia R.** — fiica (n. 1941) | pentru că făceau parte din secta  
 162. **TOFAN Tatiana R.** — fiica (n. 1943) | „Martorii lui Iehova”.  
 163. **TOFAN Eudochia I.** — mama (n. 1884) |  
 164. **VACARCIUC Andrei S.** (n. 1903) |  
 165. **VACARCIUC Elena D.** — soția (n. 1904) |  
 166. **VACARCIUC Zinovia A.** — fiica (n. 1931) | Membri ai sectei „Martorii lui Iehova”.  
 167. **VACARCIUC Alexandru A.** — fiul (n. 1938) | Deportati în reg. Omsk (1951).  
 168. **VACARCIUC Gheorghe A.** — fiul (n. 1939) | Reabilitati în 1991.  
 169. **VACARCIUC Ion A.** — fiul (n. 1942) |  
 170. **VACARCIUC Olga A.** — fiica (n. 1949) |  
 171. **BURDEINĂ Ivan V.** (n. 1922) | Deportati în 1952 în reg. Tomsk din motive  
 172. **BURDEINĂ Paulina F.** — soția (n. 1929) | religioase (iehovisti). Cauza este clasată în 1961.

## com. ȘIRĂUȚI

1. **MOLDOVANU Gheorghe P.** (n. 1900). Acuzat de agitație antisovietică și de tentativa de a trece clandestin frontiera în România. Condamnat în 1941 la 8 ani de muncă silnică.
2. **GHERMAN Vasile D.** (n. 1920). Condamnat în 1944 la 10 ani de detenție într-un lagăr de muncă.
3. **MARUSIC Feodosia N.** (n. 1895). Acuzată de sustragere de la plata impozitelor. Condamnată conform art. 58<sup>1</sup> la 3 ani privațiune de libertate (1946).
4. **ARSENIUC Filip A.** (n. 1907) | Deportati în 1949 în reg. Kurgan
5. **ARSENIUC Maria A.** — soția (n. 1908) | pentru apartenența la
6. **ARSENIUC Larisa F.** — fiica (n. 1929) | secta „Martorii lui Iehova”.
7. **ARSENIUC Nicolae I.** (n. 1886) |
8. **ARSENIUC Elena N.** — soția (n. 1890) | Încadrați la „chiaburi”.
9. **ARSENIUC Ion N.** — fiul (n. 1913) | Deportati în reg. Kurgan (1949).
10. **ARSENIUC Olga N.** — fiica (n. 1926) | Reabilitați în 1990.
11. **MUȘUC Vasile N.** — nepotul (n. 1935) |
12. **BZOVÂI Gheorghe I.** (n. 1899) |
13. **BZOVÂI Vera P.** — soția |
14. **BZOVÂI Olga Gh.** — fiica (n. 1928) |
15. **BZOVÂI Alexandru Gh.** — fiul (n. 1930) | Deportati în 1949 în reg. Kurgan ca
16. **BZOVÂI Mihail Gh.** — fiul (n. 1932) | familie de „chiaburi”. Cauza este clasată
17. **BZOVÂI Nadejda Gh.** — fiica (n. 1940) | în 1956. Reabilitați în 1991.
18. **BZOVÂI Eugenia Gh.** — fiica (n. 1942) |
19. **BZOVÂI Ivan Gh.** — fiul (n. 1943) |
20. **BZOVÂI Vasile Gh.** — fiul (n. 1944) |
21. **CALARAȘUC Vasile A.** (n. 1881) | Deportati în 1949 în reg. Kurgan.
22. **CALARAȘUC Zinovia D.** — soția (n. 1881) | Motivul reprimării: familie de „chiaburi”.
23. **GAIDEI Olimpia Z.** (n. 1910). Acuzată de colaboraționism. Deportată în reg. Kurgan (1949).  
Reabilitată în 1990.
24. **GAIDEI Domnica S.** — fiica (n. 1933). Deportată în 1949 în reg. Kurgan. Reabilitată în 1990.
25. **MARUSIC Vasile E.** (n. 1896). Membru al Partidului Național-Creștin. Acuzat de colaboraționism.  
Deportat în 1949 în reg. Kurgan. Reabilitat în 1989.
26. **MARUSIC Maria F.** — soția (n. 1893) | Deportati în 1949 în reg. Kurgan ca
27. **MARUSIC Eugenia V.** — fiica (n. 1931) | membri ai familiei unui „colaboraționist”.
28. **MARUSIC Serafim V.** — fiul (n. 1935) | Reabilitați în 1989.
29. **MINCIUC Ivan O.** (n. 1914) | Membri ai sectei „Martorii lui Iehova”.
30. **MINCIUC Eftenia P.** — soția (n. 1921) | Deportati în 1949 în reg. Kurgan.
31. **MINCIUC Ivan I.** — fiul (n. 1948) | Reabilitați în 1989.
32. **MOIȘA Ivan N.** (n. 1881) | Încadrați la „chiaburi” și
33. **MOIȘA Elena Gh.** — soția (n. 1881) | deportați, în 1949, în reg. Kurgan.
34. **PLEȘCA Vasile A.** (n. 1909). Acuzat de colaboraționism. Deportat în reg. Kurgan (1949).
35. **PLEȘCA Feodora D.** — soția (n. 1910). Deportată în 1949 în reg. Kurgan.
36. **VACARCIUC Sava F.** (n. 1903). Acuzat de colaboraționism. Deportat în 1949 în reg. Kurgan.  
Reabilitat în 1991.
37. **VACARCIUC Daria I.** — soția (n. 1905) | Deportate în 1949 în reg. Kurgan ca membri ai
38. **VACARCIUC Parascovia S.** — fiica (n. 1930) | familiei unui „colaboraționist”. Reabilitate în 1991.
39. **ANDRONACHI Iacob P.** (n. 1894) |
40. **ANDRONACHI Elizaveta I.** — soția (n. 1900) | Deportati în 1951 în reg. Tomsk pentru
41. **ANDRONACHI Agripina I.** — fiica (n. 1924) | apartenența la secta „Martorii lui Iehova”.
42. **ANDRONACHI Elena I.** — fiica (n. 1926) | Reabilitați în 1991.
43. **ANDRONACHI Ion I.** — fiul (n. 1927) |
44. **BĂRBUȚĂ Eugenia F.** (n. 1898) | Deportate în 1951 în reg. Tomsk pentru că
45. **BĂRBUȚĂ Agripina V.** — fiica (n. 1923) | făceau parte din secta „Martorii lui Iehova”.
46. **BĂRBUȚĂ Mitrofan D.** (n. 1912) |
47. **BĂRBUȚĂ Olimpia P.** — soția (n. 1921) | Deportati în reg. Tomsk (1951).
48. **BĂRBUȚĂ Gheorghe M.** — fiul (n. 1941) | Motivul reprimării: membri ai



49. BĂRBUȚĂ Mihail M. — fiul (n. 1943)  
 50. BĂRBUȚĂ Ion M. — fiul (n. 1947)  
 51. BĂRBUȚĂ Valentina M. — fiica (n. 1949)  
 52. BOTNARIUC Ludmila A. (n. 1904)  
 53. BOTNARIUC Petru A. — fiul (n. 1932)  
 54. BOTNARIUC Domnica A. — fiica (n. 1937)  
 55. BUGOIANU Anton P. (n. 1912)  
 56. BUGOIANU Maria F. — soția (n. 1920)  
 57. BUGOIANU Lidia A. — fiica (n. 1937)  
 58. BUGOIANU Ion A. — fiul (n. 1941)  
 59. BUGOIANU Vasile A. — fiul (n. 1943)  
 60. GHERMAN Ion Gh. (n. 1923)  
 61. GHERMAN Olimpia I. — soția (n. 1924)  
 62. GHERMAN Maria I. — fiica (n. 1943)  
 63. GORBUL Ion M. (n. 1881)  
 64. GORBUL Maria I. — soția (n. 1880)  
 65. ILAȘOV Ion V. (n. 1920)  
 66. ILAȘOV Olga I. — soția (n. 1921)  
 67. ILAȘOV-NAIDENCO Ion I. — fiul (n. 1943)  
 68. ILAȘOV Alexei I. — fiul (n. 1949)  
 69. ILAȘOV Aneta I. — fiica (n. 1950)  
 70. MARUSIC Fevronia A. (n. 1902)  
 71. MARUSIC Agripina F. — fiica (n. 1926)  
 72. MARUSIC Fevronia D. (n. 1896)  
 73. MARUSIC Anastasia N. — fiica (n. 1925)  
 74. MARUSIC Maria N. — fiica (n. 1928)  
 75. MARUSIC Zinovia N. — fiica (n. 1931)  
 76. MARUSIC Serghei N. — fiul (n. 1933)  
 77. MORARU Filip Gh. (n. 1901)  
 78. MORARU Eugenia S. — soția (n. 1902)  
 79. MORARU Elena F. — fiica (n. 1929)  
 80. MORARU Azenia F. — fiica (n. 1941)  
 81. MORARU Vera F. — fiica (n. 1943)  
 82. PARLUI Mihail A. (n. 1930). Membru al sectei „Martorii lui Iehova”. Condamnat în 1951 pentru „agitatie antisovietică” la 5 ani și în 1957 la 6 ani de detenție într-un lagăr de muncă din reg. Tomsk.  
 83. ROJNIȚĂ Alexei Gh. (n. 1913)  
 84. ROJNIȚĂ Nadejda F. — soția (n. 1922)  
 85. ROJNIȚĂ Eudochia (Domnica) A. — fiica (n. 1943)  
 86. ROJNIȚĂ Elena A. — fiica (n. 1944)  
 87. SLOBODEANU Eudochia I. (n. 1888)  
 88. SLOBODEANU Nina A. — fiica (n. 1920)  
 89. SLOBODEANU Ion A. — fiul (n. 1933)  
 90. SLOBODEANU Vasile S. (n. 1890)  
 91. SLOBODEANU Maria I. — soția (n. 1885)  
 92. SLOBODEANU Xenia V. — fiica (n. 1926)  
 93. SLOBODEANU Nicolae V. — fiul (n. 1932)  
 94. ȘEPITCO Vasili D. (n. 1911)  
 95. ȘEPITCO Xenia I. — soția (n. 1916)  
 96. ȘEPITCO Roman V. — fiul (n. 1936)  
 97. ȘEPITCO Olimpia V. — fiica (n. 1942)  
 98. ȘEPITCO Esfira V. — fiica (n. 1943)  
 99. ȚUȚUC (GUȚUC) Vera M.  
 100. ȚUȚUC (GUȚUC) Alexei S. — fiul (n. 1916)  
 101. ȚUȚUC (GUȚUC) Olga S. — fiica (n. 1924)  
 102. ȚUȚUC (GUȚUC) Ion S. — fiul (n. 1929)
- sectei „Martorii lui Iehova”.  
Reabilitați în 1989.
- Deportați în 1951 în reg. Tomsk din motive religioase (iehoviști).  
Reabilitați în 1990.
- Membri ai sectei „Martorii lui Iehova”.  
Deportați în 1951 în reg. Tomsk.  
Reabilitați în 1991.
- Deportați în reg. Tomsk (1951) pentru apartenența la secta „Martorii lui Iehova”.  
Reabilitați în 1991.
- Deportați în 1951 în reg. Tomsk. Motivul reprimării: membri ai sectei „Martorii lui Iehova”.
- Deportați în reg. Tomsk (1951) pentru că făceau parte din secta „Martorii lui Iehova”. Reabilitați în 1991.
- Deportate în reg. Tomsk (1951) din motive religioase (iehoviste). Reabilitate în 1991.
- Membri ai sectei „Martorii lui Iehova”.  
Deportați în 1951 în reg. Tomsk.  
Reabilitați în 1991.
- Deportați în 1951 în reg. Tomsk pentru apartenența la secta „Martorii lui Iehova”.  
Cauza a fost clasată în 1956.
- Deportați în 1951 în reg. Tomsk pentru că făceau parte din secta „Martorii lui Iehova”.  
Cauza este clasată în 1957.
- Deportați în reg. Tomsk (1951). Motivul reprimării: membri ai sectei „Martorii lui Iehova”. Reabilitați în 1991.
- Deportați în 1951 în reg. Tomsk din motive religioase (iehoviști).  
Reabilitați în 1991.
- Membri ai sectei „Martorii lui Iehova”.  
Deportați în reg. Tomsk (1951).
- Deportați în 1951 în reg. Tomsk pentru apartenența la secta „Martorii lui Iehova”.  
Ion a decedat pe meleaguri străine.  
Cauza a fost clasată în 1960.

**103. VACARCIUC Vasile R.** (n. 1911). Condamnat în 1964, în temeiul art. 143 alin. 1 C. p. R.S.S.M., la 5 ani privațiune de libertate. Reabilitat în 1993.

**104. MARANDICI Ion Gh.** (n. 1920). Condamnat în 1969 la 7 ani de închisoare corecțională din motive religioase.

### com. TABANI

1. **PORCIULEANU Lazăr D.** (n. 1899). Membru al Partidului Național-Creștin. Deportat în 1941 în reg. Omsk. Reabilitat în 1991.
2. **PORCIULEANU Vera N.** — soția (n. 1892)
3. **PORCIULEANU Vasile L.** — fiul (n. 1924)
4. **PORCIULEANU Nicolae L.** — fiul (n. 1926)
5. **PORCIULEANU Ion L.** — fiul (n. 1928)
6. **PORCIULEANU Alexandru L.** — fiul (n. 1935)
7. **PORCIULEANU Gheorghe L.** — fiul (n. 1936)
8. **TRESTIAN Nicolae Z.** (n. 1889). Membru al Partidului Național-Țărănesc. Deportat în 1941 în reg. Tomsk. Reabilitat în 1990.
9. **TRESTIAN Vera N.** — soția (n. 1905)
10. **TRESTIAN Ion N.** — fiul (n. 1924)
11. **TRESTIAN Alexandra N.** — fiica (n. 1934)
12. **BANCIU Pavel P.** (n. 1902). Condamnat în 1945 de Tribunalul Militar pentru „colaboraționism”. Reabilitat în 1991.
13. **BERZAT Ilie R.** (n. 1891). Condamnat în 1945 în temeiul art. 54<sup>10</sup> („colaboraționism”) la 15 ani de detenție într-un lagăr de muncă. Reabilitat în 1991.
14. **CIOBĂNAȘ Mihail E.** (n. 1903). Condamnat în 1945 de Tribunalul Militar pentru „colaboraționism”. Reabilitat în 1991.
15. **TRAISTĂ Fiodor Gh.** (n. 1924). Condamnat în 1945 și în 1957 la 5 ani de detenție într-un lagăr de muncă pentru refuzul de a satisface stagiul militar din motive religioase.
16. **BANCIU Dumitru I.** (n. 1913). Supus represiunilor în 1946. Reabilitat în 1992.
17. **CARMALIUC Vasile P.** (n. 1927). Membru al sectei „Mortorii lui Iehova”. Condamnat în 1948 la 6 ani și în 1959 la 2 ani privațiune de libertate. Reabilitat în 1994.
18. **BANCIU Aritina N.** (n. 1918). Acuzată de colaboraționism. Deportată în 1949 în reg. Kurgan. Reabilitată în 1991.
19. **BERZAT Alexandra Gh.**
20. **BERZAT Zinaida** — fiica (n. 1933)
21. **BERZAT Vasile** — fiul (n. 1942)
22. **BLAJINU Ion V.** (n. 1901)
23. **BLAJINU Axenia I.** — soția (n. 1905)
24. **BLAJINU Gheorghe I.** — fiul (n. 1929)
25. **BLAJINU Vasile I.** — fiul (n. 1931)
26. **CEMORTAN Ion A.** (n. 1892). Membru al Partidului Național-Liberal. Deportat în 1949 în reg. Kurgan. Cauza a fost clasată în 1975.
27. **CEMORTAN Domna I.** — soția (n. 1898)
28. **CEMORTAN Valentin I.** — fiul (n. 1929)
29. **CEMORTAN Ion I.** — fiul (n. 1932)
30. **CEMORTAN Raisa I.** — fiica (n. 1941)
31. **CIOBĂNAȘ Sofia A.** (n. 1904). Deportată în 1949 în reg. Kurgan ca soție a unui „colaboraționist”.
32. **GĂINĂ Ion V.** (n. 1897)
33. **GĂINĂ Nadejda N.** — soția (n. 1920)
34. **GĂINĂ Vladimir I.** — fiul (n. 1939)
35. **GĂINĂ Valentin I.** — fiul (n. 1940)
36. **GÂRJEU Petru I.** (n. 1923)
37. **GÂRJEU Elena I.** — soția (n. 1923)
38. **GÂRJEU Victor P.** — fiul (n. 1948)

Deportați în 1941 în reg. Omsk.  
Reabilitați în 1991.

Deportați în 1941 în reg. Tomsk.  
Reabilitați în 1990.

Deportați în 1949 în reg. Kurgan  
ca membri ai familiei unui  
„colaboraționist”. Reabilitați în 1991.

Încadrați la „chiaburi”.  
Deportați în 1949 în reg. Kurgan.

Deportați în 1949 în reg. Kurgan.

Încadrați la „comercianți”.  
Deportați în 1949 în reg. Kurgan.

Membri ai sectei „Mortorii lui Iehova”.  
Deportați în 1949 în reg. Kurgan.

39. **LEPORDA Dmitri I.** (n. 1895)
40. **LEPORDA Ecaterina Gh.** — soția (n. 1901)
41. **LEPORDA Nicolai D.** — fiul (n. 1925)
42. **LEPORDA Gheorghe D.** — fiul (n. 1927)
43. **LEPORDA Fiodor D.** — fiul (n. 1931)
44. **ROBU Vera E.** (n. 1901). Acuzată de colaboraționism. Deportată în 1949 în reg. Kurgan.
45. **SITARU Lidia V.** (n. 1923)
46. **SITARU Valentin V.** — fiul (n. 1945)
47. **SITARU Ion V.** — fiul (n. 1948)
48. **TRAISTĂ Dumitru F.** (n. 1885)
49. **TRAISTĂ Ecaterina Gh.** — soția (n. 1885)
50. **TRAISTĂ Gheorghe D.** — fiul (n. 1930)
51. **TRAISTĂ Fiodor D.** (n. 1912)
52. **TRAISTĂ Maria P.** — soția (n. 1918)
53. **TRAISTĂ Vinarica F.** — fiica (n. 1938)
54. **TRAISTĂ Dina F.** — fiica (n. 1948)
55. **CISLINSKAIA Ana P.** (n. 1913)
56. **CISLINSKAIA Tamara C.** — fiica (n. 1935)
57. **CISLINSCHI Victor C.** — fiul (n. 1940)
58. **CISLINSCHI Iacov C.** (n. 1932)
59. **CISLINSKAIA Claudia Gh.** — soția (n. 1932)
60. **GĂINĂ Eudochia F.** (n. 1907)
61. **GĂINĂ Vladimir F.** — fiul (n. 1926)
62. **GĂINĂ Pavel F.** — fiul (n. 1930)
63. **GĂINĂ Gheorghe F.** — fiul (n. 1933)
64. **GĂINĂ Mihail F.** — fiul (n. 1936)
65. **GĂINĂ Eusebiu F.** — fiul (n. 1939)
66. **GĂINĂ Petru F.** — fiul (n. 1941)
67. **GĂINĂ Larisa F.** — fiica (n. 1946)
68. **GOROBEȚ Dmitri P.** (n. 1900)
69. **GOROBEȚ Olga V.** — soția (n. 1902)
70. **GOROBEȚ Pavel D.** — fiul (n. 1930)
71. **GOROBEȚ Vasili D.** — fiul (n. 1932)
72. **GOROBEȚ Noi D.** — fiul (n. 1935)
73. **GOROBEȚ Avel D.** — fiul (n. 1936)
74. **MELNICIU Vasile V.** (n. 1907). Deportat în 1951 în reg. Tomsk pe motiv că făcea parte din secta „Martorii lui Iehova”.
75. **PORCIULEANU Trofim I.** (n. 1898)
76. **PORCIULEANU Maria A.** — soția (n. 1903 sau 1904)
77. **PORCIULEANU Danil T.** — fiul (n. 1936)
78. **PORCIULEANU Fiodor T.** — fiul (n. 1937)
79. **ROBU Gheorghe I.** (n. 1919)
80. **ROBU Lidia F.** — soția (n. 1924)
81. **ROBU Maria Gh.** — fiica (n. 1947)
82. **ROBU Domnica Gh.** — fiica (n. 1949)
83. **ROBU Daria I.** — mama (n. 1893)
84. **SITARU Ion I.** (n. 1914 sau 1915)
85. **SITARU Eugenia Gh.** — soția (n. 1914)
86. **SITARU Nina I.** — fiica (n. 1936)
87. **SITARU Gheorghe I.** — fiul (n. 1938)
88. **SITARU Aglaia I.** — fiica (n. 1941)
89. **SITARU Nicolae D.** (n. 1923)
90. **SITARU Elizaveta Ch.** — mama (n. 1885)
91. **SITARU Pavel D.** (n. 1916)
92. **SITARU Ana I.** — soția (n. 1916)
- Încadrați la „chiaburi”.  
Deportați în reg. Kurgan (1949).
- Membri ai sectei „Martorii lui Iehova”.  
Deportați în 1949 în reg. Kurgan.  
Reabilitați în 1990.
- Deportați în 1949 în reg. Kurgan  
ca familie de „chiaburi”.
- Deportați în 1949 în reg. Kurgan  
pentru apartenența la  
secta „Martorii lui Iehova”.
- Deportați în reg. Tomsk (1951)  
ca membri ai sectei  
„Martorii lui Iehova”.
- Membri ai sectei „Martorii lui Iehova”. Deportați  
în reg. Tomsk (1951). Cauza este clasată în 1965.
- Deportați în 1951 în reg. Kurgan  
din motive religioase (iehoviști).
- Deportați în 1951  
în reg. Tomsk  
pentru apartenența la  
secta „Martorii lui Iehova”.
- Deportat în 1951 în reg. Tomsk pe motiv că făcea parte din  
secta „Martorii lui Iehova”.
- Membri ai sectei  
„Martorii lui Iehova”.  
Deportați în 1951 în reg. Tomsk.  
Reabilitați în 1991.
- Deportați în 1951 în reg. Tomsk  
din motive religioase (iehoviști).  
Reabilitați în 1990.
- Deportați în reg. Tomsk (1951). Motivul  
reprimării: membri ai sectei „Martorii  
lui Iehova”. Reabilitați în 1991.
- Membri ai sectei „Martorii lui Iehova”. Deportați  
în 1951 în reg. Tomsk. Reabilitați în 1991.
- Membri ai sectei „Martorii lui Iehova”.  
Deportați în reg. Tomsk (1951).

93. **SITARU Vasile I.** (n. 1918). Membru al sectei „Martorii lui Iehova”. Condamnat în 1951 în temeiul art. 54<sup>10</sup> alin. 2 la 25 ani de detenție într-un lagăr de muncă. Reabilitat în 1993.
94. **SITARU Vera D.** (n. 1923) | Deportată în 1951 în reg. Tomsk pe motiv că făceau
95. **SITARU Vasile F.** — fiul (n. 1942) | parte din secta „Martorii lui Iehova”. Reabilitată în 1991.
96. **TRESTIAN Vasile I.** (n. 1915) | Deportată în reg. Tiumen (1951).
97. **TRESTIAN Maria F.** — soția | Motivul reprimării: membri ai sectei
98. **TRESTIAN David V.** — fiul (n. 1934) | „Martorii lui Iehova”.
99. **TRESTIAN Olga V.** — fiica (n. 1941)
100. **TRESTIAN Vasile S.** (n. 1894 sau 1896) | Deportată în 1951 în reg. Tomsk
101. **TRESTIAN Ana Z.** — soția (n. 1899) | din motive religioase (iehovisti).
102. **TRESTIAN Ion V.** — fiul (n. 1920) | Cauza a fost clasată în 1957.
103. **TRESTIAN Nadejda V.** — fiica (n. 1925)
104. **TRESTIAN Pavel V.** — fiul (n. 1930)
105. **VĂCĂRIȚA Gheorghe Gr.** (n. 1912) | Membri ai sectei „Martorii lui Iehova”.
106. **VĂCĂRIȚA Nadejda I.** — soția (n. 1910) | Deportată în 1951 în reg. Tomsk.
107. **VĂCĂRIȚA Ion Gh.** — fiul (n. 1933) | Reabilitată în 1991.
108. **VĂCĂRIȚA Victor Gh.** — fiul (n. 1938)
109. **IEPURE Pavel I.** (n. 1937). Acuzat de agitație antisovietică. Condamnat în 1953 în temeiul art. 54<sup>10</sup> alin. 2 la 10 ani de detenție într-un lagăr de muncă din R.A.S.S. Komi. Reabilitat în 1992.
110. **RUSU Vasile I.** (n. 1925). Conducătorul sectei „Martorii lui Iehova”. Condamnat în 1954 la 25 ani de muncă silnică, pedeapsă redusă ulterior la 8 ani privațiune de libertate. Locul detenției: reg. Kirov.
111. **BUREA Andrei V.** (n. 1925). Condamnat în 1957, conform art. 56<sup>18</sup> alin. 2 C.p. R.S.S.U., la 5 ani de închisoare corecțională pentru refuzul de a satisface stagiul militar din motive religioase. Reabilitat în 1994.
112. **TRESTIAN Eugenia V.** (n. 1926). Condamnată în 1957 la 10 ani de detenție din motive religioase (iehovistă). Închisă într-un lagăr de muncă din reg. Irkutsk.
113. **IEPURE Victor I.** (n. 1939). Condamnat în 1958, în temeiul art. 56<sup>18</sup> C.p. R.S.S.U., la 2 ani de închisoare corecțională pentru refuzul de a satisface stagiul militar din motive religioase. Reabilitat în 1994.
114. **GOROBEȚ Gheorghe V.** (n. 1935). Membru al sectei „Martorii lui Iehova”. Condamnat în 1959 de Judecătoria Supremă la muncă silnică. Reabilitat în 1992.
115. **PUNTEA Maria S.** (n. 1929). Condamnată în 1959 la muncă silnică din motive religioase (iehovistă).
116. **TRESTIAN Vasile D.** (n. 1920). Condamnat în 1959 la 4 ani de muncă silnică din motive religioase (iehovist).

### com. TEȚCANI

1. **LUCIC Mihail V.** (n. 1910). Acuzat de colaboraționism. Deportat în 1944 în țin. Krasnoiarsk. Reabilitat în 1991.
2. **MORARU Nicolae V.** Acuzat de colaboraționism. Reprimat în 1944. Reabilitat în 1991.
3. **GRIGOREȚ Emilian D.** (n. 1907). Membru al Partidului Național-Creștin. Condamnat în 1945 la 10 ani de detenție. Închis într-un lagăr de muncă din reg. Arhanghelsk.
4. **BORDENIUC Dumitru M.** (n. 1911). Condamnat în 1948 la 25 ani de muncă silnică.
5. **DARCIUC Ion P.** (n. 1892). Acuzat de sustragere de la plata impozitelor. Condamnat în 1948, conform art. 58<sup>1</sup> alin. 1, la 1 an de închisoare corecțională.
6. **PELIPEȚCHI Nicolai I.** (n. 1889). Membru al sectei „Martorii lui Iehova”. Condamnat în 1948 la 8 ani de detenție într-un lagăr de muncă. Reabilitat în 1989.
7. **BORDENIUC Elena I.** (n. 1913)
8. **BORDENIUC Radu D.** — fiul (n. 1939) | Încadrați la „chiaburi”.
9. **BORDENIUC Ana D.** — fiica (n. 1941) | Deportată în 1949 în reg. Kurgan.

- |   |   |
|---|---|
| 10. BORDENIUC Mihail D. — fiul (n. 1943)  | Reabilitați în 1990.                    |
| 11. BORDENIUC Nicolae D. — fiul (n. 1945)   |   |
| 12. BORDENIUC Ion F. (n. 1910)  |   |
| 13. BORDENIUC Ana I. — soția (n. 1914)  | Deportați în 1949 în reg. Kurgan        |
| 14. BORDENIUC Alexei I. — fiul (n. 1936)  | ca familie de „chiaburi”.               |
| 15. BORDENIUC Elena I. (n. 1875 sau 1883)   |   |
| 16. BORDENIUC Mihail N. (n. 1883)   | Deportați în 1949                       |
| 17. BORDENIUC Eudochia Gh. — soția (n. 1890)  | în reg. Kurgan.                         |
| 18. DANILOV Nicolai S. (n. 1885)  | Deportați în reg. Kurgan (1949).        |
| 19. DANILOV Eudochia D. — soția (n. 1894 sau 1895)  | Motivul reprimării:                     |
| 20. DANILOV Vasile N. — fiul (n. 1929)  | familie de „chiaburi”.                  |
| 21. DUNAEVSCHI Ivan N. (n. 1902)  |   |
| 22. DUNAEVSCHI Elena I. — soția (n. 1906)   | Reprimați în 1949.                      |
| 23. DUNAEVSCHI Boris I. — fiul (n. 1933)  |   |
| 24. GRIGOREȚ Alexandra F. (n. 1906)   |   |
| 25. GRIGOREȚ Petru E. — fiul (n. 1935)  | Deportați în 1949 în reg. Kurgan,       |
| 26. GRIGOREȚ Georgeta E. — fiica (n. 1941)  | fiind încadrați la „chiaburi”.          |
| 27. GRIGOREȚ Mihail E. — fiul (n. 1944)   |   |
| 28. GRIGOREȚ Dumitru R. (n. 1910)   |   |
| 29. GRIGOREȚ Parascovia I. — soția (n. 1913)  | Încadrați la „chiaburi”.                |
| 30. GRIGOREȚ Alexandra D. — fiica (n. 1934)   | Deportați în 1949 în reg. Kurgan.       |
| 31. GRIGOREȚ Alexandru D. — fiul (n. 1936)  | În 1950 au decedat                      |
| 32. GRIGOREȚ Tamara D. — fiica (n. 1938)  | Parascovia și Tamara,                   |
| 33. GRIGOREȚ Daria D. — fiica (n. 1940)   | iar în 1955 – Daria.                    |
| 34. GRIGOREȚ Ludmila D. — fiica (n. 1946)   |   |
| 35. GRIGOREȚ Eudochia P. (n. 1882). Deportată în 1949 în reg. Kurgan.                       |   |
| 36. GRIGOREȚ Ion M. (n. 1890)   |   |
| 37. GRIGOREȚ Fevronia I. — fiica (n. 1937)  | Deportați în reg. Kurgan (1949).        |
| 38. GRIGOREȚ Sofronie I. — fiul (n. 1939)   |   |
| 39. GRIGOREȚ Nicolae F. (n. 1881)   | Deportați în 1949                       |
| 40. GRIGOREȚ Maria O. — soția (n. 1885)   | în reg. Kurgan.                         |
| 41. MORARU Moisei N. (n. 1890)  |   |
| 42. MORARU Alexandra S. — soția (n. 1900)   |   |
| 43. MORARU Nicolae M. — fiul (n. 1932)  | Deportați în reg. Kurgan (1949).        |
| 44. MORARU Andrei M. — fiul (n. 1934)   |   |
| 45. MORARU Alexei M. — fiul   |   |
| 46. ORGAN Vasile A. (n. 1884)   | Deportați în 1949                       |
| 47. ORGAN Eudochia V. — soția (n. 1890)   | în reg. Kurgan,                         |
| 48. ORGAN Andrei V. — fiul (n. 1930)  | fiind încadrați la „chiaburi”.          |
| 49. PELIPEȚCAIA Maria I. (n. 1898)  |   |
| 50. PELIPEȚCAIA Ana N. — fiica (n. 1921)  | Deportați în 1949 în                    |
| 51. PELIPEȚCAIA Evghenia N. — fiica (n. 1928)   | reg. Kurgan. Reabilitați în 1990.       |
| 52. PELIPEȚCHI Alexei N. — fiul (n. 1938)   |   |
| 53. ROMANOV Gheorghe I. (n. 1910)   | Deportați în 1949                       |
| 54. ROMANOV Vasile Gh. — fiul (n. 1931)   | în reg. Kurgan                          |
| 55. ROMANOV Elena Gh. — fiica (n. 1936)   | ca familie de „chiaburi”.               |
| 56. SCUTELNIC Domnica V. (n. 1920)  | Deportați în 1949 în reg. Kurgan        |
| 57. SCUTELNIC Valeriu I. — fiul (n. 1942)   | ca familie de „chiaburi”.               |
| 58. SCUTELNIC Maria V. (n. 1896)  | Încadrați la „chiaburi”.                |
| 59. SCUTELNIC Vladimir A. — fiul (n. 1934)  | Deportați în reg. Kurgan (1949).        |
| 60. TODOSICIUC Alexandru F. (n. 1886)   | Deportați în 1949 în reg. Kurgan,       |
| 61. TODOSICIUC Anastasia I. — soția (n. 1889)   | fiind încadrați la „chiaburi”.          |
| 62. VARTIUC Domnica V. (n. 1890). Încadrată la „chiaburi”. Deportată în reg. Kurgan (1949). |   |
| 63. BURAC Mihail P. (n. 1904)   |   |
| 64. BURAC Vera I. — soția (n. 1913)   |   |
| 65. BURAC Vasile M. — fiul (n. 1930)  | Membri ai sectei „Martorii lui Iehova”. |

- |  |   |
|--|---|
| 66. BURAC Ion M. — fiul (n. 1934)  | Deportați în reg. Tomsk (1951).         |
| 67. BURAC Tamara M. — fiica (n. 1940)  |   |
| 68. BURAC Gheorghe M. — fiul (n. 1942)   |   |
| 69. CONOVAL Ivan N. (n. 1911)  |   |
| 70. CONOVAL Alexandra R. — soția (n. 1918)   | Deportați în 1951                       |
| 71. CONOVAL Efrem I. — fiul (n. 1937)  | pentru apartenența la secta             |
| 72. CONOVAL Maria I. — fiica (n. 1939)   | „Martorii lui Iehova”.                  |
| 73. CONOVAL Nicolai I. — fiul (n. 1941)  | Reabilitați în 1991.                    |
| 74. CONOVAL Vasili I. — fiul (n. 1943)   |   |
| 75. DARIE Vasile I. (n. 1909)  | Membri ai sectei „Martorii lui Iehova”. |
| 76. DARIE Cristina A. — soția (n. 1913)  | Deportați în reg. Tomsk (1951).         |
| 77. DARIE Maria V. — fiica (n. 1938)   | Reabilitați în 1991.                    |
| 78. DANILEICO Nicolai P. (n. 1934). Membru al sectei „Martorii lui Iehova”. Supus represiunilor în 1961. Reabilitat în 1991. |   |

### com. TREBISĂUȚI

- |   |  |
|---|--|
| 1. BARALIUC Grigore A. Reprimat în 1940.  |  |
| 2. COMERZAN Vasile O. (n. 1896). Lider al structurii locale a Partidului Național-Liberal. Încadrat la „chiaburi”. Deportat în 1941 în reg. Omsk. Reabilitat în 1991. |  |
| 3. COMERZAN Vera V. — soția (n. 1905)   |  |
| 4. BARALIUC Nicolae N. (n. 1914)  | Deportați în 1941 în reg. Omsk             |
| 5. COMERZAN Mihail V. — fiul (n. 1923)  | ca familie de „chiaburi”.                  |
| 6. COMERZAN Ion V. — fiul (n. 1927)   |  |
| 7. COMERZAN Eugenia V. — fiica (n. 1931)  |  |
| 8. BARALIUC Vasile N. (n. 1893)   |  |
| 9. BARALIUC Maria I. — soția (n. 1898 sau 1900)   | Deportați în reg. Kurgan (1949).           |
| 10. BARALIUC Tamara V. — fiica (n. 1940)  | Motivul reprimării: familie de „chiaburi”. |
| 11. BARALIUC Victor V. — fiul (n. 1943)   |  |
| 12. CIOBANU Simion P. (n. 1888). Membru al Partidului Național-Liberal. Deportat în reg. Kurgan (1949).   |  |
| 13. CIOBANU Vera A. — soția (n. 1891). Deportată în 1949 în reg. Kurgan.  |  |
| 14. CIOCLEA Fevronia N. (n. 1888). Încadrată la „chiaburi”. Deportată în reg. Kurgan (1949). Reabilitată în 1989.   |  |
| 15. GODOVANCUIUC Serghei I. (n. 1893)   | Deportați în 1949 în                       |
| 16. GODOVANCUIUC Matriona P. (n. 1900)  | reg. Kurgan. Reabilitați în 1991.          |
| 17. LUPAȘCU Afanasie D. (n. 1894)   |  |
| 18. LUPAȘCU Maria F. — soția (n. 1907)  | Deportați în 1949 în reg. Kurgan,          |
| 19. LUPAȘCU Ion A. — fiul (n. 1930)   | fiind încadrați la „chiaburi”.             |
| 20. NOVIȚCHI Mihail E. (n. 1923)  |  |
| 21. NOVIȚCAIA Vasilisa T. — soția (n. 1923)   | Deportați în 1949 în reg. Kurgan           |
| 22. NOVIȚCAIA Anisia I. — mama (n. 1883)  | din motive religioase (inochențiști).      |
| 23. OTEANU Diomid D. (n. 1909)  |  |
| 24. OTEANU Maria F. — soția (n. 1917)   |  |
| 25. OTEANU Ion D. — fiul (n. 1936)  |  |
| 26. OTEANU Nina D. — fiica (n. 1937)  | Deportați în reg. Kurgan (1949).           |
| 27. OTEANU Zinovia D. — fiica (n. 1939)   |  |
| 28. OTEANU Eva D. — fiica (n. 1941)   |  |
| 29. OTEANU Iov D. — fiul (n. 1943)  |  |
| 30. OTEANU Petru D. — fiul (n. 1947)  |  |
| 31. PUIU Ion P. (n. 1907)   |  |
| 32. PUIU Pelaghia I. — soția (n. 1909)  | Reprimați în 1949.                         |
| 33. PUIU Nina I. — fiica (n. 1932)  |  |
| 34. PUIU Ion I. — fiul (n. 1935)  |  |
| 35. ROJCO Ivan A. (n. 1900). Membru al Partidului Național-Creștin. Deportat în reg. Kurgan (1949).   |  |

- |   |   |
|---|---|
| 36. ROJCO Irina C. — soția (n. 1900 sau 1906). Deportată în 1949 în reg. Kurgan.  |   |
| 37. RUSNAC Eudochia C. (n. 1901). Încadrată la „chiaburi”. Deportată în reg. Kurgan (1949).   |   |
| 38. RUSNAC Fiodor I. (n. 1905)  |   |
| 39. RUSNAC Anisia N. — soția (n. 1905)  |   |
| 40. RUSNAC Maria F. — fiica (n. 1932)   | Deportați în 1949 în reg. Kurgan.                 |
| 41. RUSNAC Nina F. — fiica (n. 1937)  | Reabilitați în 1991.                              |
| 42. RUSNAC Roman F. — fiul (n. 1949)  |   |
| 43. RUSNAC Petru I. (n. 1900)   |   |
| 44. RUSNAC Olga I. — soția (n. 1907)  | Deportați în 1949 în reg. Kurgan                  |
| 45. RUSNAC Efimia P. — fiica (n. 1928)  | din motive religioase.                            |
| 46. RUSNAC Trofim V. (n. 1884)  |   |
| 47. RUSNAC Agafia T. — soția (n. 1892)  | Deportați în 1949 în reg. Kurgan.                 |
| 48. SURACHI Simion F. (n. 1883)   |   |
| 49. SURACHI Eudochia I. — soția (n. 1890)   | Încadrați la „comercianți” și                     |
| 50. ȘLEPAC Gavril D. (n. 1899)  | deportați, în 1949, în reg. Kurgan.               |
| 51. ȘLEPAC Maria A. — soția (n. 1902)   |   |
| 52. ȘLEPAC Iolita G. — fiica (n. 1936)  | Deportați în 1949 în reg. Kurgan                  |
| 53. ȘLEPAC Ivan C. (n. 1912)  | ca familie de „chiaburi”.                         |
| 54. ȘLEPAC Evghenia G. — soția (n. 1912)  |   |
| 55. ȘLEPAC Olga I. — fiica (n. 1932)  | Deportați în 1949 în reg. Kurgan                  |
| 56. ȘLEPAC Pavel I. — fiul (n. 1934)  | din motive religioase. Reabilitați în 1989.       |
| 57. TVERDOHLEB Anton P. (n. 1902)   |   |
| 58. TVERDOHLEB Alexandra C. (n. 1906)   |   |
| 59. TVERDOHLEB Fevronia A. — fiica (n. 1932)  | Deportați în reg. Kurgan (1949).                  |
| 60. TVERDOHLEB Vasile A. — fiul (n. 1934)   |   |
| 61. LUPAȘCU Vasile D. (n. 1911). Condamnat în 1950 la 8 ani de închisoare corecțională și confiscarea averii conform art. 58 <sup>1</sup> alin. 2 („sustragere de la plata impozitelor”). |   |
| 62. LESNIC Mihail F. (n. 1923)  | Membri ai sectei „Martorii lui Iehova”. Deportați |
| 63. LESNIC Olga V. — soția (n. 1933)  | în 1951 în reg. Tomsk. Reabilitați în 1991.       |
| 64. OCHEAN Stepan D. (n. 1915)  |   |
| 65. OCHEAN Vera D. — soția (n. 1916)  | Membri ai sectei „Martorii lui Iehova”.           |
| 66. OCHEAN Alexei St. — fiul (n. 1938)  | Deportați în 1951 în reg. Tomsk.                  |
| 67. OCHEAN Valentina St. — fiica (n. 1943)  | Reabilitați în 1991.                              |
| 68. OCHEAN Iacov St. — fiul (n. 1949)   |   |
| 69. LESNIC Iov F. (n. 1934). Arestat în 1958 din motive politice și religioase (iehovist). Condamnat la tratament forțat într-un spital psihiatric. Reabilitat în 1992.                   |   |

### s. TRESTIENI, com. COLICĂUȚI

- |  |  |
|--|--|
| 1. REMENTOV Ivan D. (n. 1883)              |  |
| 2. REMENTOVA Evghenia F. — soția (n. 1905) | Deportați în 1949 în reg. Kurgan.          |
| 3. REMENTOV Sava I. — fiul (n. 1942)       | Motivul reprimării: familie de „chiaburi”. |
| 4. REMENTOV Filip I. — fiul (n. 1948)      | Reabilitați în 1989.                       |
| 5. ȚURCANU Iov D. (n. 1893)                |  |
| 6. ȚURCANU Maria Gh. — soția (n. 1895)     | Deportați în 1949 în reg. Kurgan,          |
|  | fiind încadrați la „chiaburi”.             |

### Victime ale represiunilor comuniste originare din raionul BRICENI (nu a fost identificată localitatea)

- |                                    |                    |
|------------------------------------|--------------------|
| 1. BURLO Nicolai I. (n. 1900)      |                    |
| 2. BURLO Olga A. — soția (n. 1907) | Reprimați în 1941. |

3. **BURLO Nicolai N.** — fiul (n. 1926) | Reabilitați în 1991.
4. **BURLO Valentin N.** — fiul (n. 1935)
5. **OSTROVSCHI Ivan M.** (n. 1909). Fost membru al *Gărzii de Fier*. Deportat în 1941 în reg. Tiumen. Reabilitat în 1990.
6. **OSTROVSCAIA Daria Gh.** — soția (n. 1910) |
7. **OSTROVSCAIA Maria I.** — fiica (n. 1928) | Deportați în 1941 în reg. Tiumen.
8. **OSTROVSCAIA Lidia I.** — fiica (n. 1936) | Reabilitați în 1990.
9. **OSTROVSCHI Mihail I.** — fiul (n. 1937)
10. **ȚIMERMAN Ilin P.** (n. 1905) |
11. **ȚIMERMAN Hana I.** — soția (n. 1908) | Deportați în 1941 (?) în reg. Tiumen.
12. **ȚIMERMAN Monea I.** — fiul (n. 1932) | Reabilitați în 1991.
13. **ȚIMERMAN Haia I.** — fiica (n. 1936)
14. **BOROSAN Alexandru N.** (n. 1878). Condamnat în 1945 la 10 ani de detenție într-un lagăr de muncă. Reabilitat în 1991.
15. **BAZARSCHI Nicolai I.** (n. 1899). Acuzat de sustragere de la plata impozitelor și condamnat în 1946, conform art. 58<sup>1</sup> alin. 2, la 5 ani de închisoare corecțională. Eliberat în 1948.
16. **JOSAN Sava S.** (n. 1885). Condamnat în 1946 la 5 ani de închisoare pentru neîndeplinirea în termenele stabilite a obligației de predare către stat a produselor agricole (art. 58<sup>2</sup>). Eliberat în 1947.
17. **LITR Ivan F.** (n. 1881). Condamnat în 1946 la 8 ani privațiune de libertate pentru neîndeplinirea în termenele stabilite a obligației de predare către stat a produselor agricole (art. 58<sup>2</sup>).
18. **LUNGU Ecaterina Gh.** Condamnată în 1946 la 7 ani de închisoare corecțională în temeiul art. 58<sup>1</sup> alin. 2 („sustragere de la plata impozitelor”). Eliberată în 1948.
19. **ZUICOV Anatoli I.** (n. 1906). Condamnat în 1948 la 6 luni privațiune de libertate în temeiul art. 58<sup>1</sup>.
20. **MOREI Nicolai I.** (n. 1918) |
21. **MOREI Liubovi Gh.** — soția (n. 1922) | Încadrați la „chiaburi”.
22. **MOREI Gavril N.** — fiul (n. 1940) | Deportați în reg. Kurgan (1949).
23. **MOREI Fiodor N.** — fiul (n. 1942)
24. **SEMIENIUC Fiodor I.** (n. 1900) |
25. **SEMIENIUC Alexandra A.** — soția (n. 1908) | Deportați în 1949 în reg. Kurgan
26. **SEMIENIUC Maria F.** — fiica (n. 1933) | ca familie de ”chiaburi”.
27. **STOLEARCIUC Nicolai A.** (n. 1924). Condamnat în 1949 la 25 ani de detenție într-un lagăr de muncă din motive religioase (iehovist). Pedepsa a fost redusă în 1953 la 5 ani. Reabilitați în 1989.
28. **STOLEARCIUC Elizaveta Gh.** — soția (n. 1924) | Deportați în 1949 în reg. Kurgan
29. **STOLEARCIUC Valerian N.** — fiul (n. 1944) | pentru apartenența la
30. **STOLEARCIUC Anatoli N.** — fiul (n. 1949) | secta „Mortorii lui Iehova”.
31. **DUDNIC Parascovia I.** (n. 1883). Acuzată de sustragere de la plata impozitelor. Condamnată în 1950, în temeiul art. 58<sup>1</sup> alin. 2, la 5 ani privațiune de libertate. Eliberată în 1950.
32. **GAVRIȘ Gheorghe Z.** (n. 1902) |
33. **GAVRIȘ Parascovia V.** — soția (n. 1905) |
34. **GAVRIȘ Vera Gh.** — fiica (n. 1931) | Membri ai sectei „Mortorii lui Iehova”.
35. **GAVRIȘ Mihail Gh.** — fiul (n. 1935) | Deportați în 1951 în reg. Toms.
36. **GAVRIȘ Maria Gh.** — fiica (n. 1938) | Reabilitați în 1992.
37. **GAVRIȘ David Gh.** — fiul (n. 1940)
38. **GAVRIȘ Elizaveta Gh.** — fiica (n. 1942)
39. **NOZDRACIOV Demian I.** (n. 1900). Condamnat în 1954 la 25 ani de detenție într-un lagăr de muncă. Reabilitat în 1992.



# Arhipelagul Gulag

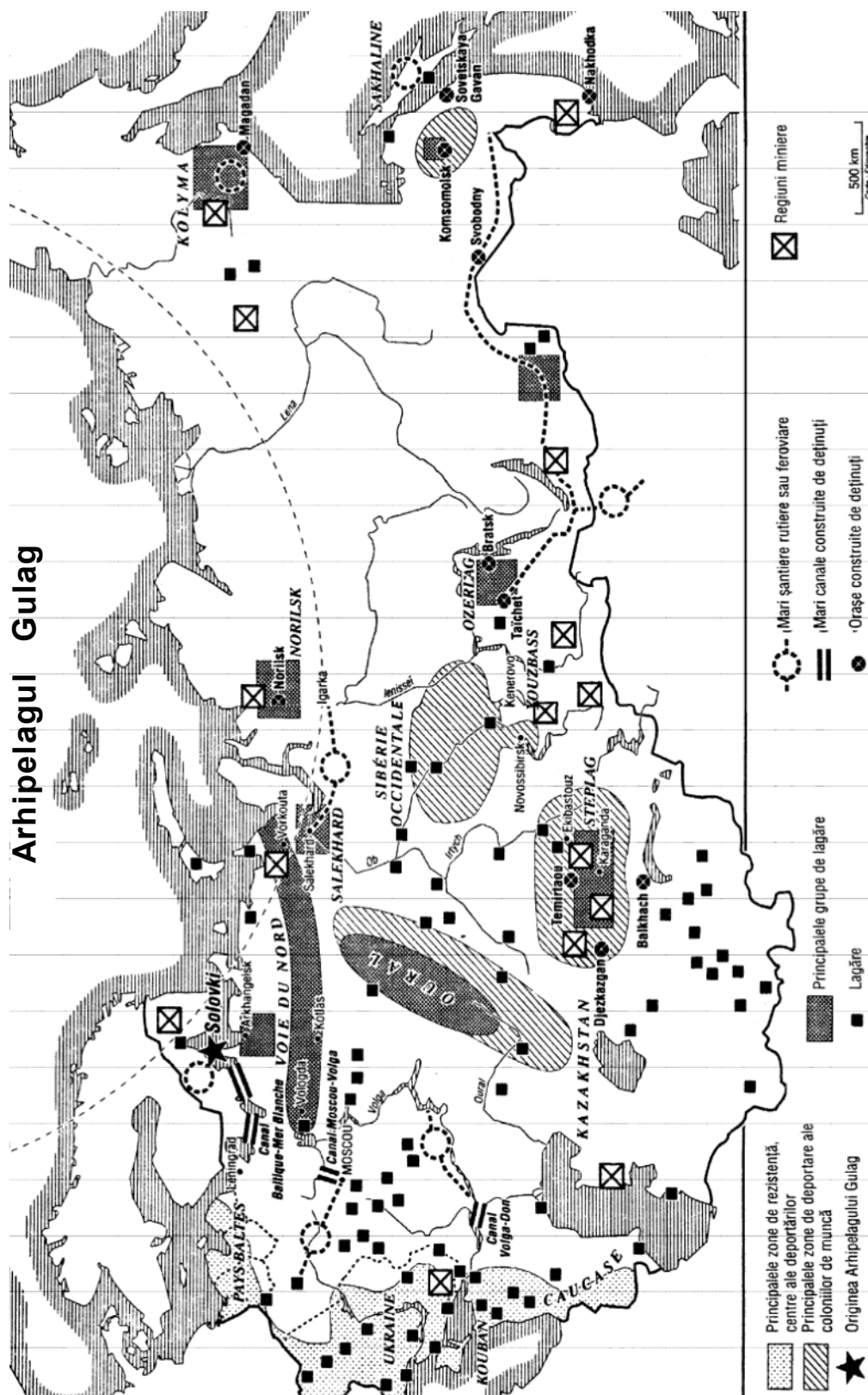

Reprodusă din *Cartea neagră a comunismului ...*, București, 1997, p. 36-37.

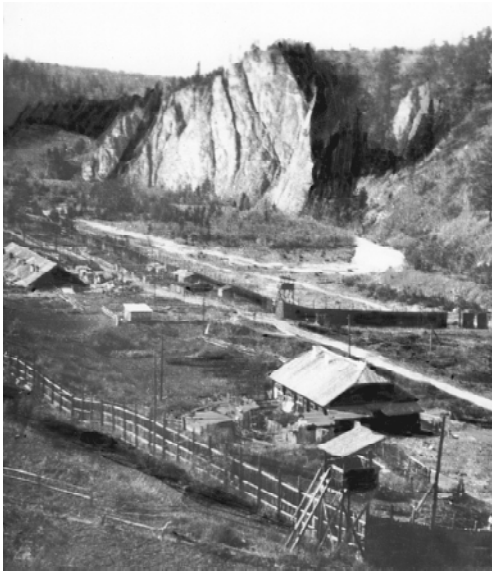

**Arhipelagul Gulag**



## НАРОДНЫЙ КОМИССАРИАТ ВНУТРЕННИХ ДЕЛ

## ПРОТОКОЛ ОБЫСКА

1937 года Октябрь 25 Следственный НКВД Сержант тов. Бегегаев Ш. П. НКВД Молдавской АССР



Молдавской АССР за № 1240. 25/10 1937 г.  
Гризо Илья Антонович  
мрачного  
характера в доме № 102 кв. № 1  
 при присутствии: Следственный НКВД  
Брицкий  
 казням задержан гр. Гризо

Iliia Grizo,  
 activist de partid,  
 împușcat în 1937 în or.  
 Tiraspol.

иня в \_\_\_\_\_ НКВД МАССР следующее:

№№ п/п	НАИМЕНОВАНИЕ ИЗЪЯТОГО	Количество	Качественное состояние
1.	<u>Паспорт</u>		
			
			
			

Pavel Chioru-Ianachi,  
 demnitar de stat din  
 R.A.S.S.M., folclorist și  
 publicist. Condamnat la  
 moarte în 1937.

Poetul Nistor Cabac,  
 împușcat în 1937 pentru  
 „naționalism și activitate  
 contrarevoluționară”.

Grigori Borisov-Starai,  
 președinte al Consiliului  
 Comisarilor Poporului din  
 R.A.S.S.M. Condamnat la  
 moarte în 1937.

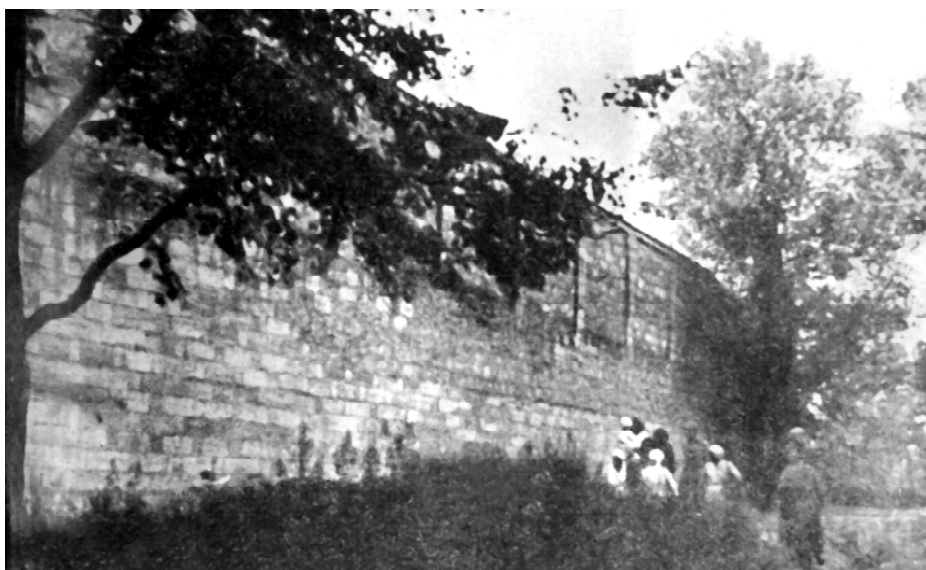

„Zidul plângerii” – unul dintre locurile de execuție a oponenților regimului sovietic.  
Chișinău, 1940.



Victime ale terorii roșii.  
Chișinău, 1940.

Victimă a asasinilor roșii, executată  
cu mâinile legate. Chișinău, 1940.



Emanoil Catelli,  
unul dintre inițiatorii  
creării Sfatului Țării,  
prefect de Bălți.

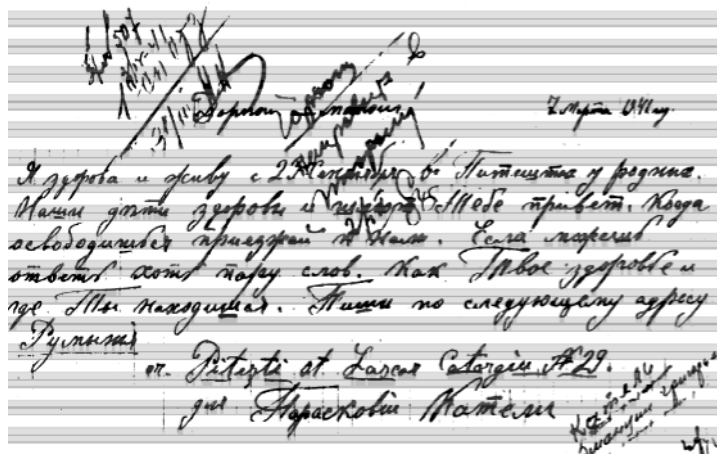

Asemenea scrisori erau expediate pe adresa NKVD-ului din Chișinău din diferite localități de dincolo de Prut. Erau scrise în rusește pentru a-i „îmblânzi” pe ocupanți. Parascovia Catelli scria din Pitești în speranța că își va găsi soțul.

УРСР

НАРОДНИЙ КОМІСАРІАТ ВНУТРІШНІХ СПРАВ 16  
УПРАВЛІННЯ ДЕРЖАВНОЇ БЕЗПЕКИ

ОРДЕР № 432

В ктм 1940 р.

дано Сотруднику управліни  
жавної Безпеки НКВС УРСР  
Позначення  
реведення ареста и адвеса  
на Язега Федора  
Ивановича

дреса м. Мухомовская  
г. 1940

ДОВІДКА

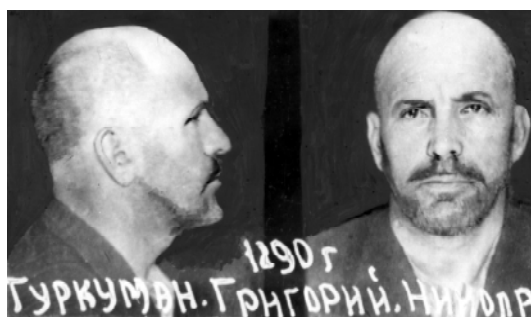

Foști deputați ai Sfatului Țării, arestați în primele zile ale ocupației sovietice.



Protoiereul Alexandru Baltaga, fost deputat în Sfatul Țării, arestat în primele zile ale ocupației sovietice.

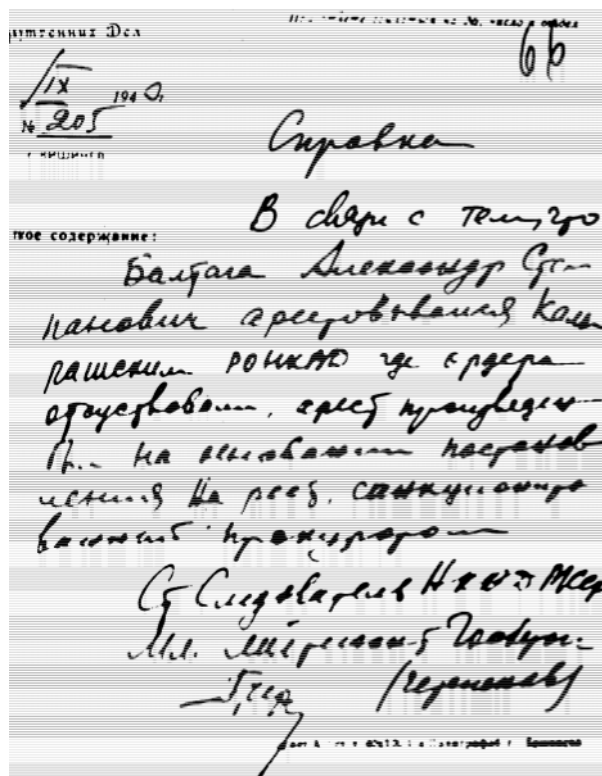

Serafim Dabija, starețul mănăstirii Zloți, condamnat în 1947 pentru „agitație antisovietică”.

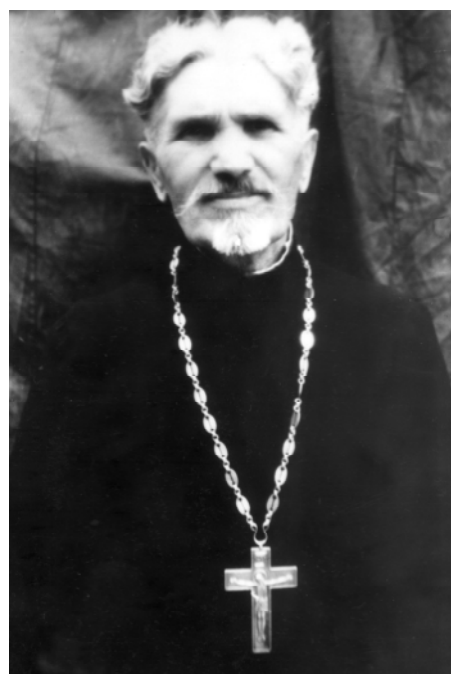

Preotul Alexandru Dașcheev, deportat în 1940 în reg. Kolâma.



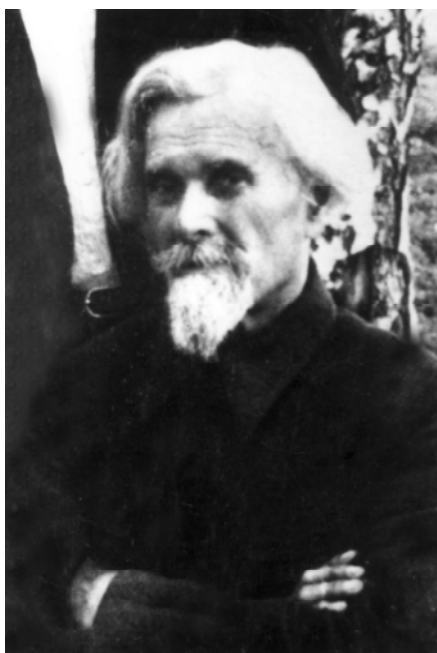

Alexei Bârlădeanu, genetician.  
Acuzat de colaboraționism și  
deportat în reg. Kemerovo.



Ion Secieru, remarcabil specialist militar,  
doctor în științe tehnice, profesor la Academia  
de Artilerie „F.E. Dzerjinski” din Moscova  
(originar din s. Abaclia, Basarabeasca).  
Împușcat la 28.X.1941 de către călăii lui Beria.



Basarabeni deportați în 1949 în Siberia.  
În centru: Vasile Prodan, inginer-chimist,  
originar din Cojușna, jud. Chișinău.



Poetul-martir Nicolai Costenco în  
timpul detenției în lagărul din  
Dubinka, țin. Krasnoiarsk.



Un grup de locuitori din r-nul Camenca,  
deportați în 1941 în reg. Omsk.



Eudochia Racu, originară din  
com. Cuhureștii de Jos,  
Camenca, împreună cu fiul  
Mihail. Reg. Omsk, anii '50.



Copii din Basarabia,  
deportați împreună cu părinții în vara anului 1949 în Siberia.





Familia Cerescu din com. Mereni, Anenii Noi,  
deportată în 1949 în reg. Irkutsk.



Alexandru Pripa,  
originar din s. Pelinia, jud. Bălți,  
la mormântul mamei.  
Siberia, 1956.



Familia Negru din s. Paicu, Cahul,  
ai cărei membri au fost deportați în diferite regiuni ale imperiului sovietic.

## Traseele deportării

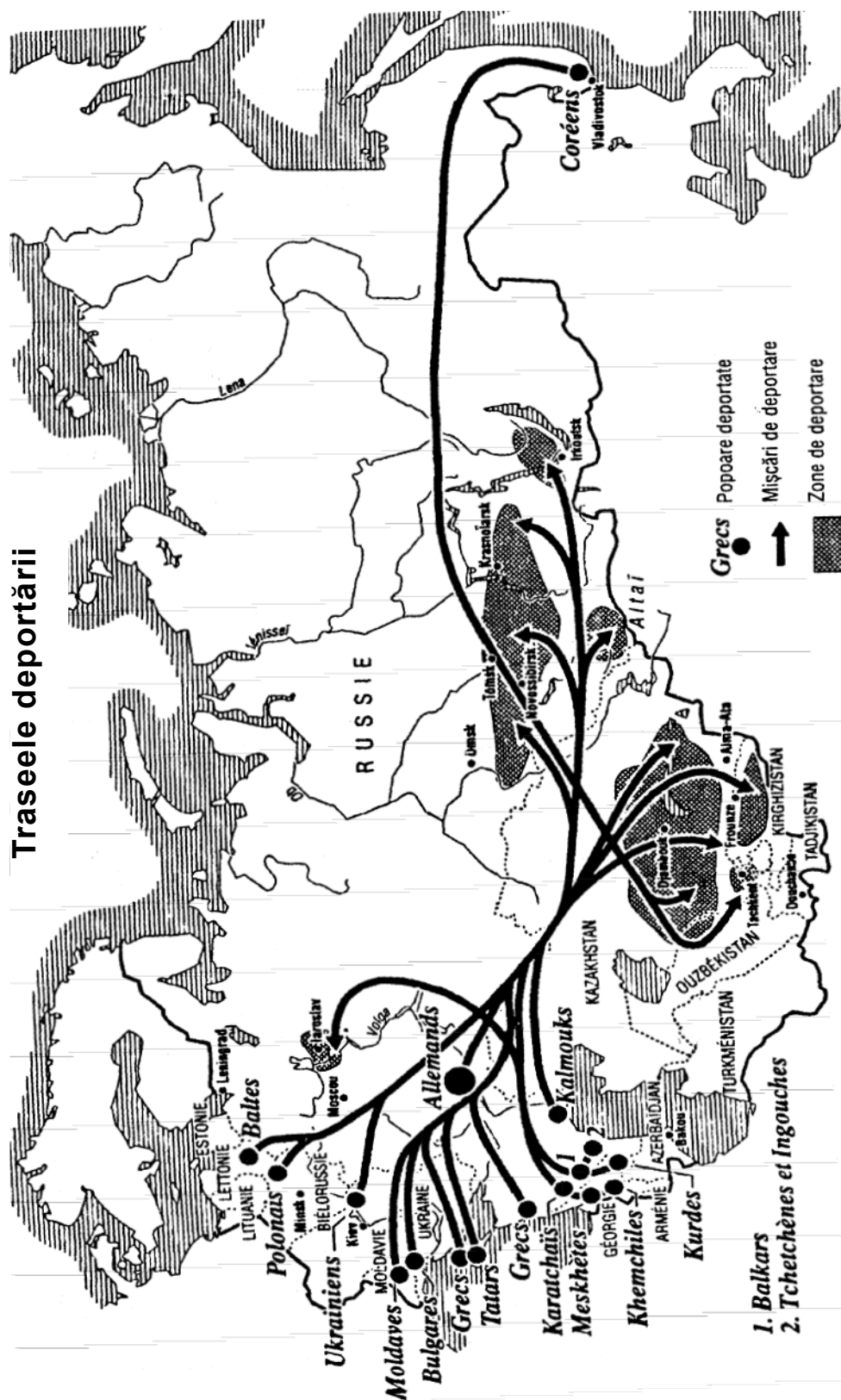

Reprodusă din Cartea neagră a comunismului ..., București, 1997, p. 38.

## RAIONUL CAHUL

### or. CAHUL

1. **ADAMIȚA Anton A.** (n. 1902). Acuzat de naționalism și condamnat la 8 ani de detenție (1940). Reabilitat în 1991.
2. **ARANOVICI Mordco G.** (n. 1903). Condamnat în 1940 la 8 ani de muncă silnică. Cap de acuzare: „membru al unei organizații contrarevoluționare sioniste”.
3. **BOITAN Ion V.** (n. 1898). Membru al Partidului Național-Tărănesc. Condamnat în 1940 la muncă silnică. Exterminat în 1942 în Ivdellag, reg. Sverdlovsk. Reabilitat în 1991.
4. **BOITAN Vasile V.** (n. 1900). Membru al Partidului Național-Tărănesc; comerciant. Condamnat în 1940 la 8 ani de muncă silnică. Reabilitat în 1989.
5. **BOITAN Elena L.** — soția (n. 1907)
6. **BOITAN Elizaveta V.** — fiica (n. 1936)
7. **BOITAN Constantin V.** — fiul (n. 1937)
8. **BOITAN Nicolae V.** — fiul (n. 1937)
9. **BOITAN Maria V.** — fiica (n. 1939)
10. **BERGHER Aron Ș.** (n. 1911). Acuzat de sionism și condamnat, în 1940, la 8 ani de muncă forțată.
11. **CARAVASIL Vasile A.** (n. 1882). Condamnat în 1940 la detenție pentru „activitate contrarevoluționară”. A decedat în 1943 într-un lagăr de muncă din reg. Karaganda. Reabilitat în 1991.
12. **CAȚ Ilia I.** (n. 1882). Reprimat în 1940. Reabilitat în 1991.
13. **CHITARA David I.** (n. 1907). Acuzat de activitate sionistă și condamnat, în 1940, la 8 ani de muncă silnică. Internat într-un lagăr din țin. Krasnoiarsk.
14. **CRONFELD Isac V.** (n. 1897). Proprietar de magazin. Condamnat în 1940 la 5 ani de muncă forțată ca „element social periculos”. Reabilitat în 1991.
15. **DIMINEȚ Fiodor D.** (n. 1915). Condamnat în 1940 la 8 ani de muncă silnică. Reabilitat în 1991.
16. **GHENEV Fiodor I.** Reprimat în 1940.
17. **GHIDICOV Gherasim D.** (n. 1885). Acuzat de naționalism și condamnat la 8 ani de detenție (1940). Și-a executat pedeapsa într-un lagăr de muncă din Karaganda. În 1964 cauza este clasată.
18. **GOLD David Ș.** (n. 1908). Condamnat în 1940 la 8 ani de muncă silnică sub acuzația de „membru al unei organizații contrarevoluționare sioniste”.
19. **GOLD Gherș A.** (n. 1883). Reprimat în 1940. Reabilitat în 1991.
20. **GOLDENȘTEIN Rafail A.** (n. 1886)
21. **GOLDENȘTEIN Ana A.** — soția (n. 1896)
22. **GOLDENȘTEIN Anatoli R.** — fiul (n. 1922)
23. **GOLDENȘTEIN Grigori R.** — fiul (n. 1929)
24. **GUSATINSCHI Alexei F.** (n. 1901). Comerciant. Învinuit de activitate contrarevoluționară și condamnat la 8 ani de muncă silnică (1940). Reabilitat în 1989.
25. **LUNGU Ion D.** (n. 1888). Reprimat în 1940. Reabilitat în 1991.
26. **MAIBORODA Constantin M.** (n. 1904). Membru al Partidului Național-Liberal. Condamnat în 1940 la 8 ani de detenție într-un lagăr de muncă. În 1956 cauza este clasată.
27. **NEGRU Constantin M.** Reprimat în 1940 din motive politice. Reabilitat în 1991.

Deportați în 1949 în reg. Magadan.  
Reabilitați în 1989.

Deportați în 1940.

28. **PERPER Samuil O.** (n. 1887). Condamnat în 1940 la 8 ani de muncă silnică. Cap de acuzare: „membru al unei organizații contrarevoluționare sioniste”.
29. **PERVIȘIN Gherș V.** (n. 1896). Comerciant. Acuzat de sionism și condamnat la 8 ani de muncă forțată. Reabilitat în 1989.
30. **SOCOLOV Alexei A.** (n. 1900). Condamnat în 1940 la 8 ani de detenție sub acuzația de „agent al Siguranței”. Internat într-un lagăr de muncă din R.A.S.S. Komi.
31. **STERPU Vasile I.** (n. 1914). Fost polițist. Condamnat în 1940 la 8 ani de muncă silnică. Deținut într-un lagăr din R.A.S.S. Iakută. Cauza este clasată în 1956.
32. **ȚVETOVAT Haim M.** (n. 1897). Acuzat de activitate sionistă. Condamnat în 1940 la 8 ani de muncă silnică.
33. **BEREGOVSCAIA Nina C.** (n. 1918). Deportată în 1941 în Kazahstan. Reabilitată în 1991.
34. **CADÎ Semion N.** (n. 1901). Condamnat în 1941 la 5 ani de detenție ca „dușman al poporului”. Reabilitat în 1990.
35. **CADÎ Lidia I.** — soția (n. 1912)
36. **CADÎ Ivan S.** — fiul (n. 1929)
37. **CADÎ Maria S.** — fiica (n. 1930)
38. **CADÎ Gheorghe S.** — fiul (n. 1933)
39. **CADÎ Stela S.** — fiica (n. 1934)
40. **CADÎ Milea S.** — fiica (n. 1940)
41. **CARA-CONSTANTINOV Dmitri P.** (n. 1893). Membru al Partidului Național-Țărănesc. Reprimat în 1941.
42. **CARA-CONSTANTINOVA Efrosinia E.** — soția (n. 1901). Deportată în 1941 în reg. Aktiubinsk.
43. **CHIOSA Ilia G.** (n. 1901). Membru al Partidului Național-Liberal. Condamnat în 1941 la 5 ani de închisoare. În 1950 este deportat pe 6 ani. Reabilitat în 1992.
44. **CHIOSA Melania S.** — soția (n. 1909)
45. **CHIOSA Dmitri I.** — fiul (n. 1931)
46. **CHIOSA Maria I.** — fiica (n. 1935)
47. **CHIOSA Ivan Gr.** (n. 1899). Arestat în 1941. Condamnat la muncă forțată ca „element social periculos” (1942). Reabilitat în 1992.
48. **CIMIȘLIU Mihail Gh.** (n. 1886)
49. **CIMIȘLIU Maria T.** — soția (n. 1888)
50. **CIMIȘLIU Constantin M.** — fiul (n. 1919)
51. **CIMIȘLIU Gheorghe M.** — fiul (n. 1921)
52. **CIMIȘLIU Vasile M.** — fiul (n. 1925)
53. **CIUPENCO Efrem H.** (n. 1911)
54. **CIUPENCO Ecaterina C.** — soția (n. 1914)
55. **CIUPENCO Spiridon E.** — fiul
56. **CIUPENCO Tatiana E.** — fiica
57. **CIUPENCO Irina E.** — fiica
58. **CIUPENCO Gheorghe H.** (n. 1920)
59. **CIUPENCO Elena D.** — soția (n. 1919)
60. **CIUPENCO Hristina A.** — mama (n. 1881)
61. **CODREANU Nicolae P.** (n. 1881). Supus represiunilor în 1941. Reabilitat în 1992.
62. **CODREANU Maria P.** — soția (n. 1886). Condamnată în 1948 la 5 ani de muncă silnică în temeiul art. 58<sup>2</sup> („neîndeplinirea în termenele stabilite a obligațiilor de predare către stat a produselor agricole”). Reabilitată în 1992.
63. **CUDREAVȚEV Demian A.** (n. 1885)
64. **CUDREAVȚEVA Daria M.** — soția (n. 1885)
65. **CUDREAVȚEV Iacov D.** — fiul (n. 1919)
66. **CUDREAVȚEV Andrei D.** — fiul
67. **CUDREAVȚEVA Maria D.** — fiica (n. 1924)
68. **CUȘNARENCO Filip M.** (n. 1895). Arestat în 1941 sub acuzația de „membru al unei organizații contrarevoluționare antisovietice”. A murit în detenție în 1942. Reabilitat în 1980.
69. **CUȘNARENCO Nicolai M.** (n. 1895)
70. **CUȘNARENCO Anastasia D.** — soția (n. 1899)

Deportați în 1941 în reg. Aktiubinsk.  
Reabilitați în 1990.

Deportați în 1941.  
Reabilitați în 1992.

Deportați în 1941 în Kazahstan.  
Reabilitați în 1991.

Deportați în 1941.  
Motivul reprimării: familie de „comercianți”.  
Reabilitați în 1991.

Încadrați la „comercianți”.  
Deportați în 1941 și  
reabilitați în 1991.

Deportați în 1941  
în Kazahstan.  
Reabilitați în 1991.

Reprimați în 1941  
și reabilitați în 1990.

71. **DORFMAN Mendel B.** (n. 1889) | Acuzați de sionism și deportați, în 1941, în țin. Krasnoiarsk sau în Kazahstan.  
72. **DORFMAN Molca A.** — soția (n. 1889) | Reabilitați în 1992.
73. **ERIOMENCO Gheorghe F.** (n. 1885). Membru al Partidului Național-Țărănesc; fost viceprimar. Condamnat în 1941 la 5 ani de detenție într-un lagăr de muncă. Reabilitat în 1989.
74. **ERIOMENCO Ecaterina S.** — soția (n. 1893)  
75. **ERIOMENCO Mihail Gh.** — fiul (n. 1919)  
76. **ERIOMENCO Maria Gh.** — fiica (n. 1922) | Deportați în 1941  
77. **ERIOMENCO Gheorghe Gh.** — fiul (n. 1929) | în reg. Aktiubinsk.  
78. **ERIOMENCO Ivan Gh.** — fiul (n. 1931) | Reabilitați în 1989.  
79. **ERIOMENCO Afanasi Gh.** — fiul (n. 1935)  
80. **ERIOMENCO Iulia Gh.** — fiica (n. 1938)
81. **FILIPENCO Vasili I.** (n. 1907) | Deportați în Kazahstan (1941).  
82. **FILIPENCO Maria F.** — soția (n. 1910) | Reabilitați în 1990.  
83. **FILIPENCO Stepan V.** — fiul (n. 1933)
84. **GAVRILIȚĂ Vladimir D.** (n. 1889). Comerciant. Condamnat în 1941 la muncă silnică. A decedat în detenție (1942). Reabilitat în 1991.
85. **GAVRILIȚĂ Maria A.** — soția (n. 1899) | Deportați în 1941.  
86. **GAVRILIȚĂ Vasile V.** — fiul (n. 1926) | Reabilitați în 1991.  
87. **GAVRILIȚĂ Anatol V.** — fiul (n. 1929)
88. **GRAUR Ion Gh.** (n. 1889). Membru al Partidului Național-Liberal. Condamnat în 1941 la 5 ani de detenție.
89. **GRECOV Fiodor I.** (n. 1903). Acuzat de naționalism și condamnat, în 1941, la 5 ani de muncă silnică. Cauza este clasată în 1960.
90. **GRINBERG Ianchel M.** Comerciant. Condamnat la 5 ani de muncă silnică (1941) ca „element social ostil”. Reabilitat în 1990.
91. **GRINBERG Ita A.** — soția (n. 1894)  
92. **GRINBERG Moisei I.** — fiul (n. 1920) | Deportați în 1941 în Kazahstanul de Sud.  
93. **GRINBERG Mira I.** — fiica (n. 1922) | Reabilitați în 1990.  
94. **GRINBERG Aaron I.** — fiul (n. 1926)
95. **HAHAM Haim I.** (n. 1888). Proprietar de magazin. Condamnat în 1941 la muncă silnică. A murit în 1942 într-un lagăr din reg. Sverdlovsk. Reabilitat în 1990.
96. **HAHAM Freida L.** — soția  
97. **HAHAM Ester H.** — fiica | Deportați în 1941  
98. **HAHAM Lupu H.** — fiul | în Kazahstan.  
99. **HAHAM Șmil H.** — fiul (n. 1926) | Reabilitați în 1990.
100. **HAHAM Lazer H.** — fiul
101. **HARBUZ Maria I.** (n. 1910). Condamnată în 1941 la 5 ani de muncă forțată. Cap de acuzare: „agitatie antisovietică”. Cauza este clasată în 1966.
102. **HIORESCU (VÂZDOAGĂ) Alexei A.** (n. 1907). Reprimat în 1941 pe motiv că a satisfăcut stagiul militar în Armata Română. Reabilitat în 1990.
103. **HRISTEV Stepan A.** (n. 1878). Membru al Partidului Național-Țărănesc. Deportat în 1941 în Kazahstan. Reabilitat în 1990.
104. **HRISTEVA Maria A.** — soția (n. 1879) | Deportați în 1941 în Kazahstan.  
105. **HRISTEV Zahar St.** — fiul (n. 1924) | Reabilitați în 1990.
106. **HUSID Liubovi M.** (n. 1907) | Deportați în 1941 în reg. Aktiubinsk.  
107. **HUSID Moisei B.** (n. 1910) | Reabilitați în 1991.
108. **IRIZANU Alexandru Gh.** (n. 1912). Condamnat în 1941 la 8 ani de muncă silnică sub acuzația de „membru al Gărzii de Fier”. Deținut într-un lagăr din or. Aktiubinsk. Reabilitat în 1989.
109. **IRIZANU Gheorghe N.** (n. 1882). Fost primar. Condamnat în 1941 la muncă silnică pe motiv că ar fi fost membru al unui partid „național-burghez”. A decedat în Ivdellag, reg. Sverdlovsk (1942) în urma regimului de exterminare. Reabilitat în 1990.
110. **IRIZANU Aftenia C.** — soția (n. 1889) | Deportați în 1941.  
111. **IRIZANU Mihail Gh.** — fiul (n. 1920) | Reabilitați în 1990.  
112. **IRIZANU Ion Gh.** — fiul (n. 1926)

113. **LEFTER Victor D.** (n. 1888). Condamnat în 1941 la muncă silnică pe motive politice. A decedat în detenție (1942). Reabilitat în 1992.
114. **MALDUR Ivan I.** (n. 1904). Proprietar de restaurant. Condamnat în 1941 la 5 ani de muncă silnică. Închis într-un lagăr din reg. Omsk. Reabilitat în 1990.
115. **MALDUR Zinovia D.** — soția (n. 1903) | Deportate în Kazahstan (1941).  
116. **MALDUR Elena I.** — fiica (n. 1929) | Reabilitate în 1990.  
117. **MALDUR Maria I.** — fiica (n. 1931)
118. **MOȘCOVICI Hava I.** (n. 1920). Proprietar de magazin. Condamnat în 1941 la 5 ani de detenție. Și-a executat pedeapsa într-un lagăr de muncă din Siberia. Reabilitat în 1990.
119. **MOȘCOVICI (MAȘCOVICI) Ianchel L.** (n. 1900). Membru al Partidului Național-Țărănesc. Încadrat la „comercianți” și condamnat, în 1941, la muncă silnică. Exterminat în Ivdellag, reg. Sverdlovsk (1942).
120. **MOȘCOVICI (MAȘCOVICI) Roza G.** — soția (n. 1908) | Deportată în 1941.  
121. **MOȘCOVICI (MAȘCOVICI) Efim I.** — fiul (n. 1928)
122. **MOȘCOVICI Motea U.** (n. 1906). Deportată în or. Aktiubinsk (1941). Reabilitată în 1990.
123. **NATENZON Gherș Ș.** (n. 1908). Condamnat în 1941 la muncă silnică. Deținut în Ivdellag, reg. Sverdlovsk.
124. **NATENZON Braima M.** — soția (n. 1913)  
125. **NATENZON Solomon Gh.** — fiul (n. 1938) | Deportată în 1941 în Kazahstan.  
126. **NATENZON Eva Gh.** — fiica (n. 1941)
127. **NEBUNU Constantin F.** (n. 1896)  
128. **NEBUNU Maria C.** — fiica (n. 1920)  
129. **NEBUNU Grigore C.** — fiul (n. 1923)  
130. **NEBUNU Anastasia C.** — fiica (n. 1926)  
131. **NEBUNU Fiodor C.** — fiul (n. 1927)  
132. **NEBUNU Ana C.** — fiica (n. 1928)  
133. **ȚVETAEV Dumitru C.** (n. 1926)  
134. **ȚVETAEV Stepan C.** (n. 1937) | Deportată în 1941 și reabilitată în 1991.
135. **OHMAN Iacov (Ianchel) I.** (n. 1878). Încadrat la „comercianți” și condamnat la muncă silnică. A decedat în detenție (1941).
136. **PATARACHI Grigore A.** (n. 1909). Condamnat în 1941 la 5 ani de detenție într-un lagăr de muncă. Cap de acuzare: „agitatie antisovietică”.
137. **REȘULSCHI Petru I.** (n. 1905). Fost jandarm. Condamnat în 1941 la 8 ani de muncă silnică. Și-a executat pedeapsa într-un lagăr din țin. Krasnoiarsk.
138. **ROZENFELD Șaim H.** (n. 1884). Încadrat la „comercianți”. Condamnat la muncă silnică (1941). Exterminat în același an în Ivdellag, reg. Sverdlovsk. Reabilitat în 1990.
139. **ROZENFELD Roza S.** — soția (n. 1894) | Deportate în 1941  
140. **ROZENFELD Sara Ș.** — fiica (n. 1923) | în Kazahstan.  
141. **ROZENFELD Ana Ș.** — fiica | Reabilitate în 1990.
142. **ȘIHMAN Victor H.** (n. 1889)  
143. **ȘIHMAN Leea I.** — soția (n. 1893)  
144. **ȘIHMAN Haim V.** — fiul (n. 1912) | Deportată în 1941 în Kazahstan.  
145. **ȘIHMAN Feiga (Fenea) V.** — fiica (n. 1921) | Reabilitată în 1991.  
146. **ȘIHMAN Clara V.** — fiica (n. 1927)  
147. **ȘIHMAN Abram V.** — fiul
148. **ȘMILEVICI Ianchel A.** (n. 1901). Reprimat în 1941. Reabilitat în 1991.
149. **ZAHARENCO Petru V.** (n. 1907). Membru al Partidului Național-Liberal. Condamnat la 8 ani de muncă silnică (1941). Cauza este clasată în 1957.
150. **LUCA Fiodor V.** | Deportată în 1944 (?)  
151. **LUCA Varvara I.** (n. 1927) | în țin. Altai.  
152. **LUCA Vasile V.** (n. 1932) | Reabilitată în 1991.  
153. **LUCA Vasile F.** (n. 1903). Condamnat în 1944 la muncă silnică. Deținut în Norilsklag. Reabilitat în 1991.

154. **REȘULSCHI Afanasie I.** (n. 1910). Reprimat în 1944. Reabilitat în 1990.
155. **SPĂTARU Vasile A.** (n. 1895). Condamnat în 1944 la 5 ani de muncă silnică în temeiul art. 58<sup>2</sup>.
156. **BEZMAN Gheorghe F.** (n. 1917). Condamnat în 1945 la 15 ani de detenție sub acuzația de „colaboraționist”.
157. **DIACENCO Fiodor N.** (n. 1907). Condamnat la 5 ani de muncă silnică (1945) pe motiv că ar fi fost agent al Siguranței. În 1956 cauza a fost clasată.
158. **GAREȚ Timofei I.** (n. 1919). Condamnat în 1945 la 5 ani de închisoare. Reabilitat în 1991.
159. **GORBUNOV Constantin I.** (n. 1897). Arestat în 1945 sub acuzația de „agent al serviciului român de spionaj” și condamnat în temeiul art. 54<sup>1</sup> lit. a. Reabilitat în 1991.
160. **RACICOVSCHI Stepan F.** Acuzat de trădare de patrie. Reprimat în 1945 și reabilitat în 1991.
161. **SĂRBU Fiodor S.** (n. 1915). Condamnat în 1945 la 15 ani de muncă silnică. Cap de acuzare: „colaboraționism”.
162. **ZAHARIA Spiru I.** (n. 1921). Condamnat în 1945 la 10 ani de detenție sub acuzația de „colaboraționist”. Cauza este clasată în 1970.
163. **CODREANU Mefodie V.** (n. 1898). Condamnat în 1946 la 10 ani de muncă silnică în temeiul art. 54<sup>1</sup> alin. 2.
164. **DERMANSCHI Vladimir I.** (n. 1920). Supus represiunilor în 1946 sub acuzația de „agent al Siguranței”.
165. **GRAUR Eugenia G.** (n. 1900). Acuzată de colaboraționism și condamnată, în 1946, la 10 ani de detenție într-un lagăr de muncă.
166. **SĂNDUȚĂ Lazăr P.** (n. 1916). Condamnat în 1946 la 10 ani de muncă silnică sub acuzația de „colaboraționist”. Reabilitat în 1990.
167. **STERNEA Vasile N.** (n. 1898). Acuzat de sustragere de la plata impozitelor (art. 58<sup>2</sup>) și condamnat, în 1946, la 5 ani de muncă silnică.
168. **ȘTIRBU Vasile P.** (n. 1900). Condamnat în 1946 la 5 ani de muncă silnică pentru „sustragere de la plata impozitelor” (art. 58<sup>2</sup>).
169. **MALDĂR Ion I.** (n. 1904). Condamnat în temeiul art. 16–80 C.p. R.S.S.U. la 3 ani de închisoare (1947). Reabilitat în 1994.
170. **MALDĂR Valeriu I.** (n. 1926). Condamnat în 1947, conform art. 16–80 C.p. R.S.S.U. la muncă silnică. Reabilitat în 1994.
171. **PANAȘEVSKI Ivan I.** (n. 1925). Condamnat în 1947 la privațiune de libertate pentru trecerea frauduloasă a frontierei de stat (art. 16–80 C.p. R.S.S.U.). Reabilitat în 1994.
172. **BLOH (GLOH) Nicolai I.** Condamnat în 1948 la 8 ani de detenție. Își execută pedeapsa în lagărele de muncă din Kazahstan și din Vorkuta. Reabilitat în 1991.
173. **GOSTEV Matvei S.** (n. 1891). Condamnat în 1948 în temeiul art. 58<sup>2</sup> la 5 ani de muncă silnică.
174. **STERECI Vasile N.** (n. 1894). Încadrat la „chiaburi” și condamnat la 5 ani de muncă silnică (1948).
175. **ZADOROJNĂI Andrei S.** (n. 1880). Condamnat în 1948 la muncă silnică în temeiul art. 58<sup>2</sup>.
176. **AVERBUH Iosif Ș.** (n. 1894) | Încadrați la „comercianți” și
177. **AVERBUH Liubovi D.** — soția (n. 1901) | deportați în țin. Altai (1949).
178. **AVERBUH Naum I.** — fiul (n. 1931) | Reabilitați în 1991.
179. **BEZMAN Ion I.** (n. 1894) |
180. **BEZMAN Elena G.** — soția (n. 1897) | Deportați în 1949 în țin. Altai
181. **BEZMAN Elena I.** — fiica (n. 1935) | ca familie de „chiaburi”.
182. **BOICENCO Semion A.** (n. 1896). Acuzat de sustragere de la plata impozitelor și condamnat, conform art. 58<sup>1</sup>, la 3 ani de închisoare (1949).
183. **BOITMAN Elena L.** (n. 1907) |
184. **BOITMAN Constantin V.** — fiul (n. 1935) | Încadrați la „comercianți” și
185. **BOITMAN Elizaveta V.** — fiica (n. 1936) | deportați în țin. Altai (1949).
186. **BOITMAN Nicolai V.** — fiul (n. 1937) |
187. **BOITMAN Maria V.** — fiica (n. 1939) |
188. **BOITMAN Nicolai V.** (n. 1902) |
189. **BOITMAN Elizaveta I.** — soția (n. 1907) | Familie de „chiaburi”.

190. BOITMAN Ivan N. — fiul (n. 1930)	Deportați în 1949 în țin. Altai.
191. BOITMAN Constantin N. — fiul (n. 1932)	
192. BONDAREV Vasili A. (n. 1894)	
193. BONDAREVA Maria N. — soția (n. 1900)	Deportați în 1949 în țin. Altai
194. BONDAREVA Maria V. — fiica (n. 1932)	pe motiv că ar fi fost chiaburi.
195. BONDAREVA Natalia V. — fiica (n. 1935)	
196. BOTEA Ion P. (n. 1882). Încadrat la „chiaburi” și deportat, în 1949, în țin. Altai.	
197. BRATAN-ONOFREI Gheorghe C. (n. 1924)	Deportați în 1949.
198. BRATAN-ONOFREI Valentina I. — soția (n. 1929)	Reabilitați în 1991.
199. BUJENIȚĂ Afanasie F. (n. 1902)	
200. BUJENIȚĂ Alexandra A. — fiica (n. 1930)	Familie de „chiaburi”.
201. BUJENIȚĂ Elena A. — fiica (n. 1932)	Deportați în 1949
202. BUJENIȚĂ Afanasie A. — fiul (n. 1936)	în țin. Altai.
203. BUJENIȚĂ Iulia A. — fiica (n. 1939)	
204. BULAVIN Iosif F. (n. 1891)	
205. BULAVINA Irina Ch. — soția (n. 1898)	Deportați în 1949 în țin. Altai
206. BULAVIN Ivan I. — fiul (n. 1930)	ca familie de „chiaburi”.
207. BULAVIN Ivan F. (n. 1885)	
208. BULAVINA Natalia C. — soția (n. 1888)	Deportați în țin. Altai (1949)
209. BULAVIN Nichifor I. — fiul (n. 1930)	pe motiv că ar fi fost chiaburi.
210. CERNOMAZ Fiodor L. (n. 1899)	
211. CERNOMAZ Maria S. — soția (n. 1901)	
212. CERNOMAZ Vasile F. — fiul (n. 1927)	
213. CERNOMAZ Elena F. — fiica (n. 1931)	Deportați în 1949 în țin. Altai.
214. CERNOMAZ Olga F. — fiica (n. 1938)	Motivul reprimării: familie de „chiaburi”.
215. CERNOMAZ Ivan F. — fiul (n. 1943)	
216. CERNOMAZ Petru F. — fiul (n. 1947)	
217. CHIOSA Ivan C. (n. 1909)	
218. CHIOSA Tatiana V. — soția (n. 1918)	Încadrați la „chiaburi” și deportați,
219. CHIOSA Constantin I. — fiul (n. 1937)	în 1949, în țin. Altai.
220. CHIOSA Gheorghe I. — fiul (n. 1940)	
221. CHITAR Zelic Ș. (n. 1888)	Deportați în țin. Altai (1949)
222. CHITAR Riva L. — soția (n. 1894)	pe motiv că ar fi fost chiaburi.
223. CIUICHIN Anastasi N. (n. 1919)	
224. CIUICHINA Valentina M. — soția (n. 1919)	Deportați în țin. Altai (1949)
225. CIUICHINA Faina (Fatinia) A. — fiica (n. 1942)	pe motiv că ar fi fost chiaburi.
226. CIUICHIN Ivan A. — fiul (n. 1943)	Reabilitați în 1989.
227. CODREANU Parascovia V. (n. 1898)	
228. CODREANU Ion M. — fiul adoptiv (n. 1942)	Deportați în 1949
229. COMERZAN Andrei V. (n. 1899)	în țin. Altai.
230. COMERZAN Ecaterina G. — soția (n. 1890)	Deportați în 1949 în țin. Altai.
231. COMERZAN Ion M. — fiul (n. 1935)	Motivul reprimării: familie de „chiaburi”.
232. COTEȚ Gheorghe Gh. (n. 1883)	
233. COTEȚ Maria Gh. — soția (n. 1887)	Încadrați la „chiaburi” și
234. COTEȚ Domnica Gh. — fiica (n. 1927)	deportați, în 1949, în țin. Altai.
235. CUDREAVȚEV Andrei D. (n. 1921)	
236. CUDREAVȚEVA Maria A. — soția (n. 1922)	Familie de „chiaburi”.
237. CUDREAVȚEV Mihail A. — fiul (n. 1942)	Deportați în 1949 în țin. Altai.
238. CUDREAVȚEVA Silvia A. — fiica (n. 1946)	
239. CUNIȚĂN Constantin I. (n. 1910)	Deportați în 1949
240. CUNIȚĂNA Ana F. — soția (n. 1926)	în țin. Altai
241. CUNIȚĂN Valeri C. — fiul (n. 1947)	ca familie de „chiaburi”.
242. DERMANSCHI Ignat I. (n. 1879)	Deportați în 1949 în țin. Altai.
243. DERMANSCAIA Evghenia I. — soția (n. 1899)	Motivul reprimării: familie de „chiaburi”.
244. DERMANSCAIA Olga I. — fiica	Reabilitați în 1990.



245. **DIMA Dumitru A.** (n. 1888) | Încadrați la „chiaburi” și deportați, în 1949, în țin. Altai.
246. **DIMA Feodora N.** — soția (n. 1882) |
247. **DIMINEȚ Feodora A.** (n. 1898) | Încadrați la „chiaburi” și deportați, în 1949, în țin. Altai.
248. **DIMINEȚ Ion N.** — fiul (n. 1931) |
249. **DRONIC Ion N.** (n. 1906) |
250. **DRONIC Parascovia I.** — soția (n. 1909) |
251. **DRONIC Eugenia I.** — fiica (n. 1933) |
252. **DRONIC Spiridon I.** — fiul (n. 1935) |
253. **DRONIC Petru I.** — fiul (n. 1937) |
254. **DRONIC Elena I.** — fiica (n. 1940) |
255. **DRONIC Ana I.** — fiica (n. 1943) |
256. **DRONIC Parascovia I.** — fiica (n. 1945) |
257. **DRONIC Constantin I.** — fiul (n. 1949) |
258. **DUȘCOV Chiril I.** (n. 1919). Condamnat în 1945 la 10 ani de muncă silnică sub acuzația de „colaboraționist”. Reabilitat în 1991. |
259. **DUȘCOV Domnica S.** — soția (n. 1919) | Deportați în țin. Altai (1949) ca membri ai familiei unui „colaboraționist”. Reabilitați în 1991.
260. **DUȘCOV Ion Ch.** — fiul (n. 1941) |
261. **DUȘCOV Ioana Ch.** — fiica (n. 1943) |
262. **FLEȘTER Chiril T.** (n. 1896) |
263. **FLEȘTER Agafia I.** — soția (n. 1899) |
264. **FLEȘTER Grigore Ch.** — fiul (n. 1930) |
265. **FLEȘTER Anton Ch.** — fiul (n. 1932) |
266. **FLEȘTER Filip Ch.** — fiul (n. 1938) |
267. **GAREȚ Zinovia I.** (n. 1894). Încadrată la „chiaburi” și deportată, în 1949, în țin. Altai. |
268. **GHENEV Elena** (n. 1893) |
269. **GHENEV Ana F.** — fiica (n. 1933) |
270. **GHEORGHIIU Afanasie I.** (n. 1905) |
271. **GHEORGHIIU Parascovia L.** — soția (n. 1909) |
272. **GHEORGHIIU Vasile A.** — fiul (n. 1931) |
273. **GHEORGHIIU Constantin A.** — fiul (n. 1936) |
274. **GHEORGHIIU Alexandru A.** — fiul (n. 1941) |
275. **GHEORGHIIU Mihail A.** — fiul (n. 1946) |
276. **GHEȚIU Ion C.** (n. 1900) |
277. **GHEȚIU Maria C.** — soția (n. 1908) |
278. **GHEȚIU Victoria I.** — fiica (n. 1931) |
279. **GHEȚIU Ion I.** — fiul (n. 1934) |
280. **GHEȚIU Pavel M.** (n. 1890) |
281. **GHEȚIU Anastasia V.** — soția (n. 1892) |
282. **GHEȚIU Dumitru P.** — fiul (n. 1928) |
283. **GRECIANI Demian D.** (n. 1910). Reprimat în 1949 (?) sub acuzația de „agent al serviciului român de spionaj”. |
284. **GRECIANI Elena D.** — soția (n. 1910) |
285. **GRECIANI Boris D.** — fiul (n. 1937) |
286. **GRECIANI Valentina D.** — fiica (n. 1941) |
287. **GURINOV Nazar P.** (n. 1906) |
288. **GURINOVA-ȘCIOCHINA Ulita V.** — soția (n. 1909) |
289. **GURINOV Ivan N.** — fiul (n. 1933) |
290. **GURINOVA Anastasia N.** — fiica (n. 1934) |
291. **GURTOVAIA Tatiana A.** (n. 1918). Profesoară la Școala Normală din Cahul. Deportată în 1949 în țin. Altai. Reabilitată în 1991. |
292. **GURTOVOI-BELAȘ Vitali L.** — fiul (n. 1940). Deportat în 1949 în țin. Altai. Reabilitat în 1991. |
293. **HITRIC Petru S.** (n. 1911). Deportat în 1949 în țin. Altai, fiind învinuit de colaboraționism. |
294. **IAROVET Maria P.** — soția (n. 1921) |
295. **IAROVET Vera P.** — fiica (n. 1947) |
296. **IRIZANU Vasile N.** (n. 1883) |
297. **IRIZANU Ion V.** — fiul (n. 1922) |

- |  |  |
|--|--|
| 298. <b>SCRIPCENCO Matriona A.</b> — nora (n. 1925)  | Deportați în 1949 în țin. Altai.           |
| 299. <b>IRIZANU Elizaveta I.</b> — nepoata (n. 1949)   |  |
| 300. <b>LUNGU Gheorghe D.</b> (n. 1899)  |  |
| 301. <b>LUNGU Agafia F.</b> — soția (n. 1900)  | Familie de „chiaburi”.                     |
| 302. <b>LUNGU Nicolae Gh.</b> — fiul (n. 1932)   | Deportați în 1949 în țin. Altai.           |
| 303. <b>MAIBORODA Maria I.</b> (n. 1904)   |  |
| 304. <b>MAIBORODA Fiodor C.</b> — fiul (n. 1930)   | Încadrați la „comercianți” și deportați,   |
| 305. <b>MAIBORODA Ana C.</b> — fiica (n. 1935)   | în 1949, în țin. Altai.                    |
| 306. <b>MAIBORODA Maria C.</b> — fiica (n. 1940)   |  |
| 307. <b>MANU Ecaterina S.</b> (n. 1909). Acuzată de colaboraționism și deportată în țin. Altai (1949).   |  |
| 308. <b>MAȘCOVICI Marc V.</b> (n. 1896)  | Încadrați la „comercianți”.                |
| 309. <b>MAȘCOVICI Șeidel M.</b> — soția (n. 1895)  | Deportați în 1949 în țin. Altai.           |
| 310. <b>MELNIC Tatiana A.</b> (n. 1901)  |  |
| 311. <b>MELNIC Grigore M.</b> — fiul (n. 1925)   | Deportați în 1949 în țin. Altai            |
| 312. <b>MELNIC Alexandra A.</b> — nora (n. 1927)   | pe motiv că ar fi fost chiaburi.           |
| 313. <b>MUNTENIȚĂ Dumitru F.</b> (n. 1899)   |  |
| 314. <b>MUNTENIȚĂ Elena F.</b> — soția (n. 1908)   | Încadrați la „chiaburi” și deportați,      |
| 315. <b>MUNTENIȚĂ Raisa D.</b> — fiica (n. 1941)   | în 1949, în țin. Altai.                    |
| 316. <b>NEBUNU Petru I.</b> (n. 1896)  |  |
| 317. <b>NEBUNU Stepan P.</b> — fiul (n. 1928)  |  |
| 318. <b>NEBUNU Ecaterina P.</b> — fiica (n. 1931)  | Deportați în 1949 în țin. Altai.           |
| 319. <b>NEBUNU Ion P.</b> — fiul (n. 1934)   | Motivul reprimării: familie de „chiaburi”. |
| 320. <b>NEBUNU Georgeta P.</b> — fiica (n. 1935)   |  |
| 321. <b>NEBUNU Constantin P.</b> — fiul (n. 1937)  |  |
| 322. <b>NEIȘTADT Evgheni E.</b> (n. 1890). Condamnat în 1949 (?) la 10 ani de închisoare din motive politice. Reabilitat în 1991.  |  |
| 323. <b>NEIȘTADT-GUREVICI Nadejda A.</b> — soția (n. 1890)   |  |
| 324. <b>NEIȘTADT Ana E.</b> — fiica (n. 1915)  |  |
| 325. <b>NEIȘTADT-LEVINZON Victoria E.</b> — fiica  | Deportate în 1949 în reg.                  |
| 326. <b>GALIȚCAIA Marina</b> — nepoata (n. 1941)   | Kemerovo. Reabilitate în 1991.             |
| 327. <b>LEVINZON Vitalia A.</b> — nepoata (n. 1946)  |  |
| 328. <b>LEVINZON Irina A.</b> — nepoata (n. 1948)  |  |
| 329. <b>PĂDURARU Gheorghe C.</b> (n. 1882)   |  |
| 330. <b>PĂDURARU Natalia Gh.</b> — soția (n. 1886)   | Încadrați la „chiaburi” și deportați,      |
| 331. <b>PĂDURARU Nicolae Gh.</b> — fiul (n. 1929)  | în 1949, în țin. Altai.                    |
| 332. <b>PĂDURARU Fiodor Gh.</b> — fiul (n. 1934)   |  |
| 333. <b>PERJU Dumitru A.</b> (n. 1894)   |  |
| 334. <b>PERJU Varvara P.</b> — soția (n. 1898)   | Deportați în 1949 în țin. Altai            |
| 335. <b>PERJU Pavel D.</b> — fiul (n. 1934)  | ca familie de „chiaburi”.                  |
| 336. <b>PISCUNOVA Ana S.</b> (n. 1904)   |  |
| 337. <b>PISCUNOVA Agafia L.</b> — mama (n. 1876)   | Încadrați la „comercianți” și deportați,   |
| 338. <b>PISCUNOV Ilia</b> — fiul (n. 1927)   | în 1949, în țin. Altai.                    |
| 339. <b>PISCUNOVA Parascovia</b> — fiica (n. 1929)   |  |
| 340. <b>PODVALENCO Anastasia D.</b> (n. 1887). Deportată în 1949.  |  |
| 341. <b>PROZOROV Martin D.</b> (n. 1895)   |  |
| 342. <b>PROZOROVA Mavra N.</b> — soția (n. 1895)   | Deportați în 1949 în țin. Altai            |
| 343. <b>PROZOROV Serghei M.</b> — fiul (n. 1923)   | pe motiv că ar fi fost chiaburi.           |
| 344. <b>PROZOROVA Anastasia T.</b> — nora (n. 1928)  |  |
| 345. <b>REABȚOV Parfenie G.</b> (n. 1884). Acuzat de spionaj. Reprimat în 1949 (?). Reabilitat în 1990.  |  |
| 346. <b>REABȚOV Steliana F.</b> — soția (n. 1891). Deportată în 1949 în țin. Altai. Reabilitată în 1990.   |  |
| 347. <b>REABȚOV Gheorghe P.</b> — fiul (n. 1924). Condamnat în 1949 (?) la 10 ani de muncă silnică pe motiv că ar fi fost liderul unei organizații antisovietice de tineret. Reabilitat în 1990. |  |
| 348. <b>REȘULSCHI Maria Ch.</b> (n. 1912)  |  |
| 349. <b>REȘULSCHI Eudochia A.</b> — fiica (n. 1935)  | Deportați în 1949 în țin. Altai.           |
| 350. <b>REȘULSCHI Afanasie A.</b> — fiul (n. 1935)   | Reabilitați în 1991.                       |

351. **SAMSONOV Petru F.** (n. 1894). Acuzat de sustragere de la plata impozitelor și condamnat la 5 ani de muncă silnică în temeiul art. 58<sup>1</sup> (1949).
352. **SĂNDUȚĂ Vera M.** (n. 1914) | Deportati în 1949 în țin. Altai  
ca membri ai familiei  
unui „colaboraționist”.  
Reabilitați în 1990.
353. **SĂNDUȚĂ Alexandru L.** — fiul (n. 1940)
354. **SĂNDUȚĂ Pavel L.** — fiul (n. 1943)
355. **SĂNDUȚĂ Ion L.** — fiul (n. 1945)
356. **SÂRBU Ecaterina F.** (n. 1895)
357. **SÂRBU Andrei A.** — fiul (n. 1930) | Deportati în 1949 în țin. Altai  
pe motiv că ar fi fost chiaburi.
358. **SÂRBU Petru A.** — fiul (n. 1933)
359. **SÂRBU Ana A.** — fiica (n. 1938)
360. **SCRIPCENCO Condrat F.** (n. 1890) | Încadrați la „chiaburi” și deportați,  
în 1949, în țin. Altai.
361. **SCRIPCENCO Anastasia S.** — soția (n. 1897)
362. **SEAROV Gheorghe N.** (n. 1875)
363. **SEAROVA Maria I.** — soția (n. 1877) | Deportati în 1949 în țin. Altai  
ca familie de „comercianți”.
364. **SEAROVA-CRASNOVA Elena Gh.** — fiica (n. 1914)
365. **CRASNOV Constantin M.** — nepotul (n. 1941)
366. **SOLOVIOV Andrei E.** (n. 1897) | Încadrați la „comercianți” și  
deportați, în 1949, în țin. Altai.
367. **SOLOVIOVA Melania C.** — soția (n. 1903)
368. **SOLOVIOVA Ana A.** — fiica (n. 1926)
369. **SOLOVIOV Andrei A.** — fiul (n. 1931)
370. **STERECI Ana G.** (n. 1902)
371. **STERECI Elena V.** — fiica (n. 1925) | Deportate în țin. Altai (1949),  
fiind încadrate la „chiaburi”.
372. **STERECI Parascovia V.** — fiica (n. 1938)
373. **STERECI Ioana V.** — fiica (n. 1940)
374. **STERECI Vasilisa V.** — fiica (n. 1942)
375. **ȘCERBACOV Boris I.** (n. 1915) | Deportati în 1949  
în țin. Altai  
din motive politice.
376. **ȘCERBACOVA Neli G.** — soția (n. 1922)
377. **ȘCERBACOV Vadim D.** — fiul (n. 1945)
378. **ȘICOV Grigori I.** (n. 1894) | Încadrați la „comercianți” și  
deportați, în 1949, în țin. Altai.
379. **ȘICOVA Anastasia H.** — soția (n. 1891)
380. **ȘICOVA Ana Gr.** — fiica (n. 1929)
381. **ȘICOVA Xenia Gr.** — fiica (n. 1933)
382. **ȘICOV Ivan Gr.** — fiul (n. 1936)
383. **TARASOV Demian E.** (n. 1906) | Deportati în 1949 în țin. Altai  
ca familie de „comercianți”.
384. **TARASOVA Maria N.** — soția (n. 1906)
385. **TARASOV Timofei D.** — fiul (n. 1935)
386. **TARASOVA Maria S.** (n. 1893) | Deportati în 1949 în țin. Altai  
pe motiv că ar fi fost chiaburi.
387. **TARASOVA Evdochia G.** — fiica (n. 1918)
388. **TARASOV Mihail** (n. 1938)
389. **TOPALOV Alexandra F.** (n. 1915)
390. **TOPALOV Elena F.** — fiica (n. 1937)
391. **TOPALOV Nadejda F.** — fiica (n. 1940)
392. **TOPALOV Gheorghe F.** — fiul (n. 1944)
393. **TOPALOV Liubovi F.** — fiica (n. 1947) | Deportati în 1949 în țin. Altai  
din motive politice.
394. **URUN Andrei I.** (n. 1895)
395. **URUN Ana G.** — soția (n. 1905) | Încadrați la „chiaburi” și  
deportați în țin. Altai (1949).
396. **URUN Constantin A.** — fiul (n. 1931)
397. **URUN Nicolae A.** — fiul (n. 1941)
398. **URUN Olga F.** (n. 1900)
399. **URUN Ana A.** — fiica (n. 1927)
400. **URUN Nina A.** — fiica (n. 1928) | Deportati în 1949 în țin. Altai  
pe motiv că ar fi fost chiaburi.
401. **URUN Natalia A.** — fiica (n. 1931)
402. **URUN Constantin A.** — fiul (n. 1937)
403. **VALICOV Semion G.** (n. 1902)
404. **VALICOV Ivanița I.** — soția (n. 1904) | Familie de „chiaburi”.

- |   |  |
|---|--|
| 405. VALICOV Ivan S. — fiul (n. 1923)   | Deportați în 1949 în țin. Altai.               |
| 406. VALICOV Ecaterina G. — nora (n. 1926)  |  |
| 407. VITENȘTEIN Abram N. (n. 1909)  | Deportați în 1949 în țin. Altai.               |
| 408. VITENȘTEIN Dvoira V. — soția (n. 1915)   | Motivul reprimării: familie de „comercianți”.  |
| 409. VITENȘTEIN Naum A. — fiul (n. 1944)  |  |
| 410. VITENȘTEIN Șmil N. (n. 1904)   | Încadrați la „comercianți” și deportați în     |
| 411. VITENȘTEIN Clara I. — soția (n. 1913)  | țin. Altai (1949). Cauza este clasată în 1955. |
| 412. ZADOROJNAIA Sofia M. (n. 1885)   | Deportați în 1949 în țin. Altai, fiind         |
| 413. ZADOROJNĂI Ignat A. — fiul (n. 1927)   | încadrați la „chiaburi”. Reabilitați în 1989.  |
| 414. ZAHARCENCO Eudochia M. (n. 1912)   |  |
| 415. ZAHARCENCO Nina P. — fiica (n. 1933)   | Încadrați la „chiaburi” și                     |
| 416. ZAHARCENCO Vasile P. — fiul (n. 1941)  | deportați în țin. Krasnoiarsk (1949).          |
| 417. ZAHARCENCO Petru P. — fiul (n. 1942)   |  |
| 418. AVERBUH David I. (n. 1927). Condamnat în 1951 la 25 ani de detenție pentru „agitație în favoarea statului Israel”, pedeapsă comutată ulterior în 7 ani de muncă silnică. Reabilitat în 1991. |  |

### com. ANDRUȘUL DE JOS

- |   |                                  |
|---|----------------------------------|
| 1. MUNTEANU Vasile C. (n. 1892). Fost primar. Condamnat în 1945 în temeiul art. 54 <sup>1</sup> lit. a la 10 ani de muncă silnică și degradare civică pe 5 ani. |                                  |
| 2. MUNTEANU Elena A. — soția (n. 1900)  |                                  |
| 3. MUNTEANU Boris V. — fiul (n. 1929)   | Deportați în 1949 în țin. Altai. |
| 4. MUNTEANU Aculina V. — fiica (n. 1933)  | Reabilitați în 1990.             |
| 5. MUNTEANU Natalia V. — fiica (n. 1938)  |                                  |
| 6. LEONTI Constantin Gh. (n. 1900). Fost primar. Reprimat în 1949 (?) sub acuzația de „colaboraționist”.  |                                  |
| 7. LEONTI Maria N. — soția (n. 1913)  |                                  |
| 8. LEONTI Ioana C. — fiica (n. 1932)  |                                  |
| 9. LEONTI Ion C. — fiul (n. 1938)   | Deportați în 1950 în țin. Altai. |
| 10. LEONTI Ștefan C. — fiul (n. 1941)   |                                  |
| 11. TAGANSCHI Ivan C. (n. 1897)   |                                  |
| 12. TAGANSCHI Boris I. — fiul (n. 1924)   | Încadrați la „chiaburi” și       |
| 13. TAGANSCHI Ecaterina I. — fiica (n. 1928)  | deportați în reg. Kurgan (1949). |
| 14. TAGANSCHI Natalia I. — fiica (n. 1930)  |                                  |
| 15. TAGANSCHI Cozma I. — fiul   |                                  |

### com. ANDRUȘUL DE SUS

- |   |                      |
|---|----------------------|
| 1. NUCĂ Gheorghe V. (n. 1897)   |                      |
| 2. NUCĂ Eugenia V. — soția (n. 1892)  |                      |
| 3. NUCĂ Petru Gh. — fiul (n. 1918)  |                      |
| 4. NUCĂ Anastasia Gh. — fiica (n. 1920)   |                      |
| 5. NUCĂ Constantin Gh. — fiul (n. 1924)   | Deportați în 1941.   |
| 6. NUCĂ Elena Gh. — fiica (n. 1928)   | Reabilitați în 1991. |
| 7. NUCĂ Eufrosinia Gh. — fiica (n. 1929)  |                      |
| 8. NUCĂ-MIRON Stela Gh. — fiica (n. 1931)   |                      |
| 9. NUCĂ Maria Gh. — fiica (n. 1935)   |                      |
| 10. NUCĂ Ana Gh. — fiica (n. 1939)  |                      |
| 11. RACOVIT Grigore P. (n. 1897). Mare comerciant. Condamnat la muncă silnică. Exterminat în 1941 în Ivdellag, reg. Sverdlovsk. Reabilitat în 1989. |                      |

- |   |  |
|---|--|
| 12. <b>RACOVÎ Elena Gh.</b> — soția (n. 1898)   | Deportați în 1941 în reg. Aktiubinsk.<br>Reabilitați în 1989.  |
| 13. <b>RACOVÎ Maria Gr.</b> — fiica (n. 1922)   |  |
| 14. <b>RACOVÎ Ion Gr.</b> — fiul (n. 1925)  |  |
| 15. <b>RACOVÎ Constantin Gr.</b> — fiul (n. 1927)   |  |
| 16. <b>RACOVÎ Gheorghe Gr.</b> — fiul (n. 1927)   |  |
| 17. <b>RACOVÎ Grigore Gr.</b> — fiul (n. 1930)  |  |
| 18. <b>RACOVÎ Feodosia Gr.</b> — fiica (n. 1936)  |  |
| 19. <b>CREȚU Natalia Gh.</b> (n. 1909). Acuzată de trădare de patrie și condamnată, în temeiul art. 54 <sup>1</sup> lit. a, la 10 ani de detenție într-un lagăr de muncă (1945). Reabilitată în 1990.   |  |
| 20. <b>ANTOHIN Piotr V.</b> (n. 1918). Condamnat în 1948 la 1 an de închisoare conform art. 58 <sup>2</sup> („neîndeplinirea în termenele stabilite a obligațiilor de predare către stat a produselor agricole”).   |  |
| 21. <b>CODREANU Maria P.</b> (n. 1885). Condamnată în 1948 la 5 ani de muncă silnică în temeiul art. 58 <sup>2</sup> .  |  |
| 22. <b>GAIDARGI Elizaveta C.</b> (n. 1887)  | Încadrați la „chiaburi” și<br>deportați în țin. Altai (1949).  |
| 23. <b>GAIDARGI Dumitru S.</b> — fiul (n. 1929)   |  |
| 24. <b>GUGULEA Gheorghe G.</b> (n. 1898). Acuzat de agitație antisovietică orientată spre subminarea colhozurilor, elogiarea vieții din timpul administrației românești „burghezo-moșierești”, defăimarea regimului socialist ș.a. Condamnat în 1949 la 10 ani de detenție în temeiul art. 54 <sup>10</sup> alin.1 C.p. R.S.S.U. și la interdicția drepturilor civice pe 5 ani. |  |
| 25. <b>GUGULEA Eudochia P.</b> — soția (n. 1897)  | Deportate în 1949 în țin. Altai.   |
| 26. <b>GUGULEA Ana Gh.</b> — fiica (n. 1939)  |  |
| 27. <b>GUGULEA Elena Gh.</b> — fiica (n. 1943)  |  |
| 28. <b>MIRON Ana V.</b> (n. 1930). Încadrată la „chiaburi” și deportată în țin. Altai (1949).   |  |
| 29. <b>NUCĂ Fiodor V.</b> (n. 1904)   | Deportați în 1949 în țin. Altai<br>pe motiv că ar fi fost chiaburi.                                    |
| 30. <b>NUCĂ Ana Gh.</b> — soția (n. 1909)   |  |
| 31. <b>NUCĂ Nicolae F.</b> — fiul (n. 1935)   |  |
| 32. <b>NUCĂ Elena F.</b> — fiica (n. 1940)  |  |
| 33. <b>NUCĂ Petru F.</b> — fiul (n. 1947)   |  |
| 34. <b>VATOVA Ecaterina Gh.</b> (n. 1910)   | Deportați în 1949 în țin. Altai.<br>Motivul reprimării: familie de „chiaburi”.<br>Reabilitați în 1990. |
| 35. <b>VATOVA Maria N.</b> — fiica (n. 1938)  |  |
| 36. <b>VATOV Ivan N.</b> — fiul (n. 1938)   |  |
| 37. <b>VATOVA Elizaveta N.</b> — fiica (n. 1943)  |  |

### com. BADICUL MOLDOVENESC

- |  |  |
|--|--|
| 1. <b>ȘVEȚ Leonid N.</b> (n. 1911). Acuzat de naționalism. Condamnat în 1940 la 5 ani de muncă silnică.  |  |
| 2. <b>VASILIU Corneliu N.</b> (n. 1909). Condamnat în 1941 la 8 ani de detenție într-un lagăr de muncă sub acuzația de „naționalist”.          |  |
| 3. <b>ADVAHOVA Haritina S.</b> (n. 1917). Condamnată în 1945 la 10 ani de muncă silnică sub acuzația de „agent al Jandarmeriei”.               |  |
| 4. <b>BUZAN Ilie M.</b> (n. 1914). Condamnat în 1945 în temeiul art. 54 <sup>2</sup> și 54 <sup>3</sup> la 8 ani de muncă silnică.             |  |
| 5. <b>IVANOV Maria I.</b> (n. 1891). Condamnată în 1945 la 10 ani de detenție într-un lagăr de muncă. Cap de acuzare: „agent al Jandarmeriei”. |  |
| 6. <b>TARAGAN Sava V.</b> (n. 1902). Fost primar. Condamnat în 1945 la 10 ani de muncă silnică. Reabilitat în 1991.                            |  |
| 7. <b>PETRUSAC Petru N.</b> (n. 1912). Reprimat în 1946. Reabilitat în 1991.   |  |
| 8. <b>BUZAN Domnica I.</b> (n. 1916)   | Deportați în 1949 în țin. Altai.<br>Reabilitați în 1990. |
| 9. <b>BUZAN Maria I.</b> — fiica (n. 1934)   |  |
| 10. <b>BUZAN Petru I.</b> — fiul (n. 1942)   |  |
| 11. <b>BUZAN Fiodor I.</b> — fiul (n. 1943)  |  |
| 12. <b>CĂLDĂRARU Ecaterina V.</b> (n. 1892). Încadrată la „chiaburi” și deportată în țin. Altai (1949).  |  |

- |   |  |
|---|--|
| 13. GROSU Petru D. (n. 1909)  | Deportați în 1949 în țin. Altai<br>pe motiv că ar fi fost chiaburi.            |
| 14. GROSU Anastasia S. — soția (n. 1907)  |  |
| 15. GROSU Alexandru P. — fiul (n. 1942)   |  |
| 16. IUNCU Nicolae D. (n. 1892). Condamnat în 1949 la 10 ani de detenție într-un lagăr de muncă.<br>Cap de acuzare: „colaboraționism”. |  |
| 17. IUZU Toma S. (n. 1890)  | Deportați în 1949 în țin. Altai<br>pe motiv că ar fi fost chiaburi.            |
| 18. IUZU Sofia F. — soția (n. 1890)   |  |
| 19. IUZU Elena T. — fiica   |  |
| 20. LEAHU Vasile Gh. (n. 1887)  | Deportați în 1949 în țin. Altai.<br>Motivul reprimării: familie de „chiaburi”. |
| 21. LEAHU Parascovia D. — soția (n. 1892)   |  |
| 22. LEAHU Constantin V. — fiul (n. 1929)  |  |
| 23. LEAHU Ion V. — fiul (n. 1940)   | Încadrați la „chiaburi” și<br>deportați, în 1949, în țin. Altai.               |
| 24. ROMAN Ion S. (n. 1890)  |  |
| 25. ROMAN Maria L. — soția (n. 1890)  |  |
| 26. ROMAN Filip I. — fiul (n. 1928)   | Încadrați la „chiaburi” și<br>deportați, în 1949, în țin. Altai.               |
| 27. ȚAȚU Constantin P. (n. 1894)  |  |
| 28. ȚAȚU Elena C. — soția (n. 1894)   |  |
| 29. VICOL Alexandru D. (n. 1898). Condamnat în 1949 la 25 ani de detenție sub acuzația de<br>„agent al serviciului român de spionaj”. |  |
| 30. VICOL Elizaveta D. — soția (n. 1890)  | Deportați în țin. Altai (1949).<br>Reabilitați în 1990.                        |
| 31. VICOL Dumitru Al. — fiul (n. 1929)  |  |
| 32. VICOL Nicolae Al. — fiul (n. 1931)  |  |

### com. BAURCI-MOLDOVENI

- |   |  |  |
|---|--|--|
| 1. BELICOV Afanasie M. (n. 1890). Proprietar de magazin. Condamnat în 1940 la muncă silnică.<br>Reabilitat în 1990.   |  |  |
| 2. BELICOV Parascovia M. — soția (n. 1890)  | Deportați în 1941 în reg. Aktiubinsk.<br>Reabilitați în 1990.                      |  |
| 3. NEBOCEV Ana A. — fiica soției (n. 1919)  |  |  |
| 4. BELICOV Anastasia A. — fiica (n. 1924)   |  |  |
| 5. BELICOV Fiodor A. — fiul (n. 1932)   | Deportați în 1941 și în 1949.<br>Reabilitați în 1991.                              |  |
| 6. ROMAN Visarion N. (n. 1904). Acuzat de naționalism și condamnat, în 1941, la 5 ani de muncă<br>silnică. Reabilitat în 1991.                                |  |  |
| 7. ROMAN Ana N. — soția (n. 1911)   |  |  |
| 8. ROMAN Agafia V. — fiica  | Deportați în 1941 și în 1949.<br>Reabilitați în 1991.                              |  |
| 9. ROMAN Domnica V. — fiica (n. 1933)   |  |  |
| 10. ROMAN Maria V. — fiica (n. 1935)  |  |  |
| 11. ROMAN Ion V. — fiul (n. 1949)   | Deportați în 1941 și în 1949.<br>Reabilitați în 1991.                              |  |
| 12. NOUR Toader (n. 1901). Împușcat de soldații sovietici în iarna anului 1945.   |  |  |
| 13. COJOCARU Teodor N. (n. 1907). Agronom. Condamnat în 1946 la 10 ani de detenție. Închis<br>într-un lagăr de muncă din reg. Sverdlovsk. Reabilitat în 1991. |  |  |
| 14. ROȘCA Gheorghe D. (n. 1902). Condamnat în 1946 la 10 ani de muncă silnică în temeiul art.<br>54 <sup>1</sup> lit. a. Reabilitat în 1994.                  |  |  |
| 15. OLTEANU Simion G. (n. 1922). Condamnat în 1948 la 7 ani de muncă forțată conform art. 58 <sup>2</sup> .<br>Reabilitat în 1994.                            |  |  |
| 16. SIMACOV Gheorghe V. (n. 1881). Condamnat în 1948 la 4 ani de muncă silnică în temeiul art.<br>58 <sup>2</sup> .   |  |  |
| 17. ARITON Gheorghe I. (n. 1919)  | Deportați în 1949<br>în țin. Altai<br>din motive politice.<br>Reabilitați în 1990. |  |
| 18. ARITON Anastasia A. — soția (n. 1919)   |  |  |
| 19. ARITON Emelian Gh. — fiul (n. 1944)   |  |  |
| 20. ARITON Ion Gh. — fiul (n. 1946)   |  |  |
| 21. ARITON Maria Gh. — fiica (n. 1948)  |  |  |
| 22. ARITON Elena D. (n. 1894)   |  |  |

- |  |   |
|--|---|
| 23. <b>ARNĂUȚANU Alexei Gh.</b> (n. 1905)  | Încadrați la „chiaburi” și                |
| 24. <b>ARNĂUȚANU Axenia C.</b> — soția (n. 1902)   | deportați în țin. Altai (1949).           |
| 25. <b>ARNĂUȚANU Nicolae Gh.</b> (n. 1907)   |   |
| 26. <b>ARNĂUȚANU Maria V.</b> — soția (n. 1912)  | Deportați în 1949 în țin. Altai,          |
| 27. <b>ARNĂUȚANU Ilie N.</b> — fiul (n. 1935)  | fiind încadrați la „chiaburi”.            |
| 28. <b>BURACINSCHI Matvei A.</b> (n. 1897)   |   |
| 29. <b>BURACINSCHI Eugenia I.</b> — soția (n. 1901)  |   |
| 30. <b>BURACINSCHI Vera M.</b> — fiica (n. 1925)   | Deportați în 1949 în țin. Altai           |
| 31. <b>BURACINSCHI Tamara M.</b> — fiica   | ca familie de „chiaburi”.                 |
| 32. <b>BURACINSCHI Liubovi M.</b> — fiica (n. 1936)  |   |
| 33. <b>BURACINSCHI Nadejda M.</b> — fiica (n. 1942)  |   |
| 34. <b>BOȘNEAG Constantin Gh.</b> (n. 1886)  | Încadrați la „chiaburi”.                  |
| 35. <b>BOȘNEAG Ana I.</b> — soția (n. 1885)  | Deportați în 1949.                        |
| 36. <b>CERNEA Teodor P.</b> (n. 1878)  |   |
| 37. <b>CERNEA Parascovia A.</b> — soția (n. 1880)  | Deportați în 1949 din motive politice.    |
| 38. <b>CERNEA Vasilisa</b> — fiica (n. 1926)   |   |
| 39. <b>COJOCARU Ion N.</b> (n. 1910)   |   |
| 40. <b>COJOCARU Elena N.</b> — mama (n. 1874)  | Deportați în țin. Altai (1949)            |
| 41. <b>COJOCARU Claudia N.</b> (n. 1920)   | din motive politice.                      |
| 42. <b>COJOCARU Nicolae F.</b> (n. 1944)   |   |
| 43. <b>FENIC Ecaterina N.</b> (n. 1910)  | Încadrate la „chiaburi” și                |
| 44. <b>FENIC Valentina I.</b> — fiica (n. 1936)  | deportate, în 1949, în țin. Altai.        |
| 45. <b>GÂRNEȚ Dumitru F.</b> (n. 1894)   |   |
| 46. <b>GÂRNEȚ Agafia I.</b> — soția (n. 1905)  | Deportați în 1949 în țin. Altai           |
| 47. <b>GÂRNEȚ Maria D.</b> — fiica (n. 1929)   | din motive politice.                      |
| 48. <b>GÂRNEȚ Ion D.</b> — fiul (n. 1932)  | Eliberați în 1956.                        |
| 49. <b>GÂRNEȚ Zinovia D.</b> — fiica (n. 1934)   |   |
| 50. <b>GUȚU Gheorghe</b>   |   |
| 51. <b>GUȚU Valentina Gh.</b> — fiica  | Deportați în 1949.                        |
| 52. <b>IVERIȘIN Haralampi S.</b> (n. 1896)   | Încadrați la „chiaburi” și                |
| 53. <b>IVERIȘIN Mihail H.</b> — fiul (n. 1931)   | deportați în țin. Altai (1949).           |
| 54. <b>OLTEANU Zinovia I.</b> (n. 1924)  |   |
| 55. <b>OLTEANU Ion S.</b> — fiul (n. 1947)   | Deportați în 1949 în țin. Altai.          |
| 56. <b>OLTEANU Constantin S.</b> — fiul (n. 1949)  | Motivul reprimării: „chiaburi”.           |
| 57. <b>ROȘCA Irina I.</b> (n. 1905)  |   |
| 58. <b>ROȘCA Elena Gh.</b> — fiica (n. 1933)   | Deportați în 1949 în țin. Altai ca membri |
| 59. <b>ROȘCA Gheorghe Gh.</b> — fiul (n. 1939)   | ai familiei unui „colaboraționist”.       |
| 60. <b>ROȘCA Elizaveta Gh.</b> — fiica (n. 1942)   |   |
| 61. <b>ȘIȘIANU Simion N.</b> (n. 1900)   |   |
| 62. <b>ȘIȘIANU Agripina I.</b> — soția (n. 1902)   |   |
| 63. <b>ȘIȘIANU Ana S.</b> — fiica (n. 1930)  | Deportați în țin. Altai (1949)            |
| 64. <b>ȘIȘIANU Fiodor S.</b> — fiul (n. 1935)  | pe motiv că ar fi fost chiaburi.          |
| 65. <b>ȘIȘIANU Nicolae S.</b> — fiul (n. 1939)   |   |
| 66. <b>ȘIȘIANU Ecaterina</b> — fiica (n. 1946)   |   |
| 67. <b>ȚUȚU Grigore.</b> Condamnat în 1949 la muncă silnică.   |   |
| 68. <b>LEVIȚCHI Dumitru G.</b> (n. 1922). Arestat în 1962 sub acuzația de „agent al serviciului român de contraspionaj”. Condamnat la 15 ani de detenție într-un lagăr de muncă și corecție. |   |

### com. BURLACU

1. **BEJENARU Grigore V.** (n. 1906). Acuzat de trădare de patrie și condamnat în 1945, în temeiul art. 54<sup>1</sup> lit. a, la 10 ani de muncă silnică și degradare civică pe 5 ani. Reabilitat în 1990.

2. **BEJENARU Nicolae V.** (n. 1898). Condamnat în 1945 la 10 ani de muncă forțată conform art. 54<sup>1</sup> lit. a („întăită trădare”). Reabilitat în 1990.
3. **BEJENARU Elizaveta M.** — soția (n. 1902) | Deportate în 1949 în țin. Altai ca membri ai
4. **BEJENARU Ecaterina N.** — fiica (n. 1949) | familiei unui „trădător”. Reabilitate în 1990.
5. **BEJENARU Nicolae V.** Condamnat în 1945 la 10 ani de detenție sub acuzația de „colaborationist”.
6. **BEJENARU Stratica G.** — soția (n. 1900)
7. **BEJENARU Maria N.** — fiica (n. 1927)
8. **BEJENARU Vasile N.** — fiul (n. 1929) | Deportati în 1949 în țin. Altai.
9. **BEJENARU Vera N.** — fiica (n. 1941)
10. **BEJENARU Nadejda N.** — fiica (n. 1949)
11. **BURLACU Gheorghe I.** (n. 1898). Condamnat în 1945 la 10 ani de muncă silnică și interdicția drepturilor civice pe 5 ani. Cap de acuzare: „trădare de patrie” (art. 54<sup>1</sup> lit. a). Reabilitat în 1990.
12. **IVANOV Ana I.** (n. 1910) | Încadrați la „chiaburi” și
13. **IVANOV Fiodor N.** — fiul (n. 1936) | deportați în țin. Altai (1949).
14. **IVANOV Ivan N.** — fiul (n. 1941)
15. **IVANOV Gheorghe G.** (n. 1897)
16. **IVANOV Ana I.** — soția (n. 1894)
17. **IVANOV Alexei Gh.** — fiul (n. 1928) | Deportati în 1949 în țin. Altai.
18. **IVANOV Valentina Gh.** — fiica (n. 1932) | Motivul reprimării: familie de „chiaburi”.
19. **IVANOV Lina Gh.** — fiica (n. 1937)
20. **IVANOV Maria Gh.** — fiica (n. 1941)
21. **NICHIFOREAC Vasile Gh.** (n. 1900)
22. **NICHIFOREAC Nina Gh.** — soția (n. 1904)
23. **NICHIFOREAC Iordan V.** — fiul (n. 1928) | Deportati în țin. Altai (1949)
24. **NICHIFOREAC Elizaveta V.** — fiica (n. 1941) | pe motiv că ar fi fost chiaburi.
25. **NICHIFOREAC Ion V.** — fiul (n. 1945)

### com. CHIOSELIA MARE

1. **CUCOVEANU Dumitru I.** (n. 1889). Condamnat în 1940 la muncă silnică. Își execută pedeapsa într-un lagăr din țin. Krasnoiarsk. Reabilitat în 1990.
2. **AXENTI Fiodor C.** (n. 1887). Condamnat în 1941 la muncă silnică pe motiv că ar fi fost membru al *Frontului Renașterii Naționale*. Reabilitat în 1991.
3. **AXENTI Anastasia I.** — soția (n. 1892)
4. **AXENTI Constantin F.** — fiul (n. 1924) | Deportati în 1941.
5. **AXENTI Vasile F.** — fiul (n. 1928) | Reabilitați în 1991.
6. **AXENTI Maria F.** — fiica (n. 1932)
7. **AXENTI Ion F.** — fiul (n. 1935)
8. **TATARNIȚCHI Ion S.** (n. 1888). Acuzat de naționalism și condamnat la muncă silnică (1941). Deținut într-un lagăr din reg. Sverdlovsk. Reabilitat în 1990.
9. **TATARNIȚCHI Eudochia I.** — soția (n. 1892)
10. **TATARNIȚCHI Ana I.** — fiica (n. 1918)
11. **TATARNIȚCHI Vasile I.** — fiul (n. 1920)
12. **TATARNIȚCHI Lucheria I.** — fiica (n. 1921)
13. **TATARNIȚCHI Ion I.** — fiul (n. 1922)
14. **TATARNIȚCHI Eudochia I.** — fiica (n. 1926) | Deportati în 1941 și
15. **TATARNIȚCHI Anastasia I.** — fiica (n. 1927) | reabilitați în 1990.
16. **TATARNIȚCHI Chersan I.** — fiul (n. 1929)
17. **TATARNIȚCHI Andrei I.** — fiul (n. 1929)
18. **TATARNIȚCHI Daria I.** — fiica (n. 1930)
19. **TATARNIȚCHI Melania I.** — fiica (n. 1931)
20. **TATARNIȚCHI Elena I.** — fiica (n. 1935)



21. **STROJILLO Dmitri H.** Condamnat în 1945 la 10 ani de muncă silnică din motive politice. Reabilitat în 1992.

22. **BALU Ilie N.** (n. 1930). Încadrat la „chiaburi” și deportat, în 1949, în Bureatia. Reabilitat în 1955.

### s. CHIRCANI, com. CUCOARA

- |  |   |
|--|---|
| 1. <b>BARBU Ion</b>  | Deportați în 1941 în reg. Aktiubinsk.         |
| 2. <b>BARBU Rubica</b>   | Reabilitați în 1991.                          |
| 3. <b>CIUTĂ Ion N.</b> (n. 1889). Condamnat în 1941 la 8 ani de detenție. Închis în Ivdellag, reg. Sverdlovsk. Eliberat în 1949, s-a alăturat soției sale, deportate în 1941 în reg. Aktiubinsk. |   |
| 4. <b>CIUTĂ Maria O.</b> — soția (n. 1895)   |   |
| 5. <b>VASILACHI Nicolae I.</b> (n. 1904). Membru al Partidului Național-Creștin. Condamnat în 1941 la 8 ani de muncă silnică. Cauza este clasată în 1956.  |   |
| 6. <b>VASILACHI Matriona M.</b> — soția (n. 1904)  | Deportate în 1941                             |
| 7. <b>VASILACHI Ioana N.</b> — fiica (n. 1932)   | în Kazahstanul de Nord.                       |
| 8. <b>CIOBANU Gheorghe Gh.</b> (n. 1902). Condamnat în 1947 la 10 ani de închisoare în temeiul art. 54 <sup>10</sup> alin. 1. Reabilitat în 1995.  |   |
| 9. <b>BUGAEV Maxim Ch.</b> (n. 1894)   | Încadrați la „chiaburi” și deportați,         |
| 10. <b>BUGAEVA Ustinia C.</b> — soția (n. 1890)  | în 1949, în țin. Altai.                       |
| 11. <b>CERNEI Gheorghe V.</b> (n. 1902)  |   |
| 12. <b>CERNEI Maria Gh.</b> — soția (n. 1902)  |   |
| 13. <b>CERNEI Ion Gh.</b> — fiul (n. 1931)   | Deportați în țin. Altai (1949)                |
| 14. <b>CERNEI Pavel Gh.</b> — fiul (n. 1934)   | pe motiv că ar fi fost chiaburi.              |
| 15. <b>CERNEI Maria Gh.</b> — fiica (n. 1936)  |   |
| 16. <b>CERNEI Elena I.</b> — nora (n. 1927)  |   |
| 17. <b>GUSTIN Spiridon M.</b> (n. 1892)  |   |
| 18. <b>GUSTIN Ana P.</b> — soția (n. 1898)   | Deportați în 1949 în țin. Altai.              |
| 19. <b>GUSTIN Varvara A.</b> — mama (n. 1864)  | Motivul reprimării: familie de „chiaburi”.    |
| 20. <b>IOAN Elena V.</b> (n. 1928). Încadrată la „chiaburi” și deportată, în 1949, în țin. Altai.  |   |
| 21. <b>ONUȚĂ Vasile I.</b> (n. 1900)   |   |
| 22. <b>ONUȚĂ Natalia C.</b> — soția (n. 1902)  |   |
| 23. <b>ONUȚĂ Ion V.</b> — fiul (n. 1938)   | Deportați în 1949 în țin. Altai               |
| 24. <b>ONUȚĂ Maria V.</b> — fiica (n. 1944)  | ca familie de „chiaburi”.                     |
| 25. <b>ONUȚĂ Elena V.</b> — fiica (n. 1947)  |   |
| 26. <b>STOLOZUBENCO Gheorghe A.</b> (n. 1899)  | Deportați în țin. Altai (1949), fiind acuzați |
| 27. <b>STOLOZUBENCO Maria L.</b> — soția (n. 1905)   | de colaboraționism. Reabilitați în 1990.      |

### com. COTIHANA

- |   |                                    |
|---|------------------------------------|
| 1. <b>CRINTEA Andrei A.</b> (n. 1890)           |                                    |
| 2. <b>CRINTEA Agafia I.</b> — soția (n. 1897)   |                                    |
| 3. <b>CRINTEA Natalia A.</b> — fiica (n. 1933)  | Încadrați la „chiaburi” și         |
| 4. <b>CRINTEA Ana A.</b> — fiica (n. 1935)      | deportați, în 1949, în țin. Altai. |
| 5. <b>CRINTEA Vasilca A.</b> — fiica (n. 1940)  |                                    |
| 6. <b>IURAȘCU Elena O.</b> (n. 1879)            |                                    |
| 7. <b>IURAȘCU Mihail I.</b> — fiul (n. 1918)    |                                    |
| 8. <b>IURAȘCU Ana M.</b> — nora (n. 1923)       | Deportați în țin. Altai (1949)     |
| 9. <b>IURAȘCU Efrosinia</b> — nepoata (n. 1939) | pe motiv că ar fi fost chiaburi.   |
| 10. <b>IURAȘCU Nicolae</b> — nepotul (n. 1943)  |                                    |
| 11. <b>IURAȘCU Ștefan</b> — nepotul (n. 1944)   |                                    |

- |   |   |
|---|---|
| <p>12. <b>NEBUNU Vasile S.</b> (n. 1927)<br/>         13. <b>NEBUNU Agafia I.</b> — soția (n. 1927)<br/>         14. <b>NEBUNU Ioana V.</b> — fiica (n. 1947)<br/>         15. <b>TARLAJANU Ion I.</b> (n. 1917)<br/>         16. <b>TARLAJANU Maria V.</b> — soția (n. 1923)<br/>         17. <b>TARLAJANU Dumitra I.</b> — fiica (n. 1945)<br/>         18. <b>TARLAJANU Dumitru I.</b> — fiul (n. 1947)<br/>         19. <b>TARLAJANU Ecaterina I.</b> (n. 1936)</p> | <p>Deportați în 1949 în țin. Altai ca familie de „chiaburi”.</p> <p>Deportați în 1949 în țin. Altai din motive politice.<br/>Reabilitați în 1990.</p> |
|---|---|

### com. CRIHANA VECHE

- |   |   |
|---|---|
| <p>1. <b>CHIOSA Gheorghe D.</b> Deportat în 1941 în Telinograd.<br/>         2. <b>DĂNĂLACHI Ion D.</b> (n. 1890). Condamnat în 1941 la 8 ani de detenție sub acuzația de „membru al Gărzii de Fier”. Își execută pedeapsa într-un lagăr de muncă din reg. Karaganda.<br/>         3. <b>OLTEANU Marin I.</b><br/>         4. <b>OLTEANU Maria I.</b> — soția (n. 1898)<br/>         5. <b>OLTEANU Vasilisa M.</b> — fiica (n. 1922)<br/>         6. <b>OLTEANU Anghelina M.</b> — fiica (n. 1925)<br/>         7. <b>OLTEANU Elizaveta M.</b> — fiica (n. 1927)<br/>         8. <b>OLTEANU Anastasie M.</b> — fiul (n. 1929)<br/>         9. <b>OLTEANU Ana M.</b> — fiica (n. 1931)<br/>         10. <b>OLTEANU Gheorghe M.</b> — fiul (n. 1933)<br/>         11. <b>OLTEANU Chiril M.</b> — fiul (n. 1935)<br/>         12. <b>OLTEANU Elena M.</b> — fiica (n. 1940)<br/>         13. <b>OLTEANU Ion M.</b> — fiul (n. 1940)<br/>         14. <b>VÂLCU Vasile I.</b> (n. 1884)<br/>         15. <b>VÂLCU Elena G.</b> — soția (n. 1886)<br/>         16. <b>VÂLCU Gheorghe V.</b> — fiul (n. 1927)<br/>         17. <b>CARASTAN Stepan S.</b> (n. 1902). Acuzat de colaborare cu Jandarmeria și condamnat, în 1945, la 10 ani de muncă silnică. Reabilitat în 1990.<br/>         18. <b>UNCIU Gheorghe G.</b> (n. 1888). Deportat în 1945 în Siberia.<br/>         19. <b>BOGDAN Nicolae S.</b> (n. 1897). Condamnat în 1948 la 10 ani de detenție într-un lagăr de muncă în temeiul art. 54<sup>2</sup>.<br/>         20. <b>GAREȚ Alexandru C.</b> (n. 1883). Condamnat conform art. 58<sup>2</sup> la 10 ani de muncă silnică (1948).<br/>         21. <b>CARASTAN Maria D.</b> (n. 1901)<br/>         22. <b>CARASTAN Elena St.</b> — fiica (n. 1929)<br/>         23. <b>CARASTAN Ioana St.</b> — fiica (n. 1930)<br/>         24. <b>CARASTAN Maria St.</b> — fiica (n. 1933)<br/>         25. <b>CARASTAN Pavel St.</b> — fiul (n. 1935)<br/>         26. <b>CARASTAN Agafia St.</b> — fiica (n. 1937)<br/>         27. <b>CHIOSA Pavel G.</b> (n. 1906)<br/>         28. <b>CHIOSA Maria I.</b> — soția (n. 1914)<br/>         29. <b>CHIOSA Ion P.</b> — fiul (n. 1932)<br/>         30. <b>CHIOSA Ilie P.</b> — fiul (n. 1934)<br/>         31. <b>CHIOSA Nicolae P.</b> — fiul (n. 1941)<br/>         32. <b>CHIOSA Maria P.</b> — fiica (n. 1949)<br/>         33. <b>CRĂCIUN Gheorghe D.</b> (n. 1898)<br/>         34. <b>CRĂCIUN Ana C.</b> — soția (n. 1898)<br/>         35. <b>CRĂCIUN Ecaterina Gh.</b> — fiica (n. 1930)<br/>         36. <b>CRĂCIUN Natalia Gh.</b> — fiica (n. 1932)<br/>         37. <b>CRĂCIUN Pavel Gh.</b> — fiul (n. 1937)<br/>         38. <b>CRĂCIUN Petru D.</b> (n. 1899)<br/>         39. <b>CRĂCIUN Ecaterina I.</b> — soția (n. 1900)<br/>         40. <b>CRĂCIUN Ion P.</b> — fiul (n. 1927)</p> | <p>Deportați în 1941 în reg. Aktiubinsk.<br/>Reabilitați în 1991.</p> <p>Deportați în 1941 în reg. Aktiubinsk.</p> <p>Deportați în 1949 în țin. Altai.<br/>Reabilitați în 1990.</p> <p>Încadrați la „chiaburi”.<br/>Deportați în 1949 în țin. Altai.</p> <p>Deportați în 1949 în țin. Altai ca familie de „chiaburi”.</p> <p>Deportați în țin. Altai (1949)</p> |
|---|---|

- |   |   |
|---|---|
| 41. CRĂCIUN Vasile P. — fiul (n. 1931)  | pe motiv că ar fi fost chiaburi.<br>Reabilitați în 1989.  |
| 42. CRĂCIUN Despina Gh. — nora (n. 1932)  |   |
| 43. CRĂCIUN Maria P. — fiica (n. 1935)  |   |
| 44. CRĂCIUN Olga P. — fiica (n. 1939)   |   |
| 45. CRISTEA Anastasia I. (n. 1885). Deportată în 1949 în țin. Altai.  |   |
| 46. GAREȚ Zinovia I. (n. 1894). Deportată în 1949 în țin. Altai.  |   |
| 47. MĂTCAȘ Gheorghe V. (n. 1896). Acuzat de neîndeplinirea în termenele stabilite a obligației de predare către stat a produselor agricole (art. 58 <sup>2</sup> ). Condamnat la 6 ani de detenție într-un lagăr de muncă (1945). |   |
| 48. MĂTCAȘ Maria I. — soția (n. 1892)   | Deportați în 1949 în țin. Altai.  |
| 49. MĂTCAȘ Spiridon Gh. — fiul (n. 1934)  |   |
| 50. MĂTCAȘ Nicolae Gh. — fiul (n. 1942)   |   |
| 51. MĂTCAȘ Ion I. (n. 1913)   |   |
| 52. MĂTCAȘ Alexandra — soția (n. 1914)  | Încadrați la „chiaburi” și<br>deportați, în 1949, în țin. Altai.                                  |
| 53. MĂTCAȘ Moisei I. — fiul (n. 1942)   |   |
| 54. MĂTCAȘ Maria I. — fiica (n. 1944)   |   |
| 55. MĂTCAȘ Ion I. — fiul (n. 1945)  |   |
| 56. RĂILEANU Constantin F. (n. 1892). Condamnat în 1945 la muncă silnică sub acuzația de „înalță trădare” (art. 54 <sup>1</sup> lit. a).  |   |
| 57. RĂILEANU Elena I. — soția (n. 1896)   | Deportați în 1949 în țin. Altai ca<br>membri ai familiei unui „trădător”.<br>Reabilitați în 1989. |
| 58. RĂILEANU Pavel C. — fiul (n. 1929)  |   |
| 59. RĂILEANU Vasile C. — fiul (n. 1932)   |   |
| 60. RĂILEANU Petru C. — fiul (n. 1935)  |   |
| 61. RĂILEANU Ecaterina C. — fiica (n. 1942)   | Încadrați la „chiaburi” și<br>deportați, în 1949, în reg. Aktiubinsk.                             |
| 62. VÂLCU Sava C.   |   |
| 63. VÂLCU Elena — soția   |   |
| 64. VÂLCU Petrea S. — fiul  |   |
| 65. VÂLCU Nicolae S. — fiul (n. 1929)   |   |

### com. CUCOARA

- |  |  |
|--|--|
| 1. FĂURAȘ Gheorghe I. (n. 1927). Acuzat de spionaj împotriva U.R.S.S. și condamnat, în 1945, la 10 ani de închisoare în temeiul art. 54 <sup>1</sup> C.p. R.S.S.U. Reabilitat în 1990. |  |
| 2. FĂURAȘ Natalia I. — mama (n. 1888). Deportată în 1949 (?).  |  |
| 3. TCACENCO Alexandru L. (n. 1907). Condamnat în 1945 la 6 ani de detenție conform art. 54 <sup>3</sup> („colaboraționism”). Reabilitat în 1990.                                       |  |
| 4. COZMA Stepan D. (n. 1897). Condamnat în 1948 la 10 ani de muncă silnică în temeiul art. 54 <sup>10</sup> alin. 2. Reabilitat în 1995.   |  |
| 5. COZMA Maria N. — soția (n. 1888)  | Încadrați la „chiaburi” și<br>deportați, în 1949, în reg. Altai.                   |
| 6. COZMA Vasile St. — fiul (n. 1931)   |  |
| 7. COZMA Stepan St. — fiul (n. 1932)   |  |
| 8. COZMA Nicolae St. — fiul (n. 1934)  |  |
| 9. COZMA Gheorghe St. — fiul (n. 1938)   | Deportați în 1949<br>în țin. Altai<br>din motive politice.<br>Reabilitați în 1990. |
| 10. LADOȘAN Gheorghe I. (n. 1922)  |  |
| 11. LADOȘAN Elena I. — soția (n. 1922)   |  |
| 12. LADOȘAN Georgeta Gh. — fiica (n. 1943)   |  |
| 13. LADOȘAN Maria Gh. — fiica (n. 1945)  | Deportați în 1949 în țin. Altai<br>din motive politice.<br>Reabilitați în 1991.    |
| 14. LADOȘAN Ion G. (n. 1905)   |  |
| 15. LADOȘAN Ioana F. — soția (n. 1901)   |  |
| 16. LADOȘAN Vasile I. — fiul (n. 1936)   |  |
| 17. LADOȘAN Nina I. — fiica (n. 1938)  |  |
| 18. LADOȘAN Ion I. — fiul (n. 1942)  |  |
| 19. LADOȘAN Elena I. — fiica (n. 1944)   |  |
| 20. LADOȘAN Maria I. — fiica (n. 1946)   |  |

- |  |  |
|--|--|
| 21. TARLAJANU Pelagheea N. (n. 1890)         | Încadrate la „chiaburi” și deportate în țin. Altai (1949).                         |
| 22. TARLAJANU Elena I. — fiica (n. 1927)     |  |
| 23. TARLAJANU Ecaterina I. — fiica (n. 1936) |  |
| 24. TCACENCO Anastasia C. (n. 1908)          | Deportați în 1949 în țin. Altai din motive politice. Reabilitați în 1990.          |
| 25. TCACENCO Liubovi A. — fiica (n. 1938)    |  |
| 26. TCACENCO Nicolae A. — fiul (n. 1934)     |  |
| 27. TCACENCO Ivan A. — fiul (n. 1943)        |  |
| 28. LADOȘAN Petru R. (n. 1914)               |  |
| 29. LADOȘAN Maria D. — soția (n. 1920)       | Acuzați de colaboraționism și deportați în țin. Altai (1950). Reabilitați în 1990. |
| 30. LADOȘAN Maria P. — fiica (n. 1941)       |  |
| 31. LADOȘAN Petru P. — fiul (n. 1947)        |  |

### com. HULUBOIA

- |  |   |
|--|---|
| 1. BUIANOVSCI Iosif I. (n. 1892). Condamnat în 1941 la muncă silnică. A decedat în Ivdelag, reg. Sverdlovsk. Reabilitat în 1990.   |   |
| 2. BUIANOVSCAIA Varvara C. — soția (n. 1900)   | Deportați în 1941 în reg. Aktiubinsk. Reabilitați în 1990.  |
| 3. BUIANOVSCAIA Varvara I. — fiica (n. 1926)   |   |
| 4. BUIANOVSCI Iosif I. — fiul (n. 1927)  |   |
| 5. MAȘEC Iosif I. (n. 1893). Mare comerciant. Fost primar; membru al Partidului Național-Liberal. Deportat în 1941 în reg. Aktiubinsk. Reabilitat în 1990.   |   |
| 6. MAȘEC Ana V. — soția (n. 1895)  | Deportați în 1941 în reg. Aktiubinsk. Reabilitați în 1990.  |
| 7. MAȘEC Anastasia V. (n. 1918)  |   |
| 8. MAȘEC Iosif I. — fiul (n. 1919)   |   |
| 9. MAȘEC Anton I. — fiul (n. 1920)   |   |
| 10. MAȘEC Iaroslav I. — fiul (n. 1925)   |   |
| 11. MAȘEC Vladimir I. — fiul (n. 1928)   |   |
| 12. MAȘEC Varvara I. — fiica (n. 1931)   |   |
| 13. MAȘEC Veaceslav I. — fiul (n. 1934)  |   |
| 14. PEICOV Gheorghi Gh. (n. 1905). Încadrat la „comercianți”. Reprimat în 1941 și reabilitat în 1991.  |   |
| 15. PEICOVA Irina P. — soția (n. 1906)   |   |
| 16. PEICOV Gheorghi Gh. — fiul (n. 1930)   |   |
| 17. PEICOVA Varvara Gh. — fiica (n. 1933)  |   |
| 18. PEICOVA Maria Gh. — fiica (n. 1939)  |   |
| 19. PEICOV Vasili A. (n. 1884). Încadrat la „comercianți” și condamnat, conform art. 58 <sup>13</sup> C.p. R.S.S.U., la muncă silnică (1941). Exterminat într-un lagăr din reg. Sverdlovsk (decembrie 1941). Reabilitat în 1989. |   |
| 20. PEICOVA Irina L. — soția (n. 1886)   | Deportați în 1941 în reg. Aktiubinsk. Reabilitați în 1989.  |
| 21. PEICOV Gheorghi V. — fiul (n. 1924)  |   |
| 22. PEICOVA Nadejda V. — fiica (n. 1927)   |   |
| 23. PEICOVA Irina V. — fiica (n. 1932)   |   |
| 24. SCRIPCENCO Semion M.   | Deportați în 1941 din motive politice. Reabilitați în 1992. |
| 25. SCRIPCENCO Maria I. — soția  |   |
| 26. SCRIPCENCO Semion S. — fiul  |   |
| 27. SCRIPCENCO Vladimir S. — fiul (n. 1927)  |   |
| 28. STOCINENCO Tihon F. (n. 1888). Condamnat la 5 ani de muncă silnică (1941). Reabilitat în 1991.   |   |
| 29. STOCINENCO Parascovia I. — soția   | Deportați în 1941 în reg. Novosibirsk. Reabilitați în 1991. |
| 30. CRAVCENCO Aculina T. — fiica   |   |
| 31. CRAVCENCO Serghei Z. — ginerele  |   |
| 32. BELIN Anton V. (n. 1914). Arestat în 1944 în temeiul art. 54 <sup>1</sup> lit. a. Eliberat în același an din lipsă de probe. Reabilitat în 1995.   |   |

33. **VAVRIN Iosif A.** (n. 1901). Arestat în 1944. A murit în același an în împrejurări neelucidate.
34. **BAVLENCO Nicolai A.** (n. 1913). Condamnat în 1945 la 15 ani de detenție conform art. 54<sup>1</sup> lit. a („înlaltă trădare”). Reabilitat în 1996.
35. **CĂLIN Ion F.** (n. 1888). Condamnat la 10 ani privațiune de libertate (1945) în temeiul art. 54<sup>1</sup> lit. a („trădare de patrie”). Reabilitat în 1996.
36. **EDLICICA Iosif I.** (n. 1896). Acuzat de înlaltă trădare și condamnat, în 1945, la 10 ani de detenție conform art. 54<sup>1</sup> lit. a. Reabilitat în 1996.
37. **PEICOV Alexandr Gh.** (n. 1915). Condamnat în 1945 la închisoare conform art. 54<sup>1</sup> lit. a sub acuzația de „trădare de patrie”. Reabilitat în 1996.
38. **PEICOV Vasili Gh.** (n. 1912). Condamnat în 1945 la 10 ani privațiune de libertate. Cap de acuzare: „trădare de patrie” (art. 54<sup>1</sup> lit. a). Reabilitat în 1996.
39. **CARAFIZI Constantin N.** (n. 1893). Condamnat în 1946 la 10 ani de detenție în temeiul art. 58<sup>1</sup> alin. 2.
40. **CARASIC Evgheni P.** (n. 1911). Acuzat de sustragere de la plata impozitelor și condamnat, conform art. 58<sup>1</sup>, la 6 ani de închisoare (1946).
41. **GRANICI Lazar A.** Condamnat în 1946 în temeiul art. 54<sup>10</sup> alin. 2 la 8 ani de închisoare. Reabilitat în 1991.
42. **MUNIAN Gheorghe F.** (n. 1919). Condamnat în 1948 la 1 an de închisoare conform art. 58<sup>1</sup>.
43. **CARASIC Vasili A.** (n. 1881) | Încadrați la „chiaburi” și
44. **CARASIC Ana F.** — soția (n. 1883) | deportați, în 1949, în țin. Altai.
45. **CHIBA Nadejda I.** (n. 1892)
46. **CHIBA Capina A.** — fiica (n. 1924) |
47. **CHIBA Lidia A.** — fiica (n. 1926) | Deportați în țin. Altai (1949)
48. **CHIBA Adam A.** — fiul (n. 1928) | pe motiv că ar fi fost chiaburi.
49. **CHIBA Ivan A.** — fiul (n. 1930)
50. **PEICOV Afanasi V.** (n. 1905)
51. **PEICOVA Tatiana I.** — soția (n. 1905)
52. **PEICOV Vasili A.** — fiul (n. 1932)
53. **PEICOVA Irina A.** — fiica (n. 1934)
54. **PEICOVA Maria A.** — fiica (n. 1936)
55. **PEICOVA Nadejda A.** — fiica (n. 1938)
56. **PEICOV Ivan A.** — fiul (n. 1941)
57. **PEICOV Piotr A.** — fiul (n. 1945)
58. **PEICOV Nicolai A.** — fiul (n. 1947)
59. **PEICOVA Maria H.** (n. 1911)
60. **PEICOV Ivan I.** — fiul (n. 1939) |
61. **PEICOVA Maria I.** — fiica (n. 1941) | Deportați în 1949 în țin. Altai.
62. **PEICOVA Maria N.** (n. 1914) | Motivul reprimării: familie de „chiaburi”.
63. **PEICOVA Matriona D.** — mama (n. 1874)
64. **PEICOV Alexandr A.** — fiul (n. 1941)
65. **PEICOVA Maria A.** — fiica (n. 1943)
66. **PEICOV Gheorghi A.** — fiul (n. 1945)
67. **POGORELOV Axenti I.** (n. 1880) |
68. **POGORELOVA Ecaterina** — soția (n. 1882) | Încadrați la „chiaburi” și
69. **SCRIPCENCO Iosif S.** (n. 1920). Acuzat de agitație antisovietică și condamnat la 25 ani de detenție într-un lagăr de muncă (1949). Reabilitat în 1991. | deportați în țin. Altai (1949).
70. **ȘCIOCHINA Fiocla S.** (n. 1901)
71. **ȘCIOCHINA Anisia D.** — fiica (n. 1930)
72. **ȘCIOCHINA Daria D.** — fiica (n. 1933)
73. **ȘCIOCHINA Fetinia D.** — fiica (n. 1936)
74. **ȘCIOCHIN Ivan D.** — fiul (n. 1941)
75. **ȘCIOCHIN Gheorghi D.** — fiul (n. 1943)
76. **ȘCIOCHINA Anastasia D.** — fiica (n. 1944) |
- Deportați în 1949 în Bureatia pe motiv că ar fi fost chiaburi.

## com. LARGA NOUĂ

1. **BOCEV Stepan A.** (n. 1899). Încadrat la „comercianți”. Condamnat în 1941 la 5 ani de muncă silnică. Deținut într-un lagăr din reg. Sverdlovsk. Reabilitat în 1990.
2. **BOCEVA Maria D.** — soția (n. 1898)
3. **BOCEV Ivan St.** — fiul (n. 1926)
4. **BOCEVA Galina St.** — fiica (n. 1928)
5. **BOCEV Dmitri St.** — fiul (n. 1932)
6. **CARA Andrei S.** (n. 1894)
7. **CARA Melania A.** — soția (n. 1892)
8. **CARA Ion A.** — fiul (n. 1913)
9. **CARA Vasile A.** — fiul (n. 1918)
10. **CARA Stepanida A.** — fiica (n. 1922)
11. **CARA Zinovia A.** — fiica (n. 1925)
12. **CARA Stepan A.** — fiul (n. 1928)
13. **CARA Afanasie A.** — fiul (n. 1931)
14. **CERNEI Ion Gh.**
15. **CERNEI Elizaveta F.** — soția
16. **CERNEI Ana V.**
17. **CERNEI Alexandru I.** — fiul
18. **CERNEI Efimia I.** — fiica
19. **CERNEI Maria I.** — fiica
20. **CERNEI Nicolae I.** — fiul
21. **CERNEI Domnica I.** — fiica
22. **CERNEI Ana I.** — fiica
23. **DIMOV Gheorghe A.**
24. **DIMOV Ana G.**
25. **DIMOV Feodosia S.** (n. 1901)
26. **DIMOV Irina L.** (n. 1923)
27. **DIMOV Gheorghe L.** (n. 1924)
28. **DMITRIEV Afanasi D.** (n. 1909). Membru al Partidului Național-Țărănesc. Deportat în 1941 în or. Aktiubinsk, fiind încadrat la „chiaburi”. Reabilitat în 1989.
29. **DMITRIEVA Liubovi T.** — soția (n. 1909)
30. **DMITRIEV Stepan A.** — fiul (n. 1934)
31. **DMITRIEV Dmitri D.** (n. 1903). Membru al Partidului Național-Liberal. Deportat în 1941 și reabilitat în 1989.
32. **DMITRIEVA Aculina M.** — soția (n. 1906)
33. **DMITRIEVA Lidia D.** — fiica (n. 1931)
34. **DMITRIEVA Valentina D.** — fiica (n. 1933)
35. **DMITRIEV Leonid D.** — fiul (n. 1936)
36. **DOBREV Piotr D.** Membru al Partidului Național-Creștin. Încadrat la „chiaburi” și condamnat la muncă silnică (1941). Își execută pedeapsa în Ivdellag, reg. Sverdlovsk. Reabilitat în 1967.
37. **DOBREVA Liubovi C.** — soția (n. 1908)
38. **DOBREV Dmitri P.** — fiul
39. **DOBREV Stepan P.** — fiul
40. **DOBREV Nichita P.** — fiul
41. **GAIDARGI Hristofor Z.** (n. 1910). Condamnat în 1941 la muncă silnică. Exterminat în Ivdellag, reg. Sverdlovsk. Reabilitat în 1991.
42. **GAIDARGI Maria M.** Membru al Partidului Național-Liberal. Condamnată în 1941 la muncă silnică. A decedat în 1942 în Ivdellag, reg. Sverdlovsk în urma regimului de exterminare. Reabilitată în 1991.
43. **GAIDARGI Rodion A.** (n. 1913)
44. **GAIDARGI Maria V.** (n. 1922)
45. **GAIDARGI Zahar A.** (n. 1920)

Deportați în 1941 în or. Aktiubinsk.  
Reabilitați în 1990.

Deportați în 1941 în Kazahstan.  
Reabilitați în 1991.

Deportați în 1941  
în or. Aktiubinsk.  
Reabilitați în 1991.

Deportați în 1941  
din motive politice.  
Reabilitați în 1992.

Deportați în 1941 în or. Aktiubinsk.  
Reabilitați în 1989.

Deportați în 1941.  
Reabilitați în 1989.

Deportați în 1941 în Siberia.  
Reabilitați în 1991.

Deportați în 1941  
în Kazahstan.

- |   |  |
|---|--|
| 46. GAIDARGI Marina A. (n. 1918)  | Reabilitați în 1991.                       |
| 47. GAIDARGI Anton R. (n. 1891)   |  |
| 48. GAIDARGI Zahar F.   |  |
| 49. GAIDARGI Ana Ch. (n. 1910)  | Deportați în 1941                          |
| 50. GAIDARGI Maria H. (n. 1930)   | în or. Aktiubinsk.                         |
| 51. GAIDARGI Zahar H.   | Reabilitați în 1991.                       |
| 52. GAIDARGI Chiril H.  |  |
| 53. SERBINOV Pavel M. (n. 1880). Fost primar. Condamnat în 1941 la muncă forțată pe motiv că ar fi fost membru al <i>Frontului Renașterii Naționale</i> . A murit în detenție (1942). Reabilitat în 1990. |  |
| 54. SERBINOV Maria — soția (n. 1883). Deportată în 1941. Reabilitată în 1990.   |  |
| 55. STOIANOVA Maria G. (n. 1873)  |  |
| 56. STOIANOV Vasili S. — fiul (n. 1904)   | Deportați în 1941.                         |
| 57. STOIANOVA Evdochia S. — fiica (n. 1912)   | Reabilitați în 1991.                       |
| 58. STOIANOV Boris S. — fiul  |  |
| 59. STOIANOVA Ana S. — fiica  |  |
| 60. STOIANOV Stepan S. (n. 1898). Supus represiunilor în 1941 sub acuzația de „agent al poliției”. Reabilitat în 1991.  |  |
| 61. BORON (BARAN) Ștefan I. (n. 1880). Condamnat în 1945 la 15 ani de detenție în temeiul art. 54 <sup>1</sup> lit. a. Reabilitat în 1994.  |  |
| 62. BOTEZATU Gheorghe P. (n. 1893). Condamnat în 1945 de Tribunalul Militar la 20 ani de muncă silnică. Cap de acuzare: „întăită trădare” (art. 54 <sup>1</sup> lit. a). Reabilitat în 1994.              |  |
| 63. CARAGHIAUR Dumitru F. (n. 1878). Condamnat în 1945 la 20 ani privațiune de libertate în temeiul art. 54 <sup>1</sup> lit. a. Reabilitat în 1994.  |  |
| 64. CURJOS Ion I. (n. 1888). Acuzat de trădare de patrie și condamnat, conform art. 54 <sup>1</sup> lit. a, la 15 ani de detenție (1945). Reabilitat în 1994.   |  |
| 65. GAIDARGI Nicolai Z. (n. 1904). Condamnat în 1945 la 10 ani de muncă silnică sub acuzația de „trădare de patrie” (art. 54 <sup>1</sup> lit. a). Reabilitat în 1994.                                    |  |
| 66. STOIANOV Demian S. (n. 1900). Condamnat în 1945 la 20 ani de detenție. Cap de acuzare: „întăită trădare” (art. 54 <sup>1</sup> lit. a). Reabilitat în 1994.   |  |
| 67. TODOROV Mihail D. (n. 1915). Acuzat de trădare de patrie. Condamnat în 1945 la 20 ani de muncă silnică în temeiul art. 54 <sup>1</sup> lit. a. Reabilitat în 1994.                                    |  |
| 68. JECEV Fiodor V. (n. 1902). Condamnat în 1947 la 7 ani de detenție într-un lagăr de muncă sub acuzația de „colaboraționist”.   |  |
| 69. BANOVA Dmitri V. (n. 1889)  |  |
| 70. BANOVA Stepanida H. — soția (n. 1890)   |  |
| 71. BANOVA Cuzma D. — fiul (n. 1919)  |  |
| 72. BANOVA Matriona Gh. — nora (n. 1920)  |  |
| 73. BANOVA Liubovi D. — fiica (n. 1928)   | Încadrați la „chiaburi” și                 |
| 74. BANOVA Raisa D. — fiica (n. 1930)   | deportați, în 1949, în țin. Altai.         |
| 75. BANOVA Ivan D. — fiul (n. 1932)   |  |
| 76. BANOVA Dmitri C. — nepotul (n. 1941)  |  |
| 77. BANOVA Maria C. — nepoata (n. 1947)   |  |
| 78. BOCEVA Stepanida S. Încadrată la „chiaburi”. Deportată în 1949 în țin. Altai.   |  |
| 79. CARA Stepan I. (n. 1884)  | Deportați în 1949 în țin. Altai            |
| 80. CARA Stepanida S. — soția (n. 1885)   | pe motiv că ar fi fost chiaburi.           |
| 81. CARAGHIAUR Chiril F. (n. 1883)  |  |
| 82. CARAGHIAUR Maria I. — soția (n. 1906)   |  |
| 83. CARAGHIAUR Liubovi Ch. — fiica (n. 1925)  | Deportați în 1949 în țin. Altai.           |
| 84. CARAGHIAUR Stepan Ch. — fiul (n. 1930)  | Motivul reprimării: familie de „chiaburi”. |
| 85. CARAGHIAUR Ecaterina Ch. — fiica (n. 1940)  |  |
| 86. CARAGHIAUR Fiodor Ch. — fiul (n. 1941)  |  |
| 87. CARAGHIAUR Maria S. (n. 1908)   |  |
| 88. CARAGHIAUR Maria V. — fiica (n. 1932)   | Încadrați la „chiaburi”.                   |
| 89. CARAGHIAUR Olga V. — fiica (n. 1933)  | Deportați în 1949 în țin. Altai.           |
| 90. CARAGHIAUR Ivan V. — fiul (n. 1935)   |  |

91. CURTEV Alexandr F. (n. 1909)	
92. CURTEVA Parascovia N. — soția (n. 1909)	
93. CURTEVA Maria Al. — fiica (n. 1930)	Deportați în 1949 în țin. Altai
94. CURTEV Gheorghi Al. — fiul (n. 1933)	pe motiv că ar fi fost chiaburi.
95. CURTEV Piotr Al. — fiul (n. 1940)	
96. CURTEV Ivan Al. — fiul (n. 1943)	
97. DELI Afanasi I. (n. 1908)	
98. DELI Parascovia G. — soția (n. 1906)	
99. DELI Stepanida A. — fiica (n. 1933)	Deportați în 1949 în țin. Altai
100. DELI Ivan A. — fiul (n. 1935)	ca familie de „chiaburi”.
101. DELI Vasili A. — fiul (n. 1940)	
102. GAIDARGI Gheorghi R. (n. 1907)	
103. GAIDARGI Maria M. — soția (n. 1916)	
104. GAIDARGI Marina Gh. — fiica (n. 1936)	Deportați în Bureatia (1949).
105. GAIDARGI Rodion Gh. — fiul (n. 1938)	Motivul reprimării: familie de „chiaburi”.
106. GAIDARGI Zahar Gh. — fiul (n. 1941)	
107. GAIDARGI Anton Gh. — fiul (n. 1943)	
108. JECEV Stepanida Gh. (n. 1902)	
109. JECEV Stepan F. — fiul (n. 1922)	
110. JECEV Agafia D. — nora (n. 1923)	Încadrați la „chiaburi” și
111. JECEV Vasile F. — fiul (n. 1928)	deportați în țin. Altai (1949).
112. JECEV Melania F. — fiica (n. 1930)	Reabilitați în 1989.
113. JECEV Ana F. — fiica (n. 1933)	
114. JECEV Fiodor St. — nepotul (n. 1947)	
115. STANEV Sofia G. (n. 1900)	
116. STANEV Stepanida Gh. — fiica (n. 1928)	Deportate în 1949 în țin. Altai,
117. STANEV Ana Gh. — fiica (n. 1931)	fiind încadrate la „chiaburi”.
118. STANEV Elena Gh. — fiica (n. 1933)	
119. STANEV Stepanida A. (n. 1887)	
120. STANEV Stepan D. — fiul (n. 1918)	Familie de „chiaburi”.
121. STANEV Zinovia N. — nora (n. 1916)	Deportați în 1949 în țin. Altai.
122. STANEV Stepanida St. — nepoata (n. 1939)	
123. STANEV Elena St. — nepoata (n. 1941)	
124. STOIANOV Maria I. (n. 1902)	
125. STOIANOV Stepanida D. — fiica (n. 1928)	
126. STOIANOV Alexandra D. — fiica (n. 1930)	Deportați în 1949 în țin. Altai
127. STOIANOV Nicolai D. — fiul (n. 1932)	ca familie de „chiaburi”.
128. STOIANOV Maria D. — fiica (n. 1934)	Reabilitați în 1989.
129. STOIANOV Nina D. — fiica (n. 1937)	
130. STOIANOV Pavel D. — fiul (n. 1941)	
131. TODOROV Nadejda N. (n. 1919)	Încadrați la „chiaburi” și
132. TODOROV Ilie V. — fiul (n. 1936)	deportați în țin. Altai (1949).
133. VELICEV Ivan F. (n. 1892)	Deportați în 1949 în țin. Altai,
134. VELICEV Domnica M. — soția (n. 1893)	fiind încadrați la „chiaburi”.
135. ZÂBUNOV Piotr I. (n. 1890)	
136. ZÂBUNOVA Ana Gh. — soția (n. 1883)	Deportați în țin. Altai (1949).
137. PISOV Evgheni P. — nepotul (n. 1946)	Motivul reprimării: familie de „chiaburi”.

### s. LARGA VECHE, com. LARGA NOUĂ

1. SOROCEANU Ștefan D. Arestat în 1944 sub acuzația de „întăită trădare”. Condamnat în 1945 la 10 ani de detenție în temeiul art. 54<sup>1</sup> lit. a. După eliberare, s-a alăturat familiei deportate. Reabilitat în 1994.



2. **VATAVU Nicolae F.** (n. 1907). Condamnat în 1945 la 10 ani privațiune de libertate. Cap de acuzare: „întăltă trădare” (art. 54<sup>1</sup> lit. a). Reabilitat în 1994.
3. **VATOV Fiodor D.** (n. 1884). Acuzat de trădare de patrie și condamnat, în temeiul art. 54<sup>1</sup> lit. a, la 15 ani de detenție (1945). Reabilitat în 1994.
4. **GUȚAGA Ștefan**
5. **GUȚAGA Ana C.** — soția (n. 1901)
6. **GUȚAGA Ion** — fiul (n. 1928)
7. **GUȚAGA Maria** — fiica (n. 1932)
8. **GUȚAGA Elena** — fiica (n. 1945)
9. **SOROCEANU Maria F.** (n. 1917)
10. **SOROCEANU Ion Șt.** — fiul (n. 1939)
11. **SOROCEANU Dumitru Șt.** — fiul (n. 1941)
12. **SOROCEANU Vasile Șt.** — fiul (n. 1944)
13. **VATAVU Ecaterina Gh.** (n. 1912)
14. **VATAVU Maria N.** — fiica (n. 1938)
15. **VATAVU Ion N.** — fiul (n. 1941)
16. **VATAVU Elizaveta N.** — fiica (n. 1943)
17. **VATOV Domnica I.** (n. 1885)
18. **VATOV Ivan F.** — fiul (n. 1931)
19. **VATOV Vladimir F.** — fiul (n. 1937)

Încadrați la „chiaburi” și  
deportați în țin. Altai (1949).

Deportați în 1949 în țin. Altai.  
Reabilitați în 1989.

Deportați în 1949 în țin. Altai ca  
membri ai familiei unui „colaboraționist”.

Deportați în țin. Altai (1949) ca  
membri ai familiei unui „colaboraționist”.  
Reabilitați în 1990.

### com. LEBEDENCO

1. **ZAPOROJCENCO Ilie I.** Deportat în 1940 în reg. Arhanghelsk. Reabilitat în 1991.
2. **BONDARI Chiril A.** Condamnat în 1941, conform art. 58<sup>13</sup>, la muncă silnică. Reabilitat în 1991.
3. **BONDARI Parascovia A.** — soția
4. **BONDARI Tatiana Ch.** — fiica
5. **BONDARI Maria Ch.** — fiica
6. **BONDARI Nadejda Ch.** — fiica
7. **BONDARI Anton Ch.** — fiul
8. **BONDARI Evstafia Ch.** — fiica
9. **IVANCO Fiodor T.** (n. 1890). Condamnat în 1941 la muncă silnică. A decedat în detenție. Reabilitat în 1991.
10. **IVANCO Ana P.** — soția (n. 1899)
11. **IVANCO Iacob F.** — fiul (n. 1919)
12. **IVANCO Ion F.** — fiul (n. 1923)
13. **IVANCO Pavel F.** — fiul (n. 1927)
14. **IVANCO Maria F.** — fiica (n. 1929?)
15. **PETROV Ivan F.** (n. 1889)
16. **PETROV Elizaveta S.** — soția (n. 1902)
17. **PETROV Maria I.** — fiica (n. 1924)
18. **PETROV Olga I.** — fiica (n. 1926)
19. **STANISLAVCIUC Afanasie D.** (n. 1896). Acuzat de naționalism. Supus represiunilor în 1941. Reabilitat în 1991.
20. **STANISLAVCIUC Eudochia A.** — soția (n. 1900)
21. **STANISLAVCIUC Victor A.** — fiul (n. 1922)
22. **STANISLAVCIUC Domnica A.** — fiica (n. 1923)
23. **STANISLAVCIUC Mihail A.** — fiul (n. 1926)
24. **CROPIVCA Niculina N.** (n. 1864)
25. **ZAHARCENCO Vasile S.** (n. 1871). Moșier. Condamnat în 1941 la muncă silnică. Exterminat în Ivdellag, reg. Sverdlovsk (1941). Reabilitat în 1991.
26. **ZAHARCENCO Irina N. (V.)** — soția (n. 1873). Deportată în 1941. Reabilitată în 1991.
27. **LITVINIUC Petru V.** (n. 1920). Condamnat în 1944 în temeiul art. 54<sup>1</sup> lit. a la 10 ani de muncă silnică și degradare civică pe 5 ani. Reabilitat în 1993.

Deportați în 1941.  
Reabilitați în 1991.

Deportați în 1941 în reg. Aktiubinsk.  
Reabilitați în 1991.

Deportați în 1941  
și reabilitați în 1991.

Deportați în 1941 în reg. Aktiubinsk.  
Reabilitați în 1991.

28. **ZAHARCENCO Anatol V.** (n. 1921). Condamnat în 1944, conform art. 54<sup>1</sup> lit. a, la 10 ani de detenție și interdicția drepturilor civice pe 5 ani. Reabilitat în 1993.
29. **BÂRLEA Ion N.** (n. 1898). Condamnat în 1945 la 3 ani privațiune de libertate conform art. 54<sup>3</sup>. Reabilitat în 1993.
30. **STREAPCO Nichita A.** (n. 1922). Condamnat în 1945 la 15 ani de muncă silnică. Reabilitat în 1991.
31. **ZAHARCENCO Leonid V.** (n. 1912). Condamnat în 1946 la 5 ani de muncă silnică sub acuzația de „sustragere de la plata impozitelor” (art. 58<sup>2</sup>). Cauza este clasată în 1949.
32. **ALBU Nicolae S.** (n. 1891)
33. **ALBU Agafia I.** — soția (n. 1889)
34. **ALBU Lazăr N.** — fiul (n. 1929)
35. **ALBU Serghei N.** — fiul (n. 1934)
36. **COEV Gheorghe S.** (n. 1919)
37. **COEV Raisa M.** — soția (n. 1915)
38. **COEV Stepan Gh.** — fiul (n. 1939)
39. **COEV Feodora Gh.** — fiica (n. 1943)
40. **COEV Nadejda Gh.** — fiica (n. 1947)
41. **DEMCENCO Grigori G.** (n. 1900)
42. **DEMCENCO Pelagheea V.** — soția (n. 1900)
43. **DEMCENCO Melania Gr.** — fiica (n. 1928)
44. **DEMCENCO Lidia Gr.** — fiica (n. 1930)
45. **DEMCENCO Alexandr Gr.** — fiul (n. 1940)
46. **DERIUGHIN Potap F.** (n. 1910)
47. **DERIUGHINA Tatiana F.** — soția (n. 1916)
48. **DERIUGHINA Ana P.** — fiica (n. 1942)
49. **MACRUHA Gavril P.** (n. 1917)
50. **MACRUHA Maria N.** — soția (n. 1919)
- Deportați în 1949 în țin. Altai, fiind încadrați la „chiaburi”.
- Deportați în 1949.
- Deportați în 1949 în țin. Altai pe motiv că ar fi fost chiaburi.
- Deportați în 1949 în țin. Altai din motive politice. Reabilitați în 1989.
- Încadrați la „chiaburi”. Deportați în 1949 în țin. Altai. Eliberați în 1958.

### com. LOPĂȚICA

1. **CAMINENCO Nichita I.** (n. 1897). Membru al Partidului Național-Liberal. Condamnat în 1941 la 8 ani de muncă silnică.
2. **DIMITROV Ivan I.** (n. 1912). Încadrat la „comercianți” și condamnat, în 1941, la 5 ani de muncă silnică. Își execută pedeapsa în Ivdellag, reg. Sverdlovsk. În 1971 cauza este clasată.

### com. LUCEȘTI

1. **BUȚENCO Ion F.** (n. 1895). Încadrat la „chiaburi” și condamnat la muncă silnică (1941).
2. **CRAVCENCO Piotr S.** (n. 1903). Comerciant. Condamnat în 1941 la 5 ani privațiune de libertate. Reabilitat în 1991.
3. **CRAVCENCO Ecaterina I.** — soția
4. **CRAVCENCO Matriona N.** — mama
5. **CRAVCENCO Fiodor P.** — fiul
6. **CRAVCENCO Dmitri P.** — fiul
7. **CRAVCENCO Stepan P.** — fiul
8. **CRAVCENCO Gheorghe P.** — fiul
9. **ZADOROJNĂI Fiodor Ch.** (n. 1884). Condamnat în 1941 la muncă silnică. Reabilitat în 1991.
10. **ZADOROJNĂIA Aculina L.** — soția (n. 1887)
11. **ZADOROJNĂI Pantelei F.** — fiul
12. **ZADOROJNĂI Iacov F.** — fiul
- Deportați în 1941. Reabilitați în 1991.
- Deportați în 1941

- |   |   |
|---|---|
| 13. ZADOROJNĂI Mihail F. — fiul   | și reabilitați în 1991.   |
| 14. ZADOROJNAIA Zinovia F. — fiica  |   |
| 15. ZADOROJNĂI Ivan F. — fiul   |   |
| 16. COROLENCO Dmitri F. (n. 1883). Condamnat în 1945 la 10 ani de detenție într-un lagăr de muncă în temeiul art. 54 <sup>1</sup> lit. a. Reabilitat în 1996. |   |
| 17. BUȚENCO Parascovia C. (n. 1901)   | Deportați în 1949 în reg. Tiumen.                                 |
| 18. BUȚENCO Ecaterina I. — fiica (n. 1931)  |   |
| 19. BUȚENCO Vera I. — fiica (n. 1937)   |   |
| 20. BUȚENCO Ion I. — fiul (n. 1940)   | Deportați în 1949 în țin. Altai.                                  |
| 21. COROLENCO Anastasia M. (n. 1896)  |   |
| 22. COROLENCO Vasili D. — fiul (n. 1932)  |   |
| 23. PROFIREANU Gheorghe S. (n. 1898)  | Deportați în 1949 în reg. Tiumen pe motiv că ar fi fost chiaburi. |
| 24. PROFIREANU Parascovia V. — soția (n. 1898)  |   |
| 25. PROFIREANU Nicolae Gh. — fiul (n. 1932)   |   |
| 26. PROFIREANU Constantin Gh. — fiul (n. 1935)  | Încadrați la „chiaburi” și deportați în țin. Altai (1949).        |
| 27. PROFIREANU Mihail Gh. — fiul (n. 1938)  |   |
| 28. PROFIREANU Virgil Gh. — fiul (n. 1942)  |   |
| 29. PROFIREANU Tatiana I. (n. 1904)   |   |
| 30. PROFIREANU Gheorghe N. — fiul (n. 1931)   |   |
| 31. PROFIREANU Ecaterina N. — fiica (n. 1935)   |   |
| 32. PROFIREANU Stepan N. — fiul (n. 1936)   |   |

### com. MANTA

- |  |  |  |
|--|--|--|
| 1. ARSENI Efim N. (n. 1889). Fost primar; membru al Partidului Național-Liberal. Reprimat în 1941. Reabilitat în 1989.                           |  |  |
| 2. ARSENI Ana N. — soția (n. 1891)   | Deportați în 1941. Reabilitați în 1989.                                      |  |
| 3. ARSENI Fiodor E. — fiul (n. 1923)   |  |  |
| 4. ARSENI Ion E. — fiul (n. 1926)  |  |  |
| 5. ARSENI Mihail E. — fiul (n. 1934)   | Deportați în 1941 în reg. Aktiubinsk. Reabilitați în 1991.                   |  |
| 6. PASCAL Ion F. (n. 1890). Fost primar; membru al Partidului Național-Liberal. Condamnat în 1941 la 8 ani de muncă silnică. Reabilitat în 1991. |  |  |
| 7. PASCAL Zinovia V. — soția (n. 1900)   |  |  |
| 8. PASCAL Rodion I. — fiul (n. 1922)   |  |  |
| 9. PASCAL Ion I. — fiul (n. 1924)  |  |  |
| 10. PASCAL Maria I. — fiica (n. 1926)  |  |  |
| 11. PASCAL Dumitru I. — fiul (n. 1928)   | Deportați în 1949 în țin. Altai din motive politice. Reabilitați în 1989.    |  |
| 12. PASCAL Vasile I. — fiul (n. 1930)  |  |  |
| 13. PASCAL Nina I. — fiica   |  |  |
| 14. FURNICĂ Nicolae C. (n. 1905). Condamnat în 1945 la 10 ani de muncă silnică sub acuzația de „colaboraționist”.                                |  |  |
| 15. BĂZU Feodosie F. (n. 1904)   | Încadrați la „chiaburi” și deportați în reg. Tiumen (1949).                  |  |
| 16. BĂZU Ana Gh. — soția (n. 1915)   |  |  |
| 17. BĂZU Ion F. — fiul (n. 1938)   |  |  |
| 18. BOBROV Condrat P. (n. 1900)  | Deportați în 1949 în reg. Tiumen. Motivul reprimării: familie de „chiaburi”. |  |
| 19. BOBROV Alexandra I. — soția (n. 1900)  |  |  |
| 20. VULPE Iordana I. (n. 1898)   |  |  |
| 21. VULPE Vladimir Gh. — fiul (n. 1928)  |  |  |
| 22. VULPE Elena Gh. — fiica (n. 1932)  |  |  |
| 23. VULPE Ion Gh. — fiul (n. 1935)   |  |  |
| 24. VULPE Vasile Gh. — fiul (n. 1936)  |  |  |

## com. MOSCOVEI

1. **ARABAGI Constantin I.** (n. 1877). Condamnat în 1940 la 5 ani de muncă silnică.
2. **ARABAGI Dumitru C.** (n. 1905). Reprimat în 1940. Reabilitat în 1990.
3. **CEVDARI Ivan D.** (n. 1889). Mare proprietar. Arestat la 25.XII.1940 și dispărut fără urmă. Potrivit unor surse, a fost împușcat în ajunul războiului.
4. **BAHCIVANGI Rodion I.** (n. 1882). Încadrat la „chiaburi”. Condamnat în 1941 la muncă silnică. A decedat în detenție (1941). Reabilitat în 1991.
5. **BAHCIVANGI Stepanida D.** — soția (n. 1882)
6. **BAHCIVANGI Rodion R.** — fiul (n. 1915)
7. **BAHCIVANGI Ivan R.** — fiul (n. 1922)
8. **BAHCIVANGI Maria D.** — nora (n. 1912)
9. **BAHCIVANGI Maria R.** — nepoata (n. 1938)
10. **CAMINENCO Haralampie S.** (n. 1915). Condamnat în 1941 la muncă silnică. Reabilitat în 1968.
11. **CAMINENCO Pelagheea A.** — soția (n. 1913)
12. **CAMINENCO Lidia H.** — fiica (n. 1936)
13. **CAMINENCO Ioana H.** — fiica (n. 1938)
14. **CAMINENCO Maria H.** — fiica (n. 1940)
15. **GRADESCOV Vasili Gh.** (n. 1909). Comerciant. Condamnat în 1941 la 5 ani de muncă silnică. Reabilitat în 1990.
16. **GRADESCOVA Maria I.** — soția (n. 1908)
17. **GRADESCOV Gheorghe V.** — tata (n. 1887)
18. **GRADESCOVA Irina A.** — mama (n. 1886)
19. **GRADESCOV Semion Gh.** — fratele (n. 1924)
20. **GRADESCOV Gheorghe V.** — fiul (n. 1930)
21. **GRADESCOV Rodion V.** — fiul (n. 1932)
22. **GRADESCOVA Varvara V.** — fiica (n. 1935)
23. **GRADESCOVA Lidia V.** — fiica (n. 1937)
24. **IVANOVA Matrona S.** (n. 1885)
25. **IVANOV Piotr** — fiul (n. 1911)
26. **IVANOVA Elena** — fiica (n. 1921)
27. **NATENZON Isaac Ș.** (n. 1903). Proprietar de moară. Deportat în 1941 în reg. Aktiubinsk. Reabilitat în 1991.
28. **NATENZON Haia I.** — soția (n. 1903)
29. **NATENZON Ghita I.** — fiica
30. **NATENZON Ada I.** — fiica
31. **SIBOV Danil D.** (n. 1908). Proprietar de magazin. Încadrat la „comercianți” și deportat în reg. Aktiubinsk (1941). Reabilitat în 1989.
32. **SIBOVA Maria D.** — soția (n. 1908)
33. **SIBOVA Zinaida I.** (n. 1908)
34. **SIBOVA Feodora D.** (n. 1922)
35. **TAGANOVSCI Cozma F.** (n. 1868). Încadrat la „comercianți” și condamnat, în 1941, la muncă silnică. Reabilitat în 1991.
36. **TAGANOVSCI Ecaterina I.** — soția (n. 1873). Deportată în reg. Aktiubinsk (1941). Reabilitată în 1991.
37. **ULMAN Nisel A.** (n. 1897)
38. **ULMAN Leica Ș.** — soția (n. 1902)
39. **ULMAN Ghita N.** — fiica
40. **ULMAN Șlima N.** — fiica
41. **ULMAN Abram N.** — fiul
42. **ULMAN Haim N.** — fiul
43. **VĂTĂJIȚA Mihail D.** (n. 1887)
44. **VĂTĂJIȚA Ana R.** — soția (n. 1888)
45. **VĂTĂJIȚA Ana M.** — fiica (n. 1925)
46. **VĂTĂJIȚA Iosif M.** — fiul (n. 1927)

Deportați în reg. Aktiubinsk (1941).  
Reabilitați în 1991.

Deportate în 1941 în Kazahstan.  
Reabilite în 1991.

Deportați în 1941 în reg. Aktiubinsk.  
Reabilitați în 1990.

Deportați în 1941  
în Kazahstan.  
Reabilitați în 1994.

Deportate în 1941  
în reg. Aktiubinsk.  
Reabilite în 1991.

Deportate în 1941  
în reg. Aktiubinsk.  
Reabilite în 1989.

Deportați în 1941 în Kazahstan.  
Motivul reprimării: familie de „comercianți”.  
Reabilitați în 1991.

Deportați în 1941  
și reabilitați în 1991.

47. **VOLCOV Gheorghe G.** (n. 1905). Condamnat la moarte (1941) sub acuzația de „membru al unui partid burghez”. Reabilitat în 1991.
48. **ARABAGI Mihail C.** (n. 1910). Condamnat în 1944 la detenție în temeiul art. 54<sup>1</sup> lit. a. Eliberat în 1945.
49. **BAHOV Lazăr A.** (n. 1919). Condamnat în 1944 la 10 ani privațiune de libertate și interdicția drepturilor civice pe 5 ani. Reabilitat în 1990.
50. **DERENGI Mihail B.** Supus represiunilor în 1944. Reabilitat în 1991.
51. **ONCIOI Nicolae I.** (n. 1899). Condamnat în 1944 la muncă silnică. Exterminat într-un lagăr din R.A.S.S. Komi (1948). Reabilitat în 1990.
52. **ARABAGI Constantin C.** (n. 1916). Membru al Partidului Național-Țărănesc. Deportat în 1945 în Asia Mijlocie ca „element social periculos”. Reabilitat în 1990.
53. **ARABAGI Elizaveta I.** (n. 1899)
54. **ARABAGI Olga C.** (n. 1907)
55. **ARABAGI Ion C.** — fiul (n. 1922)
56. **ARABAGI Stepan C.** — fiul (n. 1940)
57. **VARSAN Ion A.** (n. 1907). Condamnat în 1945 la 8 ani de muncă silnică sub acuzația de „colaboraționist”. Cauza este clasată în 1974.
58. **ARABAGI Dumitru I.** (n. 1906). Acuzat de sustragere de la plata impozitelor și condamnat, în temeiul art. 58<sup>1</sup> alin. 2, la 7 ani privațiune de libertate (1946).
59. **BAILO Calistrat M.** (n. 1898). Condamnat conform art. 58<sup>1</sup> alin. 2 la 8 ani de închisoare (1946).
60. **GRADESCO Afanasie Gh.** (n. 1914). Condamnat în 1946 la 5 ani de detenție în temeiul art. 58<sup>1</sup> alin. 2. Reabilitat în 1989.
61. **GRECOV Ion M.** Condamnat în 1946 la 8 ani privațiune de libertate conform art. 58<sup>1</sup> alin. 2. Reabilitat în 1989.
62. **TAGANSCHI Stepan N.** (n. 1903). Condamnat în 1948 la muncă silnică. A murit într-un lagăr din țin. Altai (1952). Reabilitat în 1991.
63. **ARNĂUTU Sava Gh.** (n. 1919)
64. **ARNĂUTU Elena I.** — mama (n. 1880)
65. **ARNĂUTU Vera N.** — soția (n. 1911)
66. **ARNĂUTU Ilie S.** — fiul (n. 1941)
67. **ARNĂUTU Ștefan S.** — fiul (n. 1943)
68. **ARNĂUTU Sava S.** — fiul (n. 1945)
69. **BAHOV Alexandru A.** (n. 1898). Condamnat în 1949 la muncă silnică. A murit în 1951 într-un lagăr din țin. Altai.
70. **BAHOV Gheorghe P.** (n. 1928)
71. **BAHOV Olga I.** — soția (n. 1928)
72. **BAHOV Vasile P.** — fratele (n. 1932)
73. **BAHOV Nicolae P.** — fratele (n. 1939)
74. **BAILO Marfa S.** (n. 1895). Deportată în 1949 în țin. Altai.
75. **CARA Petru D.** (n. 1882)
76. **CARA Stepanida N.** — soția (n. 1879)
77. **CARA David P.** — fiul (n. 1925)
78. **CARA Ana P.** — nora (n. 1928)
79. **CARA Maria D.** — nepoata (n. 1947)
80. **CASIR Dmitri A.** (n. 1896)
81. **CASIR Vera V.** — soția (n. 1898)
82. **CEVDARI Boris I.** (n. 1921)
83. **CEVDARI Evdochia F.** — soția (n. 1921)
84. **CEVDARI Maria B.** — fiica (n. 1942)
85. **CEVDARI Ivan B.** — fiul (n. 1945)
86. **CEVDARI Zinovia D.** — mama (n. 1880)
87. **CONSTANTINOV Alexandra H.** (n. 1914)
88. **CONSTANTINOV Stepanida P.** — fiica (n. 1934)
89. **CONSTANTINOV Maria P.** — fiica (n. 1936)
90. **CONSTANTINOV Lidia P.** — fiica (n. 1941)
91. **CONSTANTINOV Vasile P.** — fiul (n. 1945)

Deportați în 1945 în Asia Mijlocie.  
Reabilitați în 1990.

Încadrați la „chiaburi” și  
deportați în țin. Altai (1949).

Deportați în 1949 în țin. Altai  
pe motiv că ar fi fost chiaburi.  
Reabilitați în 1989.

Încadrați la „chiaburi” și  
deportați, în 1949, în țin. Altai.  
Reabilitați în 1989.

Deportați în 1949 în țin. Altai  
pe motiv că ar fi fost chiaburi.

Deportați în 1949 în țin. Altai.  
Reabilitați în 1989.

Deportați în 1949 în țin. Altai  
ca familie de „chiaburi”.  
Reabilitați în 1989.

- |  |   |
|--|---|
| 92. CONSTANTINOV Vasile M. (n. 1907)   |   |
| 93. CONSTANTINOV Feodora D. — soția (n. 1907)  |   |
| 94. CONSTANTINOV Ana V. — fiica (n. 1927)  | Încadrați la „chiaburi”.  |
| 95. CONSTANTINOV Ion V. — fiul (n. 1937)   | Deportați în 1949 în țin. Altai.  |
| 96. CHICIUC Elena V. (n. 1929)   |   |
| 97. CHICIUC Nadejda V. (n. 1931)   |   |
| 98. DERENGI Boris V. Încadrat la „chiaburi” și deportat, în 1949, în țin. Altai. Reabilitat în 1989. |   |
| 99. DERENGI Ivan I. (n. 1904)  |   |
| 100. DERENGI Stepanida — soția (n. 1904)   | Familie de „chiaburi”.  |
| 101. DERENGI Feodora I. — fiica (n. 1934)  | Deportați în 1949 în țin. Altai.  |
| 102. DERENGI Alexandra I. — fiica (n. 1936)  | Reabilitați în 1989.  |
| 103. DERENGI Maria I. — fiica (n. 1940)  |   |
| 104. GAIDARLÎ Elizaveta C.   |   |
| 105. GAIDARLÎ Dmitri — fiul (n. 1929)  | Deportați în 1949 în țin. Altai pe motiv că ar fi fost chiaburi. Reabilitați în 1989. |
| 106. GRADESCO Marfa S. (n. 1898). Deportată în 1949. Reabilitată în 1989.                            |   |
| 107. GRECOV Feodora A. (n. 1906)   |   |
| 108. GRECOV Gheorghe I. — fiul (n. 1932)   | Încadrați la „chiaburi” și  |
| 109. GRECOV Dumitru I. — fiul (n. 1935)  | deportați în țin. Altai (1949).   |
| 110. GRECOV Nina I. — fiica (n. 1938)  | Reabilitați în 1989.  |
| 111. IVANOV Stepanida I. (n. 1910)   |   |
| 112. IVANOV Irina I. — fiica (n. 1934)   | Deportați în 1949   |
| 113. IVANOV Ivan I. — fiul (n. 1938)   | în țin. Altai   |
| 114. IVANOV Irina G. — soacra (n. 1883)  | din motive politice.  |
| 115. JURJI Fiodor P. (n. 1898)   | Reabilitați în 1990.  |
| 116. JURJI Zinaida S. — soția (n. 1898)  | Încadrați la „chiaburi”.  |
| 117. JURJI Ana F. — fiica (n. 1931)  | Deportați în 1949 în țin. Altai.  |
| 118. JURJI Iosif P. (n. 1889)  | Reabilitați în 1989.  |
| 119. JURJI Efrosinia E. — soția (n. 1891)  | Deportați în 1949 în țin. Altai   |
| 120. JURJI Ilia I. — fiul (n. 1936)  | ca familie de „chiaburi”.   |
| 121. MATCHIN Nicolai F. (n. 1916)  | Reabilitați în 1989.  |
| 122. MATCHIN Stepanida P. — soția (n. 1916)  | Deportați în 1949 în țin. Altai.  |
| 123. MATCHIN Iulia N. — fiica (n. 1946)  | Motivul reprimării: familie de „chiaburi”.  |
| 124. MAZÂLOVSCHI Gheorghe (n. 1910)  | Reabilitați în 1989.  |
| 125. MAZÂLOVSCHI Maria — soția (n. 1910)   |   |
| 126. MAZÂLOVSCHI Elena Gh. — fiica (n. 1937)   |   |
| 127. MAZÂLOVSCHI Aftenia Gh. — fiica (n. 1939)   | Deportați în 1949 în țin. Altai, fiind  |
| 128. MAZÂLOVSCHI Nadejda Gh. — fiica (n. 1942)   | încadrați la „chiaburi”. Reabilitați în 1989.   |
| 129. MAZÂLOVSCHI Clemente Gh. — fiul (n. 1943)   |   |
| 130. MINGEREANU Stepan Gh. (n. 1906)   | Deportați în 1949 în țin. Altai.  |
| 131. MINGEREANU Maria M. — soția (n. 1906)   | Motivul reprimării: familie de „chiaburi”.  |
| 132. MINGEREANU Alexandru St. — fiul (n. 1930)   | Reabilitați în 1989.  |
| 133. RÂBACOV Alexandr D. (n. 1904). Deportat în țin. Altai (1949). Reabilitat în 1989.               |   |
| 134. RÂBACOVA Nadejda N. — soția (n. 1909)   |   |
| 135. RÂBACOVA Maria Al. — fiica (n. 1932)  | Deportați în 1949 în Bureatia,  |
| 136. RÂBACOV Alexandr Al. — fiul (n. 1934)   | fiind încadrați la „chiaburi”.  |
| 137. RÂBACOVA Irina Al. — fiica (n. 1936)  | Reabilitați în 1989.  |
| 138. RÂBACOV Dmitri Al. — fiul (n. 1944)   |   |
| 139. RIZOV Vasili M. (n. 1907)   |   |
| 140. RIZOVA Elena V. — soția (n. 1909)   |   |
| 141. RIZOV Stepan V. — fiul (n. 1928)  | Deportați în 1949 în țin. Altai   |
| 142. RIZOVA Maria V. — fiica (n. 1932)   | ca familie de „chiaburi”.   |
| 143. RIZOVA Stepanida V. — fiica (n. 1938)   | Reabilitați în 1989.  |
| 144. RIZOVA Irina V. — fiica (n. 1941)   |   |
| 145. RIZOV Vasili V. — fiul (n. 1945)  |   |
| 146. STOIANOV Fiodor C. (n. 1936). Deportat în 1949 în țin. Altai. Reabilitat în 1989.               |   |

- |  |   |
|--|---|
| <p>147. <b>TAGANSCHI Ivan C.</b><br/> 148. <b>TAGANSCHI Boris I.</b> — fiul (n. 1924)<br/> 149. <b>TAGANSCHI Natalia I.</b> — fiica (n. 1932)<br/> 150. <b>VELICEVA Ana V.</b> (n. 1879)<br/> 151. <b>VELICEVA Ana I.</b> — fiica (n. 1930)<br/> 152. <b>VELICEVA Stepanida F.</b> — nora (n. 1919)<br/> 153. <b>VELICEV Ivan V.</b> — nepotul (n. 1939)<br/> 154. <b>VELICEV Fiodor V.</b> — nepotul (n. 1945)<br/> 155. <b>VODNIC Ignat I.</b> (n. 1897)<br/> 156. <b>VODNIC Maria</b> — soția (n. 1894)<br/> 157. <b>VODNIC Piotr I.</b> — fiul (n. 1932)<br/> 158. <b>VODNIC Vasili I.</b> — fiul (n. 1939)<br/> 159. <b>GOSPODINOV Nicolai S.</b> (n. 1936). Supus represiunilor în anii '40. Reabilitat în 1989.<br/> 160. <b>MANDAGI Ivan D.</b> (n. 1918). Condamnat în 1951 la 25 ani de detenție sub acuzația de „membru al unei organizații contrarevoluționare banderoviste”. Întemnițat în Norilsklag.<br/> 161. <b>PATRUL Evdochim C.</b> (n. 1911). Condamnat în 1951 la 25 ani de muncă silnică sub acuzația de „colaboraționist”. Închis în Norilsklag.</p> | <p>Încadrați la „chiaburi” și deportați în țin. Altai (1949). Reabilitați în 1989.</p> <p>Deportați în 1949 în țin. Altai. Motivul reprimării: familie de „chiaburi”. Reabilitați în 1989.</p> <p>Deportați în 1949 în țin. Altai pe motiv că ar fi fost chiaburi. Reabilitați în 1989.</p> |
|--|---|

### s. PAICU, com. ZÂRNEȘTI

1. **GALAN Nicolae L.** (n. 1891). Acuzat de înaltă trădare. Condamnat în 1940 la 10 ani de muncă silnică și interdicția drepturilor civice pe 5 ani. A decedat în detenție.
2. **LUPU Gheorghe Gh.** (n. 1878). Condamnat în 1940 la 10 ani de muncă silnică, fiind acuzat de trădare de patrie. A decedat în detenție.
3. **LUPU Spiridon Gh.** (n. 1903). Condamnat în 1940 la 10 ani de detenție sub acuzația de „trădător”. A murit în lagăr în 1942.
4. **NEGRU Andrei V.** (n. 1902). Condamnat în 1940 la 10 ani de muncă silnică și interdicția drepturilor civice pe 5 ani. Cap de acuzare: „trădare de patrie”. Închis într-un lagăr din reg. Omsk. Eliberat în 1945.
5. **NEGRU Constantin M.** (n. 1897). Acuzat de înaltă trădare și condamnat la 10 ani de detenție (1940). Exterminat în 1942 într-un lagăr de muncă din reg. Omsk.
6. **NEGRU Fiodor V.** (n. 1900). Acuzat de trădare de patrie. Condamnat la 10 ani de muncă silnică (1940).
7. **NEGRU Nicolae S.** (n. 1898). Condamnat în 1940 la 5 ani de detenție sub acuzația de „trădător”. A decedat în 1943 într-un lagăr de muncă din reg. Omsk.
8. **CARAGHIAUR Vladimir.** Țăran. Arestat în 1945(?) de NKVD și condamnat la 10 ani de muncă forțată ca „dușman al poporului”.
9. **DRĂGAN Gheorghe** (n. 1919). Condamnat în 1945(?) la privațiune de libertate. Deținut într-un lagăr din Siberia.
10. **GALAN Afanasie.** Țăran. Condamnat în 1945(?) la 10 ani de muncă silnică.
11. **NEGRU Elena A.** (n. 1914). Condamnată conform art. 54<sup>1</sup> lit. a („înaltă trădare”) la 10 ani de detenție (1945). Reabilitată în 1991.
12. **NEGRU Ioana Gh.** (n. 1901). Acuzată de trădare de patrie și condamnată, în 1945, la 10 ani de muncă silnică. Reabilitată în 1991.
13. **NEGRU Vera C.** (n. 1906). Condamnată în 1945 la 10 ani de detenție sub acuzația de „trădare de patrie”. A decedat în lagărul de muncă din Kuibâșev. Reabilitată în 1991.
14. **ONEA Ion.** Originar din Transilvania. Arestat în s. Paicu în 1945(?) și condamnat la 10 ani de detenție într-un lagăr de muncă și corecție.
15. **ȚUȚUIANU Luca.** Țăran. Condamnat în 1945(?) la 10 ani de muncă silnică.
16. **ALBOTEANCA Vasilca**
17. **ALBOTEANCA (?)** — fiica
18. **ALBOTEANCA (?)** — fiica

Deportate în 1949 în Siberia.

19. **LUPU Vasile Gh.** (n. 1919). Condamnat în 1946 la privațiune de libertate în temeiul art. 54<sup>1</sup> lit. a. Reabilitat în 1991.
20. **CARAGHIAUR Parascovia S.** Deportată împreună cu 4 copii în țin. Altai (1949), fiind încadrată la „chiaburi”.
21. **LUPU Anastasia A.** (n. 1886). Încadrată la „chiaburi” și deportată, în 1949, în țin. Altai.
22. **NEGRU Andrei F.** (n. 1923)
23. **NEGRU Parascovia F.** (n. 1929)
24. **NEGRU Gheorghe F.** (n. 1933)
25. **NEGRU Maria F.** (n. 1936)
26. **NEGRU Vasile I.** (n. 1871)
27. **NEGRU Parascovia I.** — soția (n. 1874)
28. **NEGRU Ion A.** — nepotul (n. 1933)
29. **NEGRU Elizaveta A.** — nepoata (n. 1939)
30. **NEGRU Anastasia A.** — nepoata (n. 1940)
31. **ȚUȚUIANU Ion L.** (n. 1922)
32. **ȚUȚUIANU Feodora C.** — soția (n. 1927)
33. **ȚUȚUIANU Maria I.** — fiica (n. 1948)

Încadrați la „chiaburi” și deportați, în 1949, în țin. Altai. Reabilitați în 1990.

Deportați în țin. Altai (1949) pe motiv că ar fi fost chiaburi. Reabilitați în 1991.

Deportați în 1949 în țin. Altai din motive politice. Reabilitați în 1991.

### com. PELINEI

1. **DOBREA Andrei I.** (n. 1892). Fost primar. Condamnat în 1940 la privațiune de libertate. A decedat la 12.01.1942 în reg. Gorki. Reabilitat în 1989.
2. **MORARU Nicolae C.** (n. 1892). Fost primar (1938–1940). Condamnat în 1940 la detenție. A murit în lagărul de muncă din or. Solikamsk.
3. **NEGOIȚĂ Ion N.** (n. 1890). Fost primar (1936–1938). Condamnat la muncă silnică (1940). Își execută pedeapsa în lagărul din Solikamsk. Eliberat în 1947.
4. **SUSANU Ion I.** (n. 1879). Reprimat în 1940. Reabilitat în 1991.
5. **DELI Ion Gh.** (n. 1896)
6. **DELI Maria N.**
7. **DELI Gheorghe I.** — fiul (n. 1925)
8. **DELI Maria I.** — fiica (n. 1927)
9. **DELI Cristina I.** — fiica (n. 1929)
10. **DELI Elena I.** — fiica (n. 1931)
11. **DELI Parascovia I.** — fiica (n. 1933)
12. **PARȘU Constantin V.**
13. **PARȘU Nadejda N.** — soția (n. 1882)
14. **PARȘU Varvara C.** — fiica (n. 1921)
15. **PARȘU Claudia C.** — fiica (n. 1924)
16. **SUSANU Nicolae P.** (n. 1881)
17. **SUSANU Maria R.** — soția (n. 1885)
18. **SUSANU Anastasia Gh.** — mama (n. 1850)
19. **SUSANU Stepanida N.** — fiica (n. 1923)
20. **SUSANU Stepan N.** — fiul (n. 1924)
21. **SUSANU Sofia N.** — fiica (n. 1925)
22. **MORARU Dumitru C.** (n. 1912). Condamnat în 1947 la 10 ani de muncă silnică pentru trecerea frauduloasă a frontierei în România. Deținut într-un lagăr din reg. Perm.
23. **MORARU Vasile V.** (n. 1893). Fost primar. Condamnat în 1947 la 7 ani privațiune de libertate. Întemnițat într-un lagăr din Siberia. Reabilitat în 1993.
24. **ACRIȘ Vasile D.** (n. 1899)
25. **ACRIȘ Elena C.** — soția (n. 1904)
26. **ACRIȘ Ana V.** — fiica (n. 1930)
27. **ACRIȘ Elena V.** — fiica (n. 1935)

Deportați în 1941. Reabilitați în 1991.

Deportați în reg. Aktiubinsk (1941) ca familie de „chiaburi”. Reabilitați în 1990.

Deportați în 1941 în reg. Aktiubinsk. Reabilitați în 1991.

Încadrați la „chiaburi” și deportați în





2. **MELINTE Ion I.** (n. 1890). Condamnat în 1940 la 8 ani de detenție. Internat într-un lagăr de muncă din Siberia.
3. **CERNENCO Anton M.** (n. 1900). Membru al Partidului Național-Liberal. Acuzat de agitație antisovietică, este condamnat la 10 ani de muncă silnică (1941). Cauza este clasată în 1960.
4. **CIOBĂNICĂ Ion Gr.** (n. 1893). Deportat în 1941 în reg. Aktiubinsk. Reabilitat în 1991.
5. **CREȚU Ion A.** (n. 1876). Condamnat în 1941 la 10 ani de detenție sub acuzația de „agitație antisovietică”. A decedat în același an.
6. **LAZANOVSCI Alexandru I.** (n. 1900). Acuzat de agitație antisovietică. Condamnat la 10 ani de muncă silnică (1941).
7. **NEDELCU Ion V.** Arestat în 1945(?) sub acuzația de „trădător de patrie” și condamnat la 10 ani privațiune de libertate. A decedat în 1947 într-o colonie de muncă din reg. Celeabinsk. Reabilitat în 1990.
8. **EȘANU Ion V.** (n. 1905). Condamnat în 1946 la privațiune de libertate. Încarcerat în țin. Altai. Reabilitat în 1991.
9. **DONEȚ Ion V.** (n. 1900). Arestat în 1948 și condamnat, în temeiul art. 54<sup>10</sup> alin. 2, la 5 ani de închisoare. Reabilitat în 1996.
10. **EȘANU Nicolae I.** (n. 1905)
11. **EȘANU Sofia Gh.** — soția (n. 1909)
12. **EȘANU Traian N.** — fiul (n. 1931)
13. **EȘANU Ecaterina N.** — fiica (n. 1933)
14. **EȘANU Nicolae N.** — fiul (n. 1943)
15. **GOSPODINOVA Elena A.** Deportată în 1949 (?).
16. **MELINTE Gheorghe Gh.** (n. 1930). Deportat în 1949 în țin. Altai, fiind încadrat la „chiaburi”. Eliberat în 1955.
17. **NEDELCU Elena D.** (n. 1908)
18. **NEDELCU Constantin I.** — fiul (n. 1933)
19. **NEDELCU Vera I.** — fiica (n. 1938)
20. **STOIANOV Fiodor I.** (n. 1910)
21. **STOIANOV Elena B.** — soția (n. 1914)
22. **STOIANOV Gheorghe F.** — fiul (n. 1935)
23. **STOIANOV Ion F.** — fiul (n. 1936)
24. **STOIANOV Maria F.** — fiica (n. 1938)
25. **STOIANOV Ana F.** — fiica (n. 1943)
26. **STOIANOV Fiodor F.** — fiul (n. 1949)

Deportați în 1949 în țin. Altai  
ca familie de „chiaburi”.

Deportați în 1949 în țin. Altai  
ca membri ai familiei unui „trădător”.  
Eliberați în 1956.

Deportați în 1949 în Bureatia.  
Eliberați în 1955.

### com. TARACLIA DE SALCIE

1. **BOGULEȚ Alexandru V.** (n. 1913). Condamnat în 1946 la 10 ani de muncă silnică sub acuzația de „colaboraționist”.
2. **DONEA Timofei I.** (n. 1911)
3. **DONEA Efrosinia Gh.** — soția (n. 1911)
4. **DONEA Maria T.** — fiica (n. 1936)
5. **DONEA Ion T.** — fiul (n. 1938)
6. **DONEA Dumitru T.** — fiul (n. 1943)
7. **DONEA Elena T.** — fiica (n. 1945)

Încadrați la „chiaburi”.  
Deportați în 1949 în țin. Altai.

### com. TARTAU DE SALCIE

1. **TABUNCIC Cristina O.** (n. 1891)
2. **TABUNCIC Iacob I.** — fiul (n. 1929)

Deportați în 1949 în țin. Altai

3. **TABUNCIC Elena D.** — nora (n. 1933) | ca familie de „chiaburi”.
4. **SCHIȚANU Maria I.** — fiica (n. 1926)
5. **CHIORPEC Hristofor D.** (n. 1900). Condamnat în temeiul art. 58<sup>1</sup> alin. 2 („sustragere de la plata impozitelor”) la 8 ani de închisoare (1951). Reabilitat în 1993.

### com. TĂTĂREȘTI

1. **CERTESCU Mihail V.** (n. 1886). Membru al Partidului Național-Creștin. Condamnat în 1940 la 8 ani de detenție. Închis într-un lagăr din reg. Karaganda.
2. **VATAVU Mihail D.** (n. 1902). Condamnat în 1945 la 10 ani de muncă silnică. Cap de acuzare: „trădare de patrie” (art. 54<sup>1</sup> lit. a). Reabilitat în 1995.
3. **CAZACU Fiodor D.** (n. 1917). Învinuit de legături cu „chiaburii” și condamnat, în 1946, la 10 ani de muncă silnică. Reabilitat în 1992.
4. **IEPUREANU Eremei I.** (n. 1882)
5. **IEPUREANU Elena I.** — soția (n. 1887) | Deportați în 1949 în țin. Altai.

### s. TRIFEȘTII NOI, com. MOSCOVEI

1. **BARDUC Fiodor S.** Condamnat în 1940 la muncă silnică din motive politice. A decedat în închisoarea din or. Penza (1942). Reabilitat în 1992.
2. **HAGIOGLO Gheorghe I.** (n. 1901). Membru al Partidului Național-Creștin. Supus represiunilor în 1941 și reabilitat în 1991.
3. **HAGIOGLO Maria D.** — soția (n. 1902)
4. **HAGIOGLO Maria Gh.** — fiica (n. 1925)
5. **HAGIOGLO Fiodor Gh.** — fiul (n. 1930)
6. **HAGIOGLO Elena Gh.** — fiica (n. 1932)
7. **IANCEV Ivan D.** (n. 1894)
8. **IANCEVA Maria V.** — soția (n. 1892)
9. **IANCEVA Maria I.** — fiica (n. 1920)
10. **IANCEV Stepan I.** — fiul (n. 1923)
11. **IANCEVA Matriona I.** — fiica (n. 1925)
12. **IANCEV Nicolai I.** — fiul (n. 1927)
13. **IANCEVA Ana I.** — fiica (n. 1928)
14. **IANCEV Ivan I.** — fiul (n. 1930)
15. **IANCEV Fiodor I.** — fiul (n. 1932)
16. **MÂRZA Ion P.**
17. **MÂRZA Maria M.** — soția
18. **MÂRZA Savelie I.** — fiul
19. **MÂRZA Gheorghe I.** — fiul
20. **MÂRZA Serafima I.** — fiica
21. **PENCOV Vasile I.** (n. 1888)
22. **PENCOV Eudochia A.** — soția (n. 1899)
23. **PENCOV Ana V.** — fiica
24. **PENCOV Vasilisa V.** — fiica
25. **PENCOV Daria V.** — fiica
26. **CIOBANU Ion F.** (n. 1897). Supus represiunilor în 1942, fiind încadrat la „comercianți”. Reabilitat în 1991.
27. **FLOREANU Gheorghe N.** (n. 1908). Arestat în 1945 sub acuzația de „colaboraționist” și condamnat la 10 ani de detenție într-un lagăr de muncă și corecție.
28. **SCURTU Gheorghe Gr.** Acuzat de activitate antisovietică, este condamnat, în 1945, la muncă silnică. Reabilitat în 1991.

Deportați în 1941.  
Reabilitați în 1991.

Deportați în 1941 ca membri ai familiei  
unui „element social ostil”.  
Reabilitați în 1990.

Deportați în 1941 în Kazahstan.  
Reabilitați în 1991.

Deportați în 1941  
în reg. Aktiubinsk.  
Reabilitați în 1991.

29. **CASIR Stepan B.** (n. 1896). Condamnat în 1946 la 6 ani de închisoare pentru „sustragere de la plata impozitelor” (art. 58<sup>1</sup> alin. 1).
30. **FOCȘA Gheorghe Gh.** (n. 1921). Condamnat în 1947 la 1 an de închisoare în temeiul art. 58<sup>1</sup> alin. 1.
31. **MAZILOVSKI Gheorghe C.** (n. 1910). Condamnat în 1948 la 10 ani de detenție conform art. 58<sup>2</sup>.
32. **NENCOV Afanasi N.** (n. 1909). Arestat sub acuzația de „neîndeplinire a obligației de predare către stat a produselor agricole”. Condamnat la 10 ani de muncă forțată conform art. 58<sup>2</sup> (1948).
33. **STOIANOV Ștefan A.** (n. 1899). Condamnat în 1948, în temeiul art. 58<sup>2</sup>, la 5 ani de muncă silnică.
34. **CARAMAVROV Gheorghe Gh.** (n. 1905)
35. **CARAMAVROVA Evdochia V.** — soția (n. 1906)
36. **CARAMAVROV Stepan Gh.** — fiul (n. 1932)
37. **CARAMAVROVA Maria Gh.** — fiica (n. 1934)
38. **CARAMAVROVA Nina Gh.** — fiica (n. 1937)
39. **CHIOSE Ion Gh.** (n. 1883)
40. **CHIOSE Sofia P.** — soția (n. 1883)
41. **CHIRILOVA Chira I.** (n. 1886)
42. **CHIRILOVA Vasilisa M.** — fiica (n. 1922)
43. **CHIRILOV Gheorghe M.** — fiul (n. 1929)
44. **CHIRILOV Vasili M.** — fiul (n. 1936)
45. **CHIRILOVA Ecaterina M.** — fiica
46. **CUZUC Gheorghe S.** (n. 1898)
47. **CUZUC Feodora I.** — soția (n. 1897)
48. **CUZUC Alexandru Gh.** — fiul (n. 1930)
49. **CUZUC Maria Gh.** — fiica (n. 1931)
50. **CUZUC Vasilisa Gh.** — fiica (n. 1934)
51. **CUZUC Stepanida P.** — nora (n. 1920)
52. **CUZUC Eugenia Al.** — nepoata (n. 1948)
53. **GUTCAN Petru P.** (n. 1907)
54. **GUTCAN Ana I.** — soția (n. 1907)
55. **GUTCAN Fiodor P.** — fiul (n. 1932)
56. **GUTCAN Stepan P.** — fiul (n. 1935)
57. **GUTCAN Stepanida P.** — fiica (n. 1943)
58. **LUPU Nicolae Ch.** (n. 1885)
59. **LUPU Evdochia V.** — soția (n. 1882)
60. **LUPU Gheorghe N.** — fiul (n. 1931)
61. **LUPU Aculina N.** — nora (n. 1929)
62. **LUPU Ion Gh.** — nepotul (n. 1946)
63. **MAZILOVSKI Maria D.** (n. 1917)
64. **MAZILOVSKI Elena Gh.** — fiica (n. 1938)
65. **MAZILOVSKI Aftenia Gh.** — fiica (n. 1940)
66. **MAZILOVSKI Nadejda Gh.** — fiica (n. 1942)
67. **MAZILOVSKI Clementie Gh.** — fiul (n. 1943)
68. **MOCANU Pavel I.** (n. 1901)
69. **MOCANU Aculina V.** — soția (n. 1901)
70. **MOCANU Ina P.** — fiica (n. 1931)
71. **MOCANU Alexandra P.** — fiica (n. 1932)
72. **MOCANU Fiodor P.** — fiul (n. 1937)
73. **MOCANU Ion P.** — fiul (n. 1943)
74. **NICOLAEV Dumitru N.** (n. 1919)
75. **CIOBANU Nadejda D.** — soția (n. 1927)
76. **NICOLAEV Varvara N.** — sora (n. 1924)
77. **NICOLAEV Olga N.** — sora (n. 1935)

Deportați în 1949 în țin. Altai  
pe motiv că ar fi fost chiaburi.

Încadrați la „chiaburi”.  
Deportați în 1949 în țin. Altai.

Deportați în 1949 în țin. Altai  
ca familie de „chiaburi”.

Deportați în 1949 în țin. Altai,  
fiind încadrați la „chiaburi”.

Deportați în țin. Altai (1949).  
Motivul reprimării: familie de „chiaburi”.

Încadrați la „chiaburi”.  
Deportați în 1949 în țin. Altai.

Deportați în 1949 în țin. Altai  
pe motiv că ar fi fost chiaburi.

Deportați în 1949 în țin. Altai  
ca familie de „chiaburi”.

Deportați în 1949 în țin. Altai,  
fiind încadrați la „chiaburi”.

78. <b>PENCOV Domnica Gh.</b> (n. 1909)	Încadrate la „chiaburi”.
79. <b>PENCOV Agafia A.</b> — fiica (n. 1936)	Deportate în 1949 în țin. Altai.
80. <b>PENCOV Nicolae N.</b> (n. 1896)	
81. <b>PENCOV Nicolae N.</b> — fiul (n. 1925)	
82. <b>PENCOV Eugenia N.</b> — nora (n. 1925)	Deportați în țin. Altai (1949).
83. <b>PENCOV Maria N.</b> — fiica (n. 1933)	Motivul reprimării: familie de „chiaburi”.
84. <b>PENCOV Stepanida N.</b> — fiica (n. 1934)	
85. <b>PENCOV Ion N.</b> — fiul (n. 1936)	
86. <b>TOPAL Petru A.</b> (n. 1898)	
87. <b>TOPAL Elena P.</b> — soția (n. 1897)	
88. <b>TOPAL Stepan P.</b> — fiul (n. 1920)	
89. <b>TOPAL Nina P.</b> — fiica (n. 1930)	Deportați în 1949 în țin. Altai
90. <b>TOPAL Afanasie P.</b> — fiul (n. 1936)	ca familie de „chiaburi”.
91. <b>TOPAL Alexandra S.</b> — nora (n. 1924)	
92. <b>TOPAL Sofia P.</b> — fiica (n. 1934)	
93. <b>VOLCOV Dumitru</b> (n. 1894)	
94. <b>VOLCOV Elena I.</b> — soția (n. 1894)	
95. <b>VOLCOV Ana D.</b> — fiica (n. 1930)	Deportați în țin. Altai (1949)
96. <b>VOLCOV Maria D.</b> — fiica (n. 1931)	pe motiv că ar fi fost chiaburi.
97. <b>VOLCOV Vasile D.</b> — fiul (n. 1935)	
98. <b>VOLCOV Ioana D.</b> — fiica (n. 1940)	

### s. URSOAIA, com. LEBEDENCO

1. <b>MIHNEV Hristofor P.</b> (n. 1910). Condamnat în 1947 la 3 ani privațiune de libertate în temeiul art. 58 <sup>1</sup> alin. 1.	
2. <b>ALOVAȚCHI Ivan I.</b> (n. 1923)	
3. <b>ALOVAȚCHI Nadejda V.</b> — soția (n. 1924)	Deportați în 1949 în țin. Altai
4. <b>ALOVAȚCHI Nadejda I.</b> — fiica (n. 1943)	ca familie de „chiaburi”.
5. <b>ALOVAȚCHI Feodora I.</b> — fiica (n. 1947)	
6. <b>ALOVAȚCHI Ana S.</b> — bunica (n. 1872)	
7. <b>BOGOEV Gheorghe Gh.</b> (n. 1916)	
8. <b>BOGOEVA Nadejda Gh.</b> — soția (n. 1919)	
9. <b>BOGOEVA Maria Gh.</b> — fiica (n. 1940)	Deportați în țin. Altai (1949).
10. <b>BOGOEV Mihail Gh.</b> — fiul (n. 1946)	Motivul reprimării: familie de „chiaburi”.
11. <b>BOGOEV Ivan Gh.</b> — fiul (n. 1948)	
12. <b>BOGOEV Mihail I.</b> (n. 1882)	Încadrați la „chiaburi”.
13. <b>BOGOEVA Parascovia I.</b> — soția (n. 1882)	Deportați în 1949.
14. <b>COEV Gheorghe S.</b> (n. 1919)	
15. <b>COEV Raisa M.</b> — soția (n. 1916)	Încadrați la „chiaburi”.
16. <b>COEV Feodora Gh.</b> — fiica (n. 1943)	Deportați în 1949 în reg. Tiumen.
17. <b>COEV Nadejda Gh.</b> — fiica (n. 1947)	
18. <b>COEV Ion S.</b> (n. 1921)	
19. <b>COEV Ioana F.</b> — soția (n. 1923)	
20. <b>COEV Ion I.</b> — fiul (n. 1943)	Deportați în țin. Altai (1949)
21. <b>COEV Maria I.</b> — fiica (n. 1947)	ca familie de „chiaburi”.
22. <b>COEV Olga I.</b> (n. 1872)	
23. <b>COEV Varvara I.</b> (n. 1910)	
24. <b>COEV Aculina A.</b> — fiica adoptivă (n. 1928)	Deportate în 1949 în țin. Altai,
25. <b>COEV Aculina A.</b> — fiica (n. 1938)	fiind încadrate la „chiaburi”.
26. <b>COEV Natalia C.</b> — soacra (n. 1865)	
27. <b>COEV Vasile I.</b> (n. 1923)	
28. <b>COEV Ioana I.</b> — soția (n. 1920)	Deportați în țin. Altai (1949)

- |  |  |
|--|--|
| 29. COEV Maria V. — fiica (n. 1941)          | pe motiv că ar fi fost chiaburi.           |
| 30. COEV Vasile V. — fiul (n. 1946)          |  |
| 31. IVANOVA Fedora I. (n. 1884)              |  |
| 32. IVANOV Gheorghe Gh. — fiul (n. 1924)     | Deportați în 1949 în țin. Altai.           |
| 33. IVANOVA Maria F. — nora (n. 1920)        | Motivul reprimării: familie de „chiaburi”. |
| 34. IVANOVA Evdochia Gh. — nepoata (n. 1946) |  |
| 35. IVANOV Vasili N. (n. 1922)               |  |
| 36. IVANOVA Irina Gh. — soția (n. 1920)      | Deportați în 1949 în reg. Tiumen,          |
| 37. IVANOVA Aculina N. — sora (n. 1929)      | fiind încadrați la „chiaburi”.             |
| 38. IVANOVA Stepanida N. — sora (n. 1934)    |  |
| 39. MANICOVSCHI Fedora D. (n. 1904)          |  |
| 40. MANICOVSCHI Maria V. — fiica (n. 1928)   | Deportați în 1949 în țin. Altai            |
| 41. MANICOVSCHI Nadejda V. — fiica (n. 1933) | ca familie de „chiaburi”.                  |
| 42. MANICOVSCHI Mihail V. — fiul (n. 1938)   |  |
| 43. MINCOVSCHI Ivan M. (n. 1881)             |  |
| 44. MINCOVSCHI Aculina F. — soția (n. 1881)  | Deportați în 1949 în țin. Altai.           |
| 45. MINCOVSCHI Axenia I. — fiica (n. 1923)   | Motivul reprimării: familie de „chiaburi”. |
| 46. MINCOVSCHI Petru I. — fiul (n. 1925)     |  |
| 47. PEEV Ivan N. (n. 1892)                   | Încadrați la „chiaburi” și                 |
| 48. PEEVA Varvara N. (n. 1890)               | deportați, în 1949, în țin. Altai.         |
| 49. ȘTIRBU Feodora N. (n. 1899)              |  |
| 50. ȘTIRBU Ion V. — fiul (n. 1930)           | Deportați în 1949                          |
| 51. ȘTIRBU Gheorghe V. — fiul (n. 1936)      | în țin. Altai ca                           |
| 52. ȘTIRBU Petru V. — fiul (n. 1938)         | familie de „chiaburi”.                     |

### com. ZĂRNEȘTI

- |  |                                       |
|--|---------------------------------------|
| 1. CARANFIL Ion F. (n. 1898). Supus represiunilor în 1940 și în 1950. Reabilitat în 1991.  |                                       |
| 2. CALTEA Mihail A. (n. 1914). Deportat în 1941 în reg. Tomsk din motive politice. Reabilitat în 1991.   |                                       |
| 3. CUDOBETCHI Ion F. (n. 1885)   |                                       |
| 4. CUDOBETCHI Elena I.   | Încadrați la „comercianți”.           |
| 5. CUDOBETCHI Ecaterina I. — fiica (n. 1926)   | Deportați în 1941                     |
| 6. CUDOBETCHI Nadejda I. — fiica   | și reabilitați în 1989.               |
| 7. CUDOBETCHI Dumitru I. — fiul (n. 1927)  |                                       |
| 8. DANILOV Mihail S. (n. 1894). Fost primar; membru al Partidului Național-Liberal. Condamnat în 1941 la 8 ani de detenție în temeiul art. 58 <sup>13</sup> . Își execută pedeapsa într-un lagăr de muncă din reg. Aktiubinsk. Reabilitat în 1991. |                                       |
| 9. DANILOVA Aftenia — soția  |                                       |
| 10. DANILOVA Elena N. — mama   | Deportați în 1941 în reg. Aktiubinsk. |
| 11. DANILOV Gheorghe M. — fiul   | Reabilitați în 1991.                  |
| 12. DANILOVA Zoia M. — fiica   |                                       |
| 13. PERJU Ion D. (n. 1898). Condamnat în 1941 la 15 ani de muncă silnică pentru denunțarea activiștilor sovietici. Reabilitat în 1990.   |                                       |
| 14. TĂNASE Petru A. (n. 1911). Acuzat de naționalism și condamnat, în 1941, la 5 ani de închisoare. Cauza este clasată în 1968.  |                                       |
| 15. MITITELU Vasile I. (n. 1904). Condamnat în 1945 la 15 ani de muncă silnică în temeiul art. 54 <sup>1</sup> lit. a. Reabilitat în 1994.   |                                       |
| 16. MOCANU Ion V. (n. 1895). Condamnat în 1945 conform art. 54 <sup>1</sup> lit. a la 20 ani de detenție într-un lagăr de muncă. Reabilitat în 1994.   |                                       |
| 17. NICULIȚĂ Dumitru A. (n. 1899). Acuzat de trădare de patrie și condamnat, în 1945, la 10 ani de muncă silnică. Reabilitat în 1994.  |                                       |
| 18. MOCANU Mihail N. (n. 1908). Condamnat în 1946 la 10 ani privațiune de libertate. Cap de acuzare: „colaboraționism”. Reabilitat în 1990.  |                                       |

- |   |                                 |
|---|---------------------------------|
| 19. <b>SURU Fiodor I.</b> (n. 1889). Condamnat în 1946 la 8 ani de muncă silnică sub acuzația de „colaboraționist”. Reabilitat în 1991. |                                 |
| 20. <b>DERMENGI Ecaterina S.</b> (n. 1896)  | Încadrați la „chiaburi”.        |
| 21. <b>DERMENGI Mihail I.</b> — fiul (n. 1928)  | Deportați în 1949               |
| 22. <b>DERMENGI Maria I.</b> — fiica (n. 1930)  | în țin. Altai.                  |
| 23. <b>MOCANU Elena I.</b> (n. 1912)  | Deportați în țin. Altai (1949)  |
| 24. <b>MOCANU Vera M.</b> — fiica (n. 1934)   | ca membri ai familiei           |
| 25. <b>MOCANU Maria M.</b> — fiica (n. 1935)  | unui „colaboraționist”.         |
| 26. <b>MOCANU Constantin M.</b> — fiul (n. 1941)  | Reabilitați în 1989.            |
| 27. <b>NICULIȚĂ Nicolae G.</b> (n. 1903)  | Deportați în 1949 în țin. Altai |
| 28. <b>NICULIȚĂ Ioana V.</b> — soția (n. 1900)  | din motive politice.            |
| 29. <b>NICULIȚĂ Eva N.</b> — fiica (n. 1935)  | Reabilitați în 1990.            |
| 30. <b>NICULIȚĂ Sofia P.</b> (n. 1894)  |                                 |
| 31. <b>NICULIȚĂ Gheorghina V.</b> — fiica (n. 1926)   |                                 |
| 32. <b>NICULIȚĂ Parascovia V.</b> — fiica (n. 1930)   | Deportați în țin. Altai (1949), |
| 33. <b>NICULIȚĂ Ana V.</b> — fiica (n. 1934)  | fiind încadrați la „chiaburi”.  |
| 34. <b>NICULIȚĂ Mihail V.</b> — fiul (n. 1936)  |                                 |
| 35. <b>NICULIȚĂ Lucheria V.</b> — fiica (n. 1939)   |                                 |

**Victime ale represiunilor comuniste originare din raionul Cahul  
(nu a fost identificată localitatea)**

1. **GOSPODINOV Fiodor Gh.** (n. 1879). Fost primar. Arestat în 1941 ca membru al Partidului Național-Liberal și „chiabur”. Condamnat la muncă silnică. Exterminat în Ivdellag, reg. Sverdlovsk (1942). Reabilitat în 1990.
2. **DOLONCIO Rodion D.** (n. 1883). Condamnat în 1944 la 5 ani privațiune de libertate conform art. 58<sup>1</sup> alin. 2. Eliberat pe motiv de boală în 1947.
3. **DERENGI Mihail B.** (n. 1910). Acuzat de colaboraționism. Condamnat în 1945 la 10 ani de detenție într-un lagăr de muncă și corecție.
4. **DOBROSLOV Maria T.** (n. 1894). Condamnată în 1945 la 8 ani de muncă silnică în temeiul art. 58<sup>2</sup> C.p. R.S.S.U.
5. **GÂRNEȚ Gavril M.** (n. 1896). Acuzat de sustragere de la plata impozitelor (art. 58<sup>1</sup>) și condamnat la 4 ani privațiune de libertate (1945).
6. **GOSPODINOV Selivestr F.** (n. 1909). Condamnat în 1945 la 10 ani de muncă silnică sub acuzația de „colaboraționist”.
7. **IANCEV Dmitri I.** (n. 1917). Condamnat în 1945 la 10 ani de detenție într-un lagăr de muncă din motive politice.
8. **IASÂBAȘ Vasile S.** (n. 1921). Acuzat de colaboraționism, este condamnat, în 1945, la 10 ani de muncă silnică. Cauza este clasată în 1977.
9. **TRONCIU Stepan F.** (n. 1892). Condamnat în 1945 la 3 ani de închisoare corecțională pentru „sustragere de la plata impozitelor” (art. 58<sup>2</sup>).
10. **CASIR Stepan B.** (n. 1896). Condamnat în 1946 la 6 ani privațiune de libertate.
11. **CHICIUC Anastas N.** (n. 1906). Condamnat conform art. 58<sup>1</sup> alin. 2 la 8 ani de muncă silnică (1946).
12. **CHIRCIU V.P.** Membru al Partidului Național-Liberal. Acuzat de trădare de patrie, răspândirea zvonurilor despre un eventual război al blocului anglo-american împotriva U.R.S.S. și de apeluri la lichidarea activului sovietic. Condamnat în 1948 la muncă silnică.
13. **SURUCEANU Ion I.** (n. 1888). Condamnat în 1949 la 10 ani de detenție în temeiul art. 58<sup>2</sup>.

## RAIONUL CAMENCA

### or. CAMENCA

1. **CHIRIAC Sava A.** (n. 1891) | Deportati în 1930 din motive politice.  
Reabilitati în 1991.
2. **CHIRIAC Daria V.** — soția (n. 1893)
3. **CREȚU Dumitru I.** (n. 1898)
4. **CREȚU Ana I.** — soția (n. 1901)
5. **CREȚU Alexandra P.** (n. 1878) | Încadrați la „chiaburi”.  
Deportați în 1930 în reg. Perm.  
Reabilitați în 1991.
6. **CREȚU Ion D.** — fiul (n. 1922)
7. **CREȚU Aculina D.** — fiica (n. 1926)
8. **CREȚU Feodosia I.** (n. 1908)
9. **GUBERMAN Laizer G.** (n. 1878). Acuzat de spionaj. Reprimat în 1930. Reabilitat în 1958.
10. **RUSNAC Filip.** Supus represiunilor în 1930.
11. **ȘPAC Grigori I.** (n. 1876). Reprimat în 1930. Reabilitat în 1990.
12. **MELNICENCO Sofron D.** (n. 1900). Supus represiunilor în 1931. Reabilitat în 1991.
13. **ȘTIRBU Varfolomei T.** | Reprimați în 1934.
14. **ȘTIRBU Varvara A.** — soția | Reabilitați în 1990.
15. **GORTOLOMEI Sevastian S.** Condamnat în 1935 la 5 ani de muncă silnică în temeiul art. 58<sup>1</sup> („sustragere de la plata impozitelor”).
16. **GROZA Stepan S.** (n. 1896). Acuzat de sustragere de la plata impozitelor. Condamnat în 1935 conform art. 58<sup>1</sup> alin. 2 la 3 ani de închisoare corecțională.
17. **CEAICOVSCHI Isaac G.** (n. 1907). Acuzat de spionaj. Condamnat în 1937 la moarte. Cauza a fost clasată în 1961.
18. **CEBANENCO Nicolai Ch.** (n. 1888). Reprimat în 1937. Reabilitat în 1991.
19. **COLESNIC Petru F.** (n. 1902). Condamnat la moarte în 1937. Cap de acuzare: „membru al unei organizații contrarevoluționare de insurgență”. Reabilitat în 1990.
20. **COVAL Grigori T.** (n. 1884). Condamnat la moarte în 1937 sub acuzația de „spionaj”. Cauza este clasată în 1961.
21. **GARBOVSCHI Anisia D.** Acuzată de spionaj. Condamnată la moarte în 1937 și executată în 1938. Reabilitată în 1991.
22. **LUPAȘCU Simion D.** Încadrat la „chiaburi”. Condamnat în 1937 la 10 ani de detenție într-un lagăr de muncă.
23. **LUPAȘCU Eudochia D.** — soția. Încadrată la „chiaburi”. Deportată în 1937 în Karelia, apoi în R.A.S.S. Komi.
24. **MELIHMAN Moisei L.** (n. 1903). Condamnat în 1937 la 10 ani de muncă silnică. Cap de acuzare: „spionaj”. Cauza este clasată în 1955.
25. **MELNICENCO Nichita V.** (n. 1897). Reprimat în 1937. Reabilitat în 1991.
26. **MELNICENCO Vladimir I.** (n. 1909). Acuzat de agitație antisovietică și condamnat, în 1937, la 10 ani de detenție într-un lagăr de muncă și corecție. Reabilitat în 1991.
27. **NEUMÂVANÂI Nicolai F.** (n. 1905). Acuzat de spionaj. Condamnat în 1937 la 10 ani de muncă silnică. Cauza este clasată în 1961.
28. **POGONI Chiril F.** (n. 1905 sau 1909). Acuzat de participare la activitatea unei organizații contrarevoluționare troțkiste. Condamnat în 1937 la 3 ani de închisoare corecțională. Cauza a fost clasată în 1960.



29. **POLIUSCO Maria I.** (n. 1904). Condamnată în 1937 la 10 ani de detenție într-un lagăr de muncă și corecție. Cap de acuzare: „spionaj”. Cauza este clasată în 1958.
30. **SANALATI Ivan F.** (n. 1909). Acuzat de spionaj și trădare de patrie. Condamnat în 1937 la 10 ani de muncă silnică. Cauza a fost clasată în 1971.
31. **UCRAINSCHI Alexandr O.** (n. 1894). Acuzat de participare la activitatea unei organizații contra-revoluționare troțkiste. Condamnat în 1937 la 5 ani de închisoare corecțională. În 1938 a fost condamnat la moarte. Cauza este clasată în 1960.
32. **CRÂJEVSCHI Șleim I.** (n. 1888). Reprimat în 1938. Reabilitat în 1991.
33. **CUCEREAVÂI Serghei N.** (n. 1901). Încadrat la „chiaburi”. Condamnat la moarte în 1938. Cauza a fost clasată în 1963.
34. **FILIPENCO Timofei S.** (n. 1898). Acuzat de participare la activitatea unei organizații contra-revoluționare de insurgență. Condamnat la moarte în 1938. Cauza a fost clasată în 1962.
35. **OSTROVARI Isaac I.** (n. 1892). Condamnat la moarte prin împușcare (1938). Reabilitat în 1991.
36. **SANALATI Iacov A.** Supus represiunilor în 1938. Reabilitat în 1991.
37. **SERDUNI Fiodor A.** (n. 1899). Acuzat de participare la activitatea unei organizații contra-revoluționare de insurgență. Condamnat la moarte în 1938. Cauza a fost clasată în 1959.
38. **ȘEVȚOV Grigori S.** (n. 1885). Condamnat în 1938 la 3 ani de detenție într-un lagăr de muncă. Cap de acuzare: „spionaj”. Cauza este clasată în 1965.
39. **ȚÂRULNIC Șmul D.** (n. 1891). Acuzat de sionism. Condamnat în 1938 la 8 ani de muncă silnică. Cauza a fost clasată în 1960.
40. **VODZINSCHI Stepan S.** (n. 1884). Condamnat la moarte în 1938. Cap de acuzare: „activitate contrarevoluționară”. Cauza a fost clasată în 1968.
41. **DEREVIJENCO Filip T.** (n. 1884). Acuzat de sustragere de la plata impozitelor și condamnat conform art. 58<sup>1</sup> la 3 ani de închisoare corecțională (1939).
42. **TAȘCĂ Vasile I.** (n. 1904). Condamnat în 1939 la 3 ani de detenție într-un lagăr de muncă și corecție în temeiul art. 58<sup>1</sup>.
43. **PETRIN Semion Gr.** (n. 1891). Acuzat de sustragere de la plata impozitelor (art. 58<sup>1</sup>). Condamnat în 1939 la 3 ani privațiune de libertate.
44. **STADNIC Ivan P.** (n. 1897). Condamnat în 1940 la 3 ani de detenție într-un lagăr de muncă în temeiul art. 58<sup>1</sup>.
45. **REDCO Pavel D.** (n. 1905). Acuzat de sustragere de la plata impozitelor (art. 58<sup>1</sup>). Condamnat în 1940 la 3 ani de închisoare corecțională.
46. **CLEIZMER Meilih M.** Acuzat de activitate contrarevoluționară. Condamnat în 1941 la 10 ani de detenție într-un lagăr de muncă și corecție.
47. **REMENEAC Iacov M.** (n. 1925). Condamnat în 1941 la 1,5 ani privațiune de libertate în temeiul art. 58 alin. I.
48. **ȘEREMET Irina I.** Reprimată în 1941. Reabilitată în 1991.
49. **CUȘNIR Fiodor Ch.** Acuzat de colaboraționism. Condamnat în 1944 la 5 ani de muncă silnică. Își ispășește pedeapsa în reg. Magadan. Reabilitat în 1992.
50. **DUDNIC Aculina F.** (n. 1898). Condamnată la moarte în 1944.
51. **CHIRIAC Danil F.** (n. 1889). Condamnat în 1945 la 10 ani de muncă silnică sub acuzația de „colaboraționist”. Cauza a fost clasată în 1956.
52. **COTOV Evgheni T.** (n. 1914). Acuzat de colaboraționism. Condamnat în 1945 la 10 ani de detenție într-un lagăr de muncă și corecție. Cauza este clasată în 1977.
53. **ROGOJINĂ M.I.** Condamnat în 1945 la 5 ani privațiune de libertate.
54. **SABEȚCHI Dmitri E.** (n. 1897). Acuzat de colaboraționism. Condamnat în 1945 la 10 ani de închisoare corecțională. Reabilitat în 1989.
55. **ȘTIRBU Fiodor I.** (n. 1911). Condamnat în 1945 la 10 ani de detenție într-un lagăr de muncă și corecție. Cap de acuzare: „colaboraționism”.
56. **VÂRLAN Fiodor M.** (n. 1921). Acuzat de agitație antisovietică și condamnat, în 1945, la 5 ani de detenție într-un lagăr de muncă. Cauza a fost clasată în 1964.
57. **TELEATNIC Timofei P.** (n. 1887). Condamnat în 1946 la 3 ani de detenție și la interdicția drepturilor civice pe 2 ani conform art. 58<sup>2</sup> („neîndeplinirea în termenele stabilite a obligației de predare către stat a produselor agricole”).

58. **ȚURCANU Mihail G.** (n. 1901). Condamnat în 1946 la 10 ani de detenție într-un lagăr de muncă și corecție sub acuzația de „trădător”.
59. **DUDNIC Nicolae M.** (n. 1922). Acuzat de trădare de patrie. Deportat în 1947 în reg. Aktiubinsk.
60. **DUDNIC Sofia M.** — sora
61. **DUDNIC Ana M.** — sora
62. **DUDNIC Zinaida M.** — sora
63. **DUDNIC Liuba M.** — sora
64. **CAZAC Parfeni I.** (n. 1910)
65. **CAZAC Natalia M.** — soția (n. 1916)
66. **DZÂGOVSCAIA Xenia F.** (n. 1919)
67. **DZÂGOVSCAIA Ana D.** — fiica (n. 1941)
68. **GRABOVSCAIA Ana A.** (n. 1886)
69. **GRABOVSCAIA Vera F.** — fiica (n. 1926)
70. **GRABOVSCI Vasili A.** — nepotul (n. 1948)
71. **HARHALUP Maria A.** (n. 1912)
72. **HARHALUP Nina A.** — fiica (n. 1948)
73. **ROGOJINĂ Vasilisa I.** (n. 1919). Deportată în 1949 în lacuția ca soție a unui „colaboraționist”.
74. **RUSNAC Epistemia I.** (n. 1889). Deportată în 1949 în reg. Tiumen, fiind încadrată la „chiaburi”.
75. **SABEȚCHI Gheorghe D.** (n. 1918)
76. **SABEȚCHI Piotr D.** (n. 1934)
77. **SABEȚCAIA Alexandra D.** (n. 1938)
78. **SAPOJNIC Daria V.** (n. 1881). Încadrată la „chiaburi”. Deportată în reg. Tiumen (1949).
79. **STAVSCHI Anton I.** (n. 1894). Deportat în 1949 în reg. Kurgan. Motivul reprimării: „agent al Jandarmeriei”.
80. **STAVSCHI-IUDIN Maria V.** — soția (n. 1897). Deportată în 1949 în reg. Kurgan.
81. **ȘTÂRBA Daria I.** (n. 1915)
82. **ȘTÂRBA Serghei F.** — fiul (n. 1935)
83. **ȘTÂRBA Vera F.** — fiica (n. 1942)

Deportate în 1947  
în reg. Aktiubinsk.

Încadrați la „chiaburi” și  
deportați în reg. Tiumen (1949).  
Deportate în 1949 în reg. Kurgan, fiind  
încadrate la „chiaburi”. Reabilitate în 1990.  
Deportați în 1949 în reg. Kurgan  
ca familie de „chiaburi”.  
Reabilitați în 1991.  
Încadrate la „chiaburi”.  
Deportate în 1949. Reabilitate în 1990.  
Deportați în 1949 în reg. Kurgan  
ca membri ai familiei unui  
„colaboraționist”. Reabilitați în 1989.  
Deportată în reg. Tiumen (1949).  
Motivul reprimării: „agent al  
Jandarmeriei”.  
Deportați în 1949  
în reg. Tiumen  
ca familie de „chiaburi”.

### s. ALEXANDROVCA, com. CRASNĂI OCTEABRI

1. **LEVIȚCHI Vladimir V.** (n. 1882). Încadrat la „chiaburi”. Deportat în 1930 în reg. Tomsk pentru refuzul de a se înscrie în colhoz. Reabilitat în 1991.
2. **VARICAȘ Alexandru S.** (n. 1897). Reprimat în 1930, fiind încadrat la „chiaburi”. Reabilitat în 1991.
3. **CARPOVICI Alexei N.** (n. 1885). Acuzat de agitație antisovietică. Condamnat la moarte în 1937. Cauza a fost clasată în 1960.
4. **DOBROVOLSCHI Gherasim I.** (n. 1900). Fost albgardist. Acuzat de agitație antisovietică. Reprimat în 1937. Eliberat în 1960.
5. **DOBROVOLSCHI Varfolomei I.** (n. 1894). Reprimat în 1937. Reabilitat în 1991.
6. **RAVINSCHI Fiodor V.** Supus represiunilor în 1937.
7. **SANALATIA Stepan C.** (n. 1898). Reprimat în 1937. Reabilitat în 1991.
8. **VOLEANSCHI Piotr E.** (n. 1886). Acuzat de agitație antisovietică. Condamnat la detenție în 1937. Eliberat în 1960.
9. **CRUCOVSCI Alexandr M.** (n. 1901). Condamnat la moarte în 1938 sub acuzația de „spionaj”. Eliberat în 1960.

### com. CATERINOVCA

1. **BURLACU Timofei P.** (n. 1887)
2. **BURLACU Parascovia M.** — soția (n. 1894)
3. **BURLACU Fiocla T.** — fiica (n. 1914)
4. **BURLACU Mihail T.** — fiul (n. 1922)

Supuși represiunilor în 1931.  
Reabilitați în 1991.

5. **DATII Ivan A.**
6. **DATII Irina I.** — soția (n. 1893)
7. **DATII Parascovia I.** — fiica (n. 1916)
8. **DATII Ivan I.** — fiul (n. 1919)
9. **DATII Vasili I.** — fiul (n. 1921)
10. **DATII Tihon I.** — fiul (n. 1927)
11. **GREBENIUC Andrei S.** (n. 1884). Reprimat în 1937. Reabilitat în 1991.
12. **GREBENIUC Irina P.** (n. 1884). Supusă represiunilor în 1937. Reabilitată în 1991.
13. **SAVIȚCHI Iacov P.** (n. 1883). Reprimat în 1937. Reabilitat în 1991.
14. **STRATIENCO Ivan I.** (n. 1894). Condamnat în 1937 la 10 ani de detenție într-un lagăr de muncă și corecție. Reabilitat în 1991.
15. **BURLACU Nichifor V.** (n. 1889). Supus represiunilor în 1946. Reabilitat în 1992.
16. **DOHOTARU Ion I.** (n. 1900). Acuzat de sustragere de la plata impozitelor. Condamnat în 1946 la 5 ani de muncă forțată conform art. 58 alin. 2 și la interdicția drepturilor civice pe 5 ani.
17. **GAFIN Vasili L.** (n. 1900). Condamnat în 1949 (?), conform art. 54<sup>2</sup>, la muncă silnică.
18. **GREBENIUC Dumitru I.** (n. 1904). Reprimat în 1949 (?).
19. **GREBENIUC Serafim I.** (n. 1912). Supus represiunilor în 1949 (?).
20. **IGNATENCO Dmitri I.** (n. 1894). Reprimat în 1949 (?).
21. **MOSCALCIUC Isac P.** (n. 1889)
22. **MOSCALCIUC Irina D.** — soția (n. 1886)
23. **OLEINIC Iosif S.** (n. 1893). Condamnat în 1949 (?) la detenție în temeiul art. 58 alin. 2 („sustragere de la plata impozitelor”).
24. **PAVLENCO Mihail S.** (n. 1911)
25. **PAVLENCO Ana M.** — soția (n. 1914)
26. **PAVLENCO Ala M.** — fiica (n. 1936)
27. **PAVLENCO Veaceslav M.** — fiul (n. 1938)
28. **PTAȘEU Demian P.** (n. 1900). Supus represiunilor în 1949 (?).
29. **SAVIȚCHI Grigori M.** (n. 1893). Reprimat în 1949 (?).
30. **STADNIC Mihail L.** (n. 1894). Supus represiunilor în 1949 (?).
31. **ȘVEȚ Maxim N.** (n. 1896). Reprimat în 1949 (?).
32. **TROIANOVSCI Constantin E.** (n. 1900). Supus represiunilor în 1949 (?).
33. **ȚURCANU Avram A.** (n. 1890)
34. **ȚURCANU Ana S.** — soția (n. 1894)
35. **ZAMFIR Grigore I.** (n. 1896). Reprimat în 1949 (?).

Încadrați la „chiaburi”.  
Deportați în 1931  
în reg. Kzâl-Orda.  
Reabilitați în 1989.

Deportați în reg. Tiumen în 1949 (?).

Deportați în 1949 în reg. Kurgan.  
Reabilitați în 1991.

Deportați în 1949 în reg. Kurgan.  
Reabilitați în 1991.

### com. CERLINA

1. **PETRACHE Vasile Gh.** (n. 1906). Membru al Partidului Național-Liberal. Reprimat în 1941. Reabilitat în 1989.
2. **PETRACHE Elizaveta C.** — soția (n. 1912)
3. **PETRACHE Gheorghe V.** — fiul (n. 1934)
4. **PETRACHE Elena V.** — fiica (n. 1937)
5. **BORȘCI Iachim Gh.** (n. 1895). Condamnat în 1946 la 5 ani de detenție într-un lagăr de muncă și corecție pentru neîndeplinirea în termenele stabilite a obligației de predare către stat a produselor agricole (art. 58<sup>2</sup>).
6. **CHIRIAN Grigore D.** (n. 1890). Condamnat în 1946, în temeiul art. 58<sup>2</sup>, la 5 ani de detenție într-un lagăr de muncă și interdicția drepturilor civice pe 3 ani.
7. **MORARU Gheorghe C.** (n. 1887). Condamnat în 1946 la 5 ani de muncă silnică în temeiul art. 58<sup>2</sup> și la interdicția drepturilor civice pe 5 ani.
8. **SELITRA Maria P.** (n. 1919). Acuzată de agitație antisovietică. Condamnată în 1946 la 10 ani de detenție într-un lagăr de muncă și corecție.
9. **BODRUG Eudochia M.** (n. 1915). Deportată în 1949 în reg. Kurgan.
10. **COSNIȚEANU Pantelei A.** (n. 1875). Deportat în 1949 în reg. Kurgan.

Deportați în 1941.  
Reabilitați în 1989.

11. **GLIJAN Olga P.** (n. 1902). Deportată în 1949.
12. **PETRACHI Gheorghe F.** (n. 1873)
13. **PETRACHI Stepanida D.** — soția (n. 1875) | Deportată în reg. Kurgan (1949).
14. **SECRU Ana S.** (n. 1893). Deportată în 1949 în reg. Kurgan.
15. **SECRU Eugenia M.** (n. 1891). Deportată în reg. Kurgan (1949).
16. **VĂRLAN Danil A.** (n. 1901)
17. **VĂRLAN Ecaterina A.** — soția (n. 1901) | Deportată în 1949 în reg. Kurgan.
18. **VĂRLAN Feodora D.** — fiica (n. 1934)
19. **ZUTROV Xenofont F.** (n. 1887). Reprimat în 1949 (?).

### s. CONSTANTINOVCA, com. VALEA ADÂNCĂ

1. **ASAULEAC Gavril N.** Fost soldat în armata țaristă. Supus represiunilor în 1937.
2. **ASAULEAC Vasile G.** — fiul (n. 1925). Condamnat în 1948 la 4 ani de detenție într-un lagăr de muncă și corecție din reg. Kuibășev.
3. **BEZRUCICO Mefodi T.** (n. 1903). Condamnat la moarte în 1937 pentru „agitatie contrarevoluționară”. Cauza a fost clasată în 1965.
4. **JELEZNEAC Antonina S.** (n. 1895). Condamnată în 1937 la 10 ani de detenție într-un lagăr de muncă. Cap de acuzare: „activitate contrarevoluționară”. În 1965 a fost dispusă încetarea procesului penal.
5. **JELEZNEAC Dmitri V.** (n. 1889). Acuzat de agitație antisovietică. Condamnat în 1937 la 10 ani de detenție într-un lagăr de muncă. În 1965 a survenit încetarea procesului penal.
6. **MALIUTA Mihail N.** (n. 1892). Acuzat de agitație contrarevoluționară. Condamnat la moarte în 1937.
7. **MALIUTA Arhip Ch.** (n. 1894). Condamnat la moarte (1938) sub acuzația de „membru al unei organizații diversioniste”. Cauza este clasată în 1965.
8. **MALIUTA Petru S.** (n. 1896). Condamnat la moarte (1938), fiind învinuit de activitate contrarevoluționară. Cauza a fost clasată în 1965.
9. **MELNIC Dementi M.** (n. 1886). Acuzat de participare la activitatea unei preținse organizații diversioniste. Condamnat la moarte în 1938. Cauza este clasată în 1965.

### com. CRASNĂI OCTEABRI

1. **SAMONI Efim A.** Acuzat de spionaj. Condamnat la moarte și executat în 1937. Reabilitat în 1991.
2. **BACIUSCAIA Sofia I.** (n. 1884). Reprimată în 1949.
3. **CECELNIȚCAIA Anastasia I.** (n. 1901)
4. **CECELNIȚCHI Trofim P.** — fiul (n. 1935) | Supuși represiunilor în 1949.
5. **CECELNIȚCAIA Vera P.** — fiica (n. 1940)
6. **CERNOVOL Ion D.** (n. 1889)
7. **CERNOVOL Lidia I.** — soția (n. 1889) | Reprimată în 1949.
8. **COPACINSCAIA Feodosia L.** (n. 1907)
9. **COPACINSCAIA Valentina T.** — fiica (n. 1932)
10. **COPACINSCHI Grigori T.** — fiul (n. 1935) | Supuși represiunilor în 1949.
11. **COPACINSCAIA Raisa T.** — fiica (n. 1939)

### com. CUHUREȘTII DE JOS

1. **RACU Ambrosie I.** (n. 1898). Membru al Partidului Național-Creștin. Împușcat la 24.IX.1941 în reg. Sverdlovsk. Reabilitat în 1989.

2. **RACU Alexandra I.** — soția (n. 1900)
3. **RACU Eudochia A.** — fiica (n. 1926)
4. **RACU Alexei A.** — fiul (n. 1932)
5. **RACU Ion A.** — fiul (n. 1935). A decedat în scurt timp după expulzarea din Moldova.
6. **VDOVÂI Gheorghe Gr.** (n. 1893)
7. **VDOVÂI (?)** — soția
8. **RĂILEANU Nicanor.** Arestat în 1944 sub acuzația de „colaboraționist”. A murit în timpul anchetei ca urmare a tratamentului inuman la care a fost supus.
9. **BABUȘCA Mihail S.** (n. 1916). Acuzat de colaboraționism. Condamnat în 1945 la 10 ani de detenție într-un lagăr de muncă. Reabilitat în 1991.
10. **BABUȘCA Vera Gh.** — soția (n. 1919)
11. **BABUȘCA Feodora M.** — fiica
12. **MOCANU Conon G.** (n. 1892). Condamnat în 1945 la 10 ani de detenție într-un lagăr de muncă și corecție. Cap de acuzare: „colaboraționism”. Reabilitat în 1989.
13. **MOCANU Emilian C.** (n. 1915). Condamnat în 1945 la 10 ani de muncă silnică sub acuzația de „colaboraționist”. Reabilitat în 1989.
14. **VASILOI Arcadie N.** (n. 1908). Acuzat de colaboraționism. Condamnat în 1945 la 10 ani de muncă silnică. Peste puțin timp este împușcat. Reabilitat în 1990.
15. **ȘERBAN Filip T.** Condamnat în 1946 la 10 ani de detenție într-un lagăr de muncă.
16. **BÂTCĂ Zahar Gr.** (n. 1890)
17. **BÂTCĂ Glicheria V.** — soția (n. 1896)
18. **BÂTCĂ Petru Z.** — fiul (n. 1923)
19. **BÂTCĂ Ion Z.** — fiul (n. 1936)
20. **BÂTCĂ Agafia Z.** — fiica (n. 1939)
21. **MOCANU Anastasia P.** (n. 1898)
22. **MOCANU Simion C.** — fiul (n. 1928)
23. **MOCANU Victor C.** — fiul (n. 1932)
24. **MOCANU Nicolae C.** — fiul (n. 1938)
25. **PÂNZARU Isidor C.** (n. 1893)
26. **PÂNZARU Maria F.** — soția (n. 1897)
27. **PÂNZARU Alexandra I.** — fiica (n. 1928)
28. **PÂNZARU Lucheria I.** — fiica (n. 1932)
29. **PÂNZARU Irina I.** — fiica (n. 1934)
30. **PÂNZARU Fiocla I.** — fiica (n. 1938)
31. **PLUGARU Stepan I.** (n. 1892)
32. **PLUGARU Feodosia F.** — soția (n. 1900)
33. **PLUGARU Ion** — fiul (n. 1940)
34. **POMANĂ Varvara P.** (n. 1909)
35. **POMANĂ Iuvenal E.** — fiul (n. 1935)
36. **POMANĂ Vasile E.** — fiul (n. 1949)
37. **SERDȚE Ivan P.** (n. 1918). Deportat în 1949 sub acuzația de „naționalist”.
38. **ȘERBAN Maria A.** (n. 1920). Acuzată de participare la activitatea unei organizații antisovietice. Supusă represiunilor în 1949. În 1956 a survenit încetarea procesului penal.
39. **TERSIN Boris E.** (n. 1903). Reprimat în 1949 (?).
40. **ȚURCANU Simion L.** (n. 1905). Supus represiunilor în 1949 (?).
41. **USATĂI Vasile A.** (n. 1902). Reprimat în 1949 (?).
42. **VÂLCĂ Iacob I.** (n. 1910). Reprimat în 1949 (?).
43. **VIERU Visarion N.** (n. 1904). Reprimat în 1949 (?).
44. **RACU Nichita T.** (n. 1928). Arestat în 1950 pentru eschivare de la instruirea forțată într-o școală de meserii din industria carboniferă. Condamnat în temeiul art. 56<sup>18</sup> alin. 2 la 3 ani de închisoare.
45. **BALABAN Nicolae M.** (n. 1929). Profesor la Școala Medie din Popeștii de Sus. Arestat la 8.X.1952 sub acuzația de „membru al unei organizații naționaliste antisovietice”. Condamnat în 1953, conform art. 54<sup>1</sup> lit. a, 54<sup>8</sup> și 54<sup>11</sup> la 25 ani de detenție și degradare civică pe 5 ani. Reabilitat în 1993.

## com. CUHUREȘTII DE SUS

1. **URSU Mihail N.** (n. 1915). Supus represiunilor în 1940. Reabilitat în 1991.
2. **STRUȚ Vasile S.** (n. 1898). Membru al unui partid „contrarevoluționar”. Condamnat în 1941 la 5 ani de închisoare corecțională. Reabilitat în 1992.
3. **STRUȚ Maria A.** — soția (n. 1890)
4. **STRUȚ Fiodor V.** — fiul (n. 1918) | Deportat în 1941 în reg. Tomsk.
5. **STRUȚ Ion V.** — fiul (n. 1922) | Reabilitat în 1992.
6. **STRUȚ Agripina V.** — fiica (n. 1924)
7. **JELEZNEAC Macar I.** (n. 1893). Acuzat de colaboraționism. Condamnat în 1944 la 10 ani de detenție într-un lagăr de muncă. Peste puțin timp după pronunțarea sentinței a fost împușcat. Reabilitat în 1991.
8. **UNGUREANU Feodosie D.** Condamnat în 1945 la 10 ani de detenție într-un lagăr de muncă sub acuzația de „colaboraționist”.
9. **VIERU Elizaveta V.** Condamnată în 1945 la 10 ani de muncă silnică. Cap de acuzare: „colaboraționism”.
10. **MERBAN Filip T.** Acuzat de naționalism. Condamnat în 1946 la 10 ani de muncă silnică. Reabilitat în 1992.
11. **MERBAN Maria A.** — soția (n. 1920). Deportată în 1949. Reabilitată în 1992.
12. **PAȘA Alexandru F.** (n. 1875). Condamnat în 1946 la 1 an privațiune de libertate în temeiul art. 58<sup>1</sup> alin. 2.
13. **CECHIRCĂ Clementie V.** (n. 1904). Acuzat de colaboraționism. Condamnat în 1949 la 20 ani de detenție într-un lagăr de muncă și corecție.
14. **CECHIRCĂ Emanuil V.** (n. 1908). Condamnat în 1949 la 25 ani de muncă silnică. Cap de acuzare: „colaboraționism”.
15. **CIUGU Pavel A.** (n. 1893) | Reprimat în 1949.
16. **CIUGU Olga P.** — soția (n. 1885)
17. **COPTARENCO Pavel C.** (n. 1886)
18. **COPTARENCO Timia A.** — soția (n. 1890) | Supuși represiunilor în 1949.
19. **COPTARENCO Lidia P.** — fiica (n. 1935)
20. **DOBROVOLSCAIA Zinaida V.** (n. 1912)
21. **DOBROVOLSCHI Arcadi N.** — fiul (n. 1931) | Reprimat în 1949.
22. **DOBROVOLSCHI Cleopatra N.** — fiul (n. 1937)
23. **DRĂGULEANU Eudochia V.** (n. 1872)
24. **DRĂGULEANU Petru I.** — fiul adoptiv (n. 1926) | Supuși represiunilor în 1949.
25. **DRĂGULEANU Agafia A.** — nora (n. 1923)
26. **PAȘA Gheorghe A.** (n. 1907)
27. **PAȘA Maria I.** — soția (n. 1919) | Reprimat în 1949.
28. **PAȘA Elena Gh.** — fiica (n. 1948)
29. **SFECLĂ Maria N.** (n. 1920). Deportată în 1949 în reg. Kurgan din motive politice.
30. **UNGUREANU Aculina F.** (n. 1891)
31. **UNGUREANU Simion F.** — fiul (n. 1916) | Deportat în reg. Kurgan (1949).
32. **UNGUREANU Vasile F.** — fiul (n. 1928)
33. **UNGUREANU Cornelia I.** (n. 1902). Acuzată de colaboraționism. Deportată în 1949 în reg. Kurgan.

## com. CUNICEA

1. **VENEDICTOV Nestor I.** Preot. Reprimat în 1940. Reabilitat în 1991.
2. **ȚENER Haim P.** (n. 1885). Reprimat în 1940. Reabilitat în 1992.
3. **PODLESNOV Hariton D.** (n. 1883). Acuzat de trădare de patrie. Condamnat în 1945, conform art. 54<sup>1</sup> lit. a, la 15 ani de muncă silnică. Reabilitat în 1991.
4. **STARCENCOV Efteni D.** (n. 1901). Condamnat în 1945 la 10 ani de detenție. Închis într-un lagăr de muncă și corecție din reg. Magadan. Cap de acuzare: „colaboraționism”.

5. **DONȚOV Ivan A.** Condamnat în 1948 la 10 ani de muncă silnică sub acuzația de „colaborationist”. În 1955 a fost dispusă încetarea procesului penal.
6. **DONȚOVA Ana P.** — soția (n. 1880). Deportată în 1949 în reg. Kurgan.
7. **COROLIUC Alexandru**
8. **COROLIUC Cristina** — soția
9. **COROLIUC Elena** — fiica
10. **COROLIUC Boris** — fiul
11. **DONȚOVA Efimia P.** (n. 1888)
12. **DONȚOVA Efimia Z.** — fiica (n. 1920)
13. **DONȚOVA Ana Z.** — fiica (n. 1929)
14. **DONȚOV Nicolai Z.** — fiul (n. 1935)
15. **DONȚOV Procop N.** (n. 1873)
16. **DONȚOVA Vasa L.** — soția (n. 1876)
17. **DONȚOV Procop P.** (n. 1910)
18. **DONȚOVA Evdochia A.** — soția (n. 1910)
19. **DONȚOVA Ulita P.** — fiica (n. 1937 sau 1938)
20. **DONȚOVA Nadejda P.** — fiica (n. 1940)
21. **DONȚOVA Ana P.** — fiica (n. 1941 sau 1946)
22. **DONȚOV Fiodor P.** — fiul (n. 1943)
23. **ELISAVETSCHI Ivan N.** (n. 1893)
24. **ELISAVETSCAIA Agafia L.** — soția (n. 1901)
25. **ELISAVETSCAIA Lucheria I.** — fiica (n. 1929)
26. **ELISAVETSCHI Ivan I.** — fiul (n. 1930 sau 1931)
27. **ELISAVETSCAIA Vasa I.** — fiica (n. 1939)
28. **ELISAVETSCAIA Evdochia I.** — fiica (n. 1948)
29. **ELISAVETSCHI Macar M.** (n. 1900)
30. **ELISAVETSCAIA Arina E.** — soția (n. 1915)
31. **ELISAVETSCHI Filaret M.** — fiul (n. 1932)
32. **ELISAVETSCHI Grigori M.** — fiul (n. 1934)
33. **ELISAVETSCAIA Evdochia M.** — fiica (n. 1946)
34. **ELISAVETSCAIA Lucheria M.** — fiica (n. 1947)
35. **ELISAVETSCAIA Elena M.** — fiica (n. 1948)
36. **ERȘOV Vasili T.** (n. 1888)
37. **ERȘOVA Xenia P.** — soția (n. 1904)
38. **ERȘOV Fiodor V.** — fiul (n. 1932)
39. **GARĂLCHIN Stepan** (n. 1907)
40. **GARĂLCHINA Vasa E.** — soția (n. 1909)
41. **GARĂLCHIN Vasili St.** — fiul (n. 1939)
42. **GARĂLCHINA Iulita St.** — fiica (n. 1942)
43. **GARĂLCHIN Mihail St.** — fiul (n. 1943)
44. **GARĂLCHINA Ana St.** — fiica (n. 1946)
45. **IURCEAC Maria N.** Acuzată de colaboraționism. Deportată în reg. Kurgan (1949). Reabilitată în 1990.
46. **MACAROV Ivan M.** (n. 1897)
47. **MACAROVA Aculina P.** — soția (n. 1900)
48. **MACAROVA Evdochia I.** — fiica (n. 1935)
49. **MACAROV Ivan I.** — fiul (n. 1937)
50. **MACAROV Matvei I.** — fiul (n. 1941)
51. **MACAROV Cuzma I.** — fiul (n. 1948)
52. **PODLESNOV Mercuri T.** (n. 1914)
53. **PODLESNOVA Vasa M.** — soția (n. 1923)
54. **PODLESNOV Ivan M.** — fiul (n. 1948)
55. **PODLESNOV Serghei A.** (n. 1880)
56. **PODLESNOVA Xenia F.** — soția (n. 1880)
57. **PODLESNOV Avraam S.** — fiul (n. 1919)
58. **PODLESNOVA Feodosia S.** — fiica (n. 1923)

Deportați în 1949 în Siberia.  
Au revenit la baștină în 1956  
(cu excepția Elenei, care a decedat).

Supuși represiunilor în 1949  
ca familie de „chiaburi”.

Reprimați în 1949,  
fiind încadrați la „chiaburi”.

Încadrați la „chiaburi”.  
Deportați în reg. Kurgan (1949).

Încadrați la „chiaburi”.  
Deportați în reg. Kurgan (1949).

Deportați în 1949 în reg. Kurgan.  
Motivul reprimării: familie de „chiaburi”.

Reprimați în 1949,  
fiind încadrați la „chiaburi”.

Supuși represiunilor în 1949,  
fiind încadrați la „chiaburi”.

Deportați în reg. Kurgan (1949).  
Motivul reprimării: familie de „chiaburi”.

Încadrați la „chiaburi”.  
Reprimați în 1949.

Deportați în 1949 în reg. Kurgan  
ca familie de „chiaburi”.

59. **PODLESNOV Nichita C.** (n. 1900). Condamnat în 1945 la 10 ani de detenție într-un lagăr de muncă în temeiul art. 54<sup>1</sup> lit. a. Reabilitat în 1991.
60. **PODLESNOVA Alexandra Gh.** — soția (n. 1904)
61. **PODLESNOV Matvei N.** — fiul (n. 1931)
62. **PODLESNOVA Alexandra N.** — fiica (n. 1935)
63. **PODLESNOVA Feodosia N.** — fiica (n. 1938)
64. **PODLESNOVA Aculina N.** — fiica (n. 1940)
65. **PODLESNOV Vasili N.** — fiul (n. 1942)
66. **PODLESNOVA Ulita C.** — mama (n. 1869)
67. **PRIDOROJNÂI Marchel M.** (n. 1892)
68. **PRIDOROJNAIA Ana A.** — soția (n. 1892)
69. **PRIDOROJNAIA Alexandra M.** — fiica (n. 1928)
70. **PRIDOROJNÂI Matvei O.** (n. 1918). Acuzat de colaboraționism. Deportat în 1949 în reg. Kurgan. Reabilitat în 1990.
71. **PRIDOROJNAIA Maria A.** — soția (n. 1919)
72. **PRIDOROJNAIA Evdochia M.** — fiica (n. 1940)
73. **PRIDOROJNÂI Semion M.** — fiul (n. 1943)
74. **STARENCOVA Ana I.** (n. 1901)
75. **STARENCOV Chiril E.** — fiul (n. 1934)
76. **STARENCOVA Feodosia E.** — fiica (n. 1935)
77. **STARENCOV Filip E.** — fiul (n. 1937)
78. **STARENCOV Mihail E.** — fiul (n. 1939)
79. **SUSOEV Fiodor C.** (n. 1895)
80. **SUSOEVA Tatiana T.** — soția (n. 1889)
81. **VARVARICI Adrian E.** (n. 1907)
82. **VARVARICI Alexandra S.** — soția (n. 1912)
83. **VARVARICI Vasa A.** — fiica (n. 1934)
84. **VARVARICI Alexandra A.** — fiica (n. 1937)
85. **VARVARICI Leon A.** — fiul (n. 1939)
86. **VARVARICI Olga A.** — fiica (n. 1941)
87. **LURCEAC Efimia G.** (n. 1896)
88. **LURCEAC Nicolai E.** — fiul (n. 1919)
- Încadrați la „chiaburi”.  
Deportați în 1949 în reg. Kurgan.  
Reabilitați în 1990.
- Reprimați în 1949,  
fiind încadrați la „chiaburi”.
- Deportați în 1949 în reg. Kurgan ca  
membri ai familiei unui „colaboraționist”.  
Reabilitați în 1990.
- Supuși represiunilor în 1949  
ca membri ai familiei unui  
„colaboraționist”. Reabilitați în 1989.
- Încadrați la „chiaburi”.  
Reprimați în 1949.
- Deportați în reg. Kurgan (1949).  
Motivul reprimării: familie de „chiaburi”.
- Supuși represiunilor în 1950.  
Reabilitați în 1990.

### com. CUZMIN

1. **BAZULENCO Andrei H.** (n. 1896)
2. **BAZULENCO Xenia E.** — soția (n. 1906)
3. **CEPURNOI Ivan A.** (n. 1888)
4. **CEPURNAIA Antonina S.** — soția
5. **CEPURNOI Evstafi I.** — fiul (n. 1910)
6. **CEPURNAIA Fevronia I.** — fiica (n. 1913)
7. **CEPURNAIA Anastasia I.** — fiica (n. 1918)
8. **CEPURNAIA Ana I.** — fiica (n. 1921)
9. **CEPURNOI Nicolai I.** — fiul (n. 1922)
10. **CEPURNAIA Elena I.** — fiica (n. 1926)
11. **MANZAR Stepan E.** Condamnat în 1930 la 3 ani de detenție într-un lagăr de muncă pentru trecerea frauduloasă a frontierei în România.
12. **BURDUJA Fiodor S.** (n. 1886)
13. **BURDUJA Daria V.** — soția (n. 1891)
14. **BURDUJA Emelian F.** — fiul (n. 1914)
15. **BURDUJA Andrei F.** — fiul (n. 1918)
16. **BURDUJA Anastasia F.** — fiica (n. 1921)
17. **BURDUJA Mihail F.** — fiul (n. 1926)
18. **BURDUJA Nadejda F.** — fiica (n. 1928)
- Reprimați în 1930.  
Reabilitați în 1991.
- Deportați în 1930 în reg. Tomsk.  
Reabilitați în 1991.
- Încadrați la „chiaburi”.  
Deportați în 1931 în reg. Perm.  
Reabilitați în 1990.



19. **CERNEATOVICI Vasile A.** (n. 1884)  
20. **CERNEATOVICI Olga H.** — soția (n. 1882)  
21. **CERNEATOVICI Elena V.** — fiica (n. 1907)  
22. **CERNEATOVICI Trofim V.** — fiul (n. 1917)  
23. **CERNEATOVICI Ana V.** — fiica (n. 1920)  
24. **CULICINSCAIA Olga I.** (n. 1880)  
25. **CULICINSCHI Terenti I.** — fiul (n. 1907)  
26. **CULICINSCAIA Pelagheea I.** — fiica (n. 1909)  
27. **CULICINSCHI Efim I.** — fiul (n. 1913)  
28. **MIHAILOVSKI Feodosi P.** (n. 1888). Acuzat de neachitarea impozitelor. Deportat în 1931 în Karelia ca „element social periculos”. Reabilitat în 1991.  
29. **MIHAILOVSCAIA Ana S.** — soția  
30. **MIHAILOVSKI Ivan F.** — fiul  
31. **MIHAILOVSCAIA Alexandra F.** — fiica  
32. **MIHAILOVSCAIA Tatiana F.** — fiica  
33. **MIHAILOVSKI Mihail F.** — fiul  
34. **IVASCO Gavril Gr.** Supus represiunilor în 1933.  
35. **BOGUȚCHI Chiril I.** (n. 1902). Acuzat de agitație antisovietică și condamnat, în 1937, la 10 ani de detenție într-un lagăr de muncă și corecție. Reabilitat în 1967.  
36. **ETERMAN Elena M.** (n. 1891). Supusă represiunilor în 1937. Reabilitată în 1991.  
37. **SINCHEVICI Emilian N.** (n. 1904). Condamnat la moarte în 1937. Cap de acuzare: „spionaj”. Cauza a fost clasată în 1963.  
38. **SINCHEVICI Stepan P.** Acuzat de participare la activitatea unei organizații contrarevoluționare de insurgență. Condamnat în 1937 la 8 ani de detenție într-un lagăr de muncă. Cauza este clasată în 1968.  
39. **SOLTÂS Carp T.** (n. 1895). Acuzat de spionaj. Condamnat la moarte și executat în 1937. Cauza este clasată în 1958.  
40. **BALÂNSCAIA Maria A.** (n. 1892). Acuzată de participare la activitatea unei organizații contrarevoluționare de insurgență. Condamnată la moarte în 1938. Cauza este clasată în 1963.  
41. **BOGUȚCHI Anton M.** (n. 1883). Condamnat la moarte în 1938. Cap de acuzare: „participare la activitatea unei organizații contrarevoluționare de insurgență”. Cauza a fost clasată în 1963.  
42. **CERNEATOVICI Grigore D.** (n. 1893). Acuzat de participare la activitatea unei organizații contrarevoluționare de insurgență. Condamnat la moarte în 1938. Cauza este clasată în 1959.  
43. **DANILIUC Luca N.** (n. 1887). Reprimat în 1938. Reabilitat în 1991.  
44. **GUTCOVSKI Voiteh I.** (n. 1901). Condamnat în 1938 la 10 ani de muncă silnică sub acuzația de „membru al unei organizații contrarevoluționare de insurgență”. În 1967 a survenit încetarea procesului penal.  
45. **LITMAN Luca G.** (n. 1882). Supus represiunilor în 1938. Reabilitat în 1991.  
46. **NACU Mitrofan M.** (n. 1895). Condamnat la moarte în 1938. Cap de acuzare: „participare la activitatea unei organizații contrarevoluționare de insurgență”. Cauza a fost clasată în 1963.  
47. **NACU Stepan E.** (n. 1898). Condamnat la moarte în 1938. Cap de acuzare: „spionaj”. Cauza a fost clasată în 1958.  
48. **NACU Terinte L.** (n. 1895). Acuzat de participare la activitatea unei organizații contrarevoluționare de insurgență. Condamnat la moarte în 1938. Cauza este clasată în 1963.  
49. **SAVIȚCHI Semion F.** (n. 1899). Acuzat de participare la activitatea unei organizații contrarevoluționare de insurgență și de agitație antisovietică. Condamnat în 1938 la 10 ani de detenție într-un lagăr de muncă. Reabilitat în 1990.  
50. **VETUȘINSCHI Stepan C.** (n. 1895). Condamnat la moarte în 1938 sub acuzația de „membru al unei organizații contrarevoluționare de insurgență”. Cauza este clasată în 1963.  
51. **VORONOVSKI Victor C.** (n. 1886). Acuzat de participare la activitatea unei organizații contrarevoluționare de insurgență. Condamnat la moarte în 1938. Cauza a fost clasată în 1963.

52. **NACU Feodosie L.** (n. 1908). Acuzat de agitație antisovietică și condamnat la 8 ani de detenție într-un lagăr de muncă și corecție (1940). În 1968 a fost dispusă încetarea procesului penal.
53. **POGONI Petru M.** (n. 1889). Condamnat în 1944 la 10 ani de muncă silnică sub acuzația de „colaboraționist”.
54. **POSLAVSCHI Ivan P.** (n. 1913). Condamnat în 1944 la 10 ani de detenție într-un lagăr de muncă. Cap de acuzare: „colaboraționism”.
55. **NACU Alexei A.** (n. 1906). Condamnat în 1946 la 5 ani de muncă silnică din motive politice. Reabilitat în 1991.

**Victime ale represiunilor comuniste din anii '30–'40  
(anul și motivul nu au fost identificate)**

56. **BALÂNSCHI Samuil P.** (n. 1889)
57. **BAZULENCO Evstafi N.** (n. 1908)
58. **BOGUȚCHI Evstafi I.** (n. 1907)
59. **CĂRĂUȘ Grigore E.** (n. 1913)
60. **CEPURNOI Nicolai A.** (n. 1885)
61. **COROTÂNSCHI Grigori G.** (n. 1884)
62. **CULICINSCHI Grigori I.** (n. 1878)
63. **GUȘILO Iacov A.** (n. 1900)
64. **HMELIOVSCHI Efrem I.** (n. 1898)
65. **JUCOVSKI Chiril D.** (n. 1907)
66. **LENCIUC Pavel S.** (n. 1892)
67. **LOBACEVSCHI Danil P.** (n. 1898)
68. **MELNICOVSCHI Demian P.** (n. 1905)
69. **MELNICOVSCHI Ștefan P.** (n. 1897)
70. **NEBOTA Vasile I.** (n. 1897)
71. **RAHOVEȚCHI Stepan I.** (n. 1894)
72. **RAZLUȚCHI Tihon A.** (n. 1904)
73. **SOROCEANU Alexei P.** (n. 1908)
74. **VETUȘINSCHI Carp I.** (n. 1895)

**s. FRUNZĂUCA, com. HRUȘCA**

1. **GALUȘCEAC Ivan V.** (n. 1893). Supus represiunilor în 1949.

**com. HRISTOVAIA**

1. **ZINEVICI Matei C.** (n. 1892). Condamnat în 1928 la 3 ani de muncă silnică și în 1937 — la 10 ani de detenție într-un lagăr de muncă. Cap de acuzare: „participare la activitatea unei organizații contrarevoluționare de insurgență”.
2. **ANANIEV Anton S.** (n. 1880)
3. **ANANIEVA Parascovia M.** — soția (n. 1880)
4. **ANANIEV Dmitri A.** — fiul (n. 1908)
5. **ANANIEV Alexei A.** — fiul (n. 1914)
6. **ANANIEVA Anastasia F.** (n. 1908)
7. **GANDRABURA Chiril Gr. (Gh.)** (n. 1895 sau 1900). Condamnat în 1930 (1931?) la muncă silnică. Întemnițat într-un lagăr de pe insulele Solovețk.
8. **COLESNIC Vasile D.** Supus represiunilor în 1932. Reabilitat în 1991.

Reprimați în 1930.  
Reabilitați în 1991.

9. **BUCĂȚEL Nicolae P.** (n. 1898). Acuzat de sustragere de la plata impozitelor. Condamnat în 1935 la 2 ani de închisoare corecțională conform art. 58<sup>1</sup> alin. 2.
10. **PODOPRIGOR Timofei C.** (n. 1879). Condamnat în 1935 la 3 ani de închisoare corecțională pentru neachitarea impozitelor (art. 58<sup>1</sup> alin. 2).
11. **CHIROȘCA Iosif S.** Acuzat de agitație antisovietică. Condamnat în 1937 la 10 ani de detenție într-un lagăr de muncă și corecție.
12. **DUMNAZEV Iachim C.** (n. 1880). Condamnat la moarte în 1937 sub acuzația de „participare la activitatea unei organizații contrarevoluționare de insurgență”.
13. **MENZARAR Nicolai M.** (n. 1877). Încadrat la „chiaburi”. Acuzat de agitație antisovietică și de neachitarea impozitelor. Condamnat la moarte în 1937.
14. **NALIVAICO Vasili G.** (n. 1889). Reprimat în 1937. Reabilitat în 1991.
15. **PALADI Ion T.** (n. 1884). Supus represiunilor în 1937. Reabilitat în 1991.
16. **LUCAȘCIUC Moisei I.** (n. 1881). Acuzat de agitație antisovietică. Condamnat la moarte în 1938. Reabilitat în 1991.
17. **ADAMOV Evgheni F.** (n. 1899). Acuzat de agitație antisovietică. Condamnat în 1939 la 5 ani de muncă silnică din motive religioase (inochentist).
18. **GROZA Martian S.** (n. 1898). Acuzat de sustragere de la plata impozitelor. Condamnat în 1939 la 1 an privațiune de libertate conform art. 58<sup>1</sup>.
19. **TAȘCĂ Grigore F.** (n. 1907). Condamnat în 1939 la 5 ani de detenție într-un lagăr de muncă pentru neachitarea impozitelor și din motive religioase (inochentist).
20. **GROZA Climentie S.** (n. 1904)
21. **GROZA Natalia S.** — sora (n. 1908)
22. **GROZA Ilarion M.** (n. 1890)
23. **GROZA Hristina V.** — soția (n. 1888)
24. **ARITONOVA Elena I.** — fiica (n. 1925)
25. **ARITONOV Ivan V.** — ginerele (n. 1922)
26. **ARITONOV Mihail I.** — nepotul (n. 1947)

Deportați în 1949 în reg. Kurgan  
din motive religioase (inochentiști).

Deportați în 1949 în reg. Tiumen.

### Victime ale represiunilor comuniste din anii '30–'40 (anul și motivul nu au fost identificate)

27. **ANANI Leonte V.** (n. 1903)
28. **ANANI Onofrei I.** (n. 1896)
29. **BADAN Carp F.** (n. 1896)
30. **BEZUȘCO Vasile A.** (n. 1896)
31. **CACIUROVSKI Miron P.** (n. 1896)
32. **COLOMEI Mitrofan P.** (n. 1877)
33. **CURCHIN Grigore A.** (n. 1898)
34. **CUZLIC (CUZLUC) Petru I.** (n. 1897)
35. **DEREVEJENCO-FELVERT Ignat I.** (n. 1903)
36. **DUMNAZEV Semion F.** (n. 1898)
37. **DVOROV I Stepan I.** (n. 1894)
38. **GANDRABURA Procopie I.** (n. 1898)
39. **GORDIENCO Sava I.** (n. 1887)
40. **GRABCO Iacov S.** (n. 1887)
41. **GROZA Alexandru S.** (n. 1895)
42. **GROZA Parfentie S.** (n. 1900)
43. **ILADI Mefodie S.** (n. 1877)
44. **LEȘAN Timofei V.** (n. 1900)
45. **LOZAN Pavel A.** (n. 1882)
46. **LUPU Efrem I.** (n. 1898)
47. **LUPU Procopie S.** (n. 1878)
48. **MRACICOVSKI Piotr T.** (n. 1883)
49. **PANFILE Matvei I.** (n. 1905)
50. **PODOPRIGORA Pavel T.** (n. 1901)

51. **PODOROJNIC Timofei I.** (n. 1881)
52. **POPOV Efim V.** (n. 1895)
53. **STANCO Efim I.** (n. 1886)
54. **STOGU Ion N.** (n. 1900)
55. **SPINEI Trofim V.** (n. 1886)
56. **TCACI Serghei V.** (n. 1896)
57. **ȘOFU Ion M.** (n. 1885)
58. **ZAVODOVSKI Vasili F.** (n. 1899)

### com. HRUȘCA

- |  |  |
|--|--|
| 1. <b>ANDON Vsevolod E.</b> (n. 1900)  | Deportați în 1930 în reg. Perm.            |
| 2. <b>ANDON Feodosia F.</b> — soția (n. 1903)  | Reabilitați în 1990.                       |
| 3. <b>IODANI Ștefan T.</b> (n. 1889)   |  |
| 4. <b>IODANI Ana Gh.</b> — soția   | Deportați în reg. Perm (1930).             |
| 5. <b>IODANI Xenia S.</b> — fiica (n. 1924)  | Reabilitați în 1991.                       |
| 6. <b>UNTURĂ Fiodor A.</b> (n. 1864)   |  |
| 7. <b>UNTURĂ Domnica E.</b> — soția (n. 1864)  | Deportați în 1930 în reg. Tomsk.           |
| 8. <b>ANDON Grigore I.</b> (n. 1899). Reprimat în 1931. Reabilitat în 1991.  | Reabilitați în 1992.                       |
| 9. <b>CARPENCO Evstrati N.</b> (n. 1877)   |  |
| 10. <b>CARPENCO Agripina F.</b> — soția (n. 1891)  |  |
| 11. <b>CARPENCO Feodora E.</b> — fiica (n. 1915)   |  |
| 12. <b>CARPENCO Ivan E.</b> — fiul (n. 1917)   | Încadrați la „chiaburi”.                   |
| 13. <b>CARPENCO Maria E.</b> — fiica (n. 1921)   | Deportați în 1931 în R.A.S.S. Komi.        |
| 14. <b>CARPENCO Ana E.</b> — fiica (n. 1924)   | Reabilitați în 1990.                       |
| 15. <b>CARPENCO Gheorghe E.</b> — fiul (n. 1926)   |  |
| 16. <b>CARPENCO Vera E.</b> — fiica (n. 1930)  |  |
| 17. <b>CARPENCO Liubovi E.</b> — fiica (n. 1930)   |  |
| 18. <b>ANDONI Dionis V.</b> (n. 1882)  |  |
| 19. <b>ANDONI Maria M.</b> — soția   |  |
| 20. <b>ANDONI Aculina D.</b> — fiica   | Deportați în 1932 în reg. Gorki.           |
| 21. <b>ANDONI Lidia D.</b> — fiica   |  |
| 22. <b>MACOVEI Ion P.</b> (n. 1908)  | Deportați în 1933                          |
| 23. <b>MACOVEI Feodosia F.</b> — soția (n. 1911)   | în reg. Kirov                              |
| 24. <b>MACOVEI Ana I.</b> — fiica (n. 1937)  | ca familie de „chiaburi”.                  |
| 25. <b>MACOVEI Maria I.</b> — fiica (n. 1942)  | Reabilitați în 1991.                       |
| 26. <b>TUHARU Mihail I.</b> (n. 1894). Condamnat în 1933 la 3 ani de închisoare corecțională pentru neachitarea impozitelor. Reabilitat în 1990.   |  |
| 27. <b>TUHARU Ana V.</b> — soția (n. 1900)   | Deportate în 1949 în reg. Kurgan.          |
| 28. <b>TUHARU Efrosinia M.</b> — fiica (n. 1922 sau 1924)  | Reabilitate în 1990.                       |
| 29. <b>TUHARU Terinte V.</b> (n. 1902)   | Deportați în 1933 în reg. Kirov.           |
| 30. <b>TUHARU Efrosinia A.</b> — soția (n. 1904)   | Motivul reprimării: familie de „chiaburi”. |
| 31. <b>TUHARU Mihail T.</b> — fiul (n. 1927)   | Reabilitați în 1991.                       |
| 32. <b>COJUHARI Filip Gh.</b> (n. 1872). Supus represiunilor în 1937. Reabilitat în 1991.  |  |
| 33. <b>MIHAILOVSKI Trofim M.</b> (n. 1897). Condamnat în 1937 la 10 ani de detenție într-un lagăr de muncă și corecție pentru „activitate contrarevoluționară”. Încetarea procesului penal a survenit în 1963. |  |
| 34. <b>SAVCENCO Efim</b> (n. 1890). Acuzat de spionaj. Condamnat la moarte în 1937. Reabilitat în 1989.  |  |
| 35. <b>SAVCENCO Ana</b> — soția (n. 1897). Condamnată la moarte în 1937. Cap de acuzare: „spionaj”. Reabilitată în 1989.   |  |
| 36. <b>UNTURĂ Ion P.</b> (n. 1890). Reprimat în 1937. Reabilitat în 1991.  |  |
| 37. <b>UNTURĂ Natalia M.</b> (n. 1896)   | Supuși represiunilor în 1937.              |
| 38. <b>UNTURĂ Andrei G.</b> (n. 1919)  | Reabilitați în 1991.                       |

39. **UNTURĂ Nichifor G.** | Supuși represiunilor în 1937.  
40. **UNTURĂ Ana S.** | Reabilitați în 1990.
41. **UNTURĂ Gavriil L.** (n. 1888). Condamnat la moarte în 1938. Reabilitat în 1991.
42. **ANDON Vanifati A.** (n. 1877). Acuzat de participare la activitatea unei organizații contrarevoluționare de insurgență. Condamnat la moarte în 1938.
43. **COJUHARI Grigori L.** (n. 1902). Condamnat la moarte în 1938. Cap de acuzare: „participare la activitatea unei organizații contrarevoluționare de insurgență”.
44. **COVAL Gavril I.** (n. 1894). Acuzat de participare la activitatea unei organizații contrarevoluționare de insurgență. Condamnat la moarte în 1938.
45. **DROJDEI Andrei T.** Reprimat în 1938. Reabilitat în 1991.
46. **IODACHI Simion E.** (n. 1879). Condamnat la moarte în 1938. Cap de acuzare: „participare la activitatea unei organizații contrarevoluționare de insurgență”.
47. **LEVANDOVSKI Matvei Z.** (n. 1904). Acuzat de agitație antisovietică. Condamnat în 1938 la 10 ani de detenție într-un lagăr de muncă și corecție.
48. **MOISEENCO Ivan R.** (n. 1881). Condamnat la moarte în 1938 sub acuzația de „participare la activitatea unei organizații contrarevoluționare de insurgență”.
49. **MOISEENCO Serghei D.** (n. 1886). Condamnat la moarte în 1938, fiind acuzat de participare la activitatea unei organizații contrarevoluționare de insurgență.
50. **NEGRUȚĂ Ion S.** (n. 1898). Acuzat de participare la activitatea unei organizații contrarevoluționare de insurgență. Condamnat la moarte în 1938.
51. **RUSNAC Simion I.** (n. 1884). Condamnat la moarte în 1938. Cap de acuzare: „participare la activitatea unei organizații contrarevoluționare de insurgență”.
52. **SAPOJNIC Petru A.** (n. 1895). Condamnat la moarte în 1938 sub acuzația de „participare la activitatea unei organizații contrarevoluționare de insurgență”.
53. **STANCU Ion F.** (n. 1884). Condamnat la moarte în 1938, fiind acuzat de participare la activitatea unei organizații contrarevoluționare de insurgență.
54. **TANASENCO Vasili M.** (n. 1887). Acuzat de participare la activitatea unei organizații contrarevoluționare de insurgență. Condamnat în 1938 la 10 ani de detenție într-un lagăr de muncă și corecție.
55. **TOPOROV Fiodor S.** (n. 1898). Condamnat în 1938 la 10 ani de muncă silnică. Cap de acuzare: „participare la activitatea unei organizații contrarevoluționare de insurgență”. Cauza a fost clasată în 1955.
56. **BRATAȘ Iacob I.** (n. 1901). Condamnat în 1939 la 3 ani de închisoare corecțională pentru „răspândirea de anecdote despre liderii P.C.U.S.” Reabilitat în 1990.
57. **ANDON Ion V.** (n. 1910). Condamnat în 1944 la 10 ani de muncă silnică. Cap de acuzare: „colaboraționism”.
58. **ANDON Sava E.** (n. 1899). Acuzat de colaboraționism. Condamnat în 1944 la 10 ani de muncă silnică.
59. **STANCU Emilian F.** (n. 1901). Acuzat de colaboraționism. Condamnat în 1944 la 10 ani de închisoare corecțională.
60. **TUHARU Mefodie N.** (n. 1899). Acuzat de colaboraționism. Condamnat în 1944 la 10 ani de detenție într-un lagăr de muncă și corecție.
61. **TUHARU Nicolae P.** (n. 1903). Condamnat la moarte în 1944 sub acuzația de „colaboraționist”.
62. **UNTURĂ Căprian E.** (n. 1897). Condamnat în 1944 la 10 ani de detenție într-un lagăr de muncă sub acuzația de „colaboraționist”.
63. **UNTURĂ Sofronie F.** Condamnat în 1944 la 10 ani de muncă silnică.
64. **TUHARU Feodosie E.** (n. 1899). Acuzat de agitație antisovietică. Condamnat în 1945 la 8 ani de muncă silnică.
65. **COJUHARI Efim V.** (n. 1924). Condamnat în 1945 la 10 ani de detenție într-un lagăr de muncă și interdicția drepturilor civice pe 5 ani.
66. **COJUHARI Anton F.** (n. 1901). Fost jandarm. Condamnat în 1946 la 10 ani de muncă silnică.
67. **TUHARU Efrem I.** (n. 1888)
68. **IURCOVSCHI Efrosinia F.** — soția (n. 1909) | Reprimați în 1949.
69. **IURCOVSCHI Victor E.** — fiul (n. 1945)

- |   |                                  |
|---|----------------------------------|
| 70. TUHARU Mihail I. (n. 1894)                      |                                  |
| 71. TUHARU Ana V. — soția (n. 1900)                 |                                  |
| 72. IUZIC Efrosinia M. — fiica (n. 1922)            | Supuși represiunilor în 1949.    |
| 73. ARITONOV Grigori V. — ginerele (n. 1919)        |                                  |
| 74. IUZIC Valentina — nepoata (n. 1944)             |                                  |
| 75. UNTURĂ Agafia C. (n. 1909)                      | Deportați în 1949                |
| 76. UNTURĂ Grigore S. — fiul (n. 1933)              | în reg. Kurgan.                  |
| 77. UNTURĂ Fiodor S. — fiul (n. 1941)               | Reabilitați în 1990.             |
| 78. UNTURĂ Iustina S. (n. 1875). Reprimată în 1949. |                                  |
| 79. UNTURĂ Vasile P. (n. 1911)                      |                                  |
| 80. UNTURĂ Matriona E. — soția (n. 1915)            | Deportați în reg. Kurgan (1949). |
| 81. UNTURĂ Stepan V. — fiul (n. 1934)               | Reabilitați în 1990.             |

**Victime ale represiunilor comuniste din anii '30-'40  
(anul și motivul nu au fost identificate)**

82. ANDON Efim M. (n. 1912)
83. ANDON Ion I. (n. 1892)
84. ANDON Maria L. (n. 1891)
85. BALAN Alexandru I. (n. 1897)
86. BEJENARU Grigore F. (n. 1892)
87. BESARABA Fiocla L. (n. 1912)
88. BESARABA Leonte M. (n. 1879)
89. BODAREV Luchian F. (n. 1892)
90. CACIUROVSCI Pavel D. (n. 1892)
91. CEHOVSCAIA Olga M. (n. 1915)
92. COJUHARI Alexandru G. (n. 1903)
93. DZOPA Dumitru S. (n. 1891)
94. FANTAZOV Fiodor P. (n. 1891)
95. FUCHE Iosif M. (n. 1897)
96. IORDACHI Efim E. (n. 1885)
97. IVANOV Feodosi A. (n. 1906)
98. JILIBORȘCI Iosif I. (n. 1906)
99. LEVANDOVSCI Danil Z. (n. 1888)
100. LUCAȘCIUC Iosif L. (n. 1899)
101. LURCOVSCI Ivan F. (n. 1889)
102. MOISEENCO Parfeni I. (n. 1901)
103. MUNTEANU Iosif Z. (n. 1891)
104. NALBU Grigore I. (n. 1898)
105. SANDU Alexei H. (n. 1902)
106. SANDU Sazon H. (n. 1897)
107. SPINEI Ion V. (n. 1897)
108. ȘEVCENCO Aculina I. (n. 1904)
109. ȘIANOVA Evghenia H. (n. 1907)
110. ȘIANOVA Maria A. (n. 1914)
111. ȘIANOV Semion A. (n. 1908)
112. TALPĂ Nichita N. (n. 1886)
113. TARAN Petru V. (n. 1892)
114. TUHARU Ananie F. (n. 1897)
115. TUHARU Elena I. (n. 1890)
116. TUHARU Grigore M. (n. 1918)
117. TUHARU Onofrei M. (n. 1900)
118. TURCHINSCHI Alexandru S. (n. 1884)
119. UNTURĂ Iosif V. (n. 1891)

**com. JAPCA**

1. **BERGHI Stepan N.** (n. 1901). Condamnat în 1947 la 3 ani privațiune de libertate pentru neachitarea impozitelor (art. 58<sup>2</sup>).
2. **BERGHI Ilie A.** (n. 1895). Supus represiunilor în 1949.
3. **BERGHI Leonte S.** (n. 1893)
4. **BERGHI Elizaveta F.** — soția (n. 1892) | Deportati în 1949
5. **BERGHI Vera L.** — fiica (n. 1934) | în reg. Kurgan.
6. **BERGHI Olga L.** — fiica (n. 1937) | Reabilitați în 1988.
7. **BERGHI Ivan L.** — fiul (n. 1946)
8. **GALBEN Ion F.** (n. 1880 sau 1884) | Încadrați la „chiaburi”.
9. **GALBEN Domnica D.** (n. 1879 sau 1889) | Deportati în 1949 în reg. Amur.
10. **MACOVEI Feodora E.** (n. 1884). Reprimată în 1949.
11. **OUȘ Andrei E.** (n. 1909)
12. **OUȘ Profira I.** — soția (n. 1913)
13. **OUȘ Gheorghe A.** — fiul (n. 1935) | Supuși represiunilor în 1949.
14. **OUȘ Arcadie A.** — fiul (n. 1939)
15. **OUȘ Zinovia A.** — fiica (n. 1940)
16. **OUȘ Daria A.** — fiica (n. 1948)
17. **POPA Casian I.** (n. 1885) | Reprimați în 1949.
18. **POPA Ana S.** — soția (n. 1886)
19. **POPA Vasile G.** (n. 1898). Deportat în 1949 în reg. Amur, fiind încadrat la „chiaburi”.

**com. NĂPADOVA**

1. **PÂNZARU Simion I.** (n. 1912). Reprimat în 1933.
2. **ȘEREMET Iacob C.** (n. 1893). Supus represiunilor în 1940. Reabilitat în 1991.
3. **ȘVEȚ-ȘEVCIUC Mihail A.** (n. 1904). Reprimat în 1940.
4. **CĂRĂUȘ Ion E.** (n. 1906). Acuzat de activitate contrarevoluționară. Condamnat în 1941 la 5 ani de muncă silnică.
5. **DRĂGAN Iacob I.** (n. 1908). Acuzat de activitate contrarevoluționară (1941) și condamnat la moarte.
6. **MUNTEANU Onofrei S.** (n. 1887). Membru al Partidului Național-Liberal. Condamnat în 1941 la 10 ani de detenție într-un lagăr de muncă din reg. Tomsk. Reabilitat în 1990.
7. **MUNTEANU Efrosinia V.** — soția (n. 1912)
8. **MUNTEANU Nadejda O.** — fiica (n. 1931)
9. **MUNTEANU Nicolae O.** — fiul (n. 1933) | Deportati în 1941
10. **MUNTEANU Ion O.** — fiul (n. 1934) | în reg. Tambov.
11. **MUNTEANU Alexei O.** — fiul (n. 1936) | Reabilitați în 1990.
12. **MUNTEANU Toma O.** — fiul (n. 1939)
13. **MUNTEANU Tatiana O.** — fiica (n. 1940)
14. **DRĂGAN Nicolae V.** (n. 1900). Condamnat în 1947 la 10 ani de detenție într-un lagăr de muncă și corecție.
15. **ANDRIEȘ Sofia M.** (n. 1904)
16. **ANDRIEȘ Eudochia I.** — fiica (n. 1924) | Deportate în 1949 în reg. Amur.
17. **ANDRIEȘ Elizaveta I.** — fiica (n. 1929)
18. **BEJAN Tatiana S.** (n. 1891). Condamnată în 1949 la 10 ani de muncă silnică din motive politice.
19. **ȘIMANSCHI Vasile F.** (n. 1877). Deportat în 1949 în reg. Kurgan.
20. **ISTRATIUC Ion Gh.** (n. 1913 sau 1920). Condamnat în 1950 la 10 ani de detenție și interdicția drepturilor civice pe 5 ani. Reabilitat în 1995.

## s. NICOLAEVCA, com. CUHUREȘTII DE SUS

1. SEMENIUC Afanasie S. (n. 1902). Supus represiunilor în 1945. Reabilitat în 1991.
2. LAZOVSKI Filip E. (n. 1896) | Încadrați la „chiaburi”.
3. LAZOVSKI Eudochia A. — soția (n. 1926) | Deportată în 1949
4. LAZOVSKI Andrei F. — fiul (n. 1942) | în reg. Kurgan.

## com. NIMEREUCA

1. TÂMCOV Vasili S. (n. 1900). Condamnat în 1935 la 1,5 ani privațiune de libertate în temeiul art. 58<sup>1</sup> („sustragere de la plata impozitelor”).
2. APOSTOL Simion I. (n. 1901). Condamnat în 1941 conform art. 69<sup>1</sup> alin. 2 la muncă silnică. Reabilitat în 1994.
3. ARTENI Ion A. (n. 1913). Condamnat în 1941 la muncă silnică în temeiul art. 69<sup>1</sup> alin. 2. Reabilitat în 1994.
4. COLOMEI Mitrofan P. (n. 1891). Fost primar. Membru al Partidului Național-Liberal. Deportat în 1941 în reg. Tomsk. Reabilitat în 1991.
5. COLOMEI Daria A. — soția
6. COLOMEI Anastasia M. — fiica | Deportată în 1941 în reg. Tomsk.
7. COLOMEI Ion M. — fiul | Reabilitată în 1991.
8. COLOMEI Lucia M. — fiica
9. NAVAL Mihail A. (n. 1888). Condamnat în 1941 conform art. 69<sup>1</sup> alin. 2 la muncă silnică. Reabilitat în 1994.
10. PANFIL Andrei P. (n. 1904). Condamnat în 1941 la muncă silnică în temeiul art. 69<sup>1</sup> alin. 2. Reabilitat în 1994.
11. PANFIL Matvei I.
12. PANFIL Irina P. — soția | Deportată în 1941 în reg. Tomsk.
13. PANFIL Petru I. — fratele | Reabilitată în 1991.
14. PANFIL Ecaterina I. — sora
15. RECHEL Ion T. (n. 1895). Condamnat în 1941, conform art. 69<sup>1</sup> alin. 2, la muncă silnică.
16. TOFAN Anton V. (n. 1896). Membru al Partidului Național-Creștin. Condamnat în 1941 la muncă silnică. A decedat în detenție în același an în urma regimului de exterminare. Reabilitat în 1989.
17. TOFAN Xenia A. — soția (n. 1896) | Deportată în 1941.
18. TOFAN Ecaterina A. — fiica (n. 1926) | Reabilitată în 1989.
19. TOFAN Lidia A. — fiica (n. 1928)
20. TOPA Ion D. (n. 1899). Reprimat în 1948. Reabilitat în 1991.
21. APOSTOL Elizaveta A. (n. 1895) | Reprimați în 1949.
22. APOSTOL Andrei S. — fiul (n. 1935)
23. COLOMEI Foma P. (n. 1891)
24. COLOMEI Elena I. — soția (n. 1894) | Supuși represiunilor în 1949.
25. COLOMEI Maria F. — fiica (n. 1930)
26. COLOMEI Parascovia A. (n. 1873) | Deportată în 1949
27. COLOMEI Mihail I. — fiul (n. 1911) | în reg. Amur
28. COLOMEI Lidia A. — nora (n. 1927) | ca familie de „chiaburi”.
29. COSNICEANU Iacob S. (n. 1878) | Reprimați în 1949.
30. COSNICEANU Olga H. — soția (n. 1880)
31. GOLOGURSKI Xenofont F. (n. 1881). Supus represiunilor în 1949.
32. IORDACHE Olga F. (n. 1920). Deportată în 1949 în reg. Amur, fiind încadrată la „chiaburi”.
33. LOZAN Irina L. (n. 1879). Reprimată în 1949.
34. NAVAL Agafia S. (n. 1908) | Încadrați la „chiaburi”.
35. NAVAL Ion E. — fiul (n. 1941) | Deportată în reg. Amur (1949).



- |   |   |
|---|---|
| 36. NAVAL Dmitri Gr. (n. 1909)  | Deportați în 1949 în reg. Amur<br>ca familie de „chiaburi”.                   |
| 37. NAVAL Anastasia M. — soția (n. 1912)  |   |
| 38. NAVAL Feodosie I. (n. 1886)   |   |
| 39. NAVAL Matroana P. — soția (n. 1888)   | Reprimați în 1949.  |
| 40. NAVAL Maria F. — fiica (n. 1930)  |   |
| 41. NAVAL Grigore I. (n. 1880). Supus represiunilor în 1949.                                      |   |
| 42. NAVAL Pelagheea I. (n. 1884). Reprimată în 1949.  |   |
| 43. NAVAL Zinovia X. (n. 1899)  |   |
| 44. NAVAL Leon I. — fiul (n. 1931)  |   |
| 45. NAVAL Afanasi I. — fiul (n. 1933)   | Supuși represiunilor în 1949.   |
| 46. NAVAL Nikon I. — fiul (n. 1936)   |   |
| 47. NAVAL Sofia I. — fiica (n. 1939)  |   |
| 48. NAVAL Anastasia I. — fiica (n. 1940)  |   |
| 49. NOVALȘ Isac E. (n. 1898)  | Reprimați în 1949.  |
| 50. NOVALȘ Olga M. — soția (n. 1900)  |   |
| 51. OSEȚCHI Daria F. (n. 1914)  |   |
| 52. OSEȚCHI Pavel P. — fiul (n. 1939)   | Supuși represiunilor în 1949.   |
| 53. OSEȚCHI Eugenia P. — fiica (n. 1942)  |   |
| 54. PANFIL Gheorghe G. (n. 1906)  |   |
| 55. PANFIL Parascovia D. — soția (n. 1907)  |   |
| 56. PANFIL Iacob Gh. — fiul (n. 1933)   | Deportați în 1949 în reg. Amur.<br>Motivul reprimării: familie de „chiaburi”. |
| 57. PANFIL Mihail Gh. — fiul (n. 1937)  |   |
| 58. PANFIL Varvara Gh. — fiica (n. 1940)  |   |
| 59. PANFIL Feodosie Gh. — fiul (n. 1946)  |   |
| 60. PANFIL Pavel E. (n. 1876)   | Reprimați în 1949.  |
| 61. PANFIL Efimia I. — soția (n. 1879)  |   |
| 62. SECORSCHI Sofia A. (n. 1884). Supusă represiunilor în 1949.                                   |   |
| 63. TIMOFTI Gheorghe F. Deportat în reg. Amur (1949).   |   |
| 64. TOFAN Ana I. (n. 1910)  |   |
| 65. TOFAN Eufrosinia P. — fiica (n. 1935)   | Reprimați în 1949.  |
| 66. TOFAN Eudochia P. — fiica (n. 1936)   | Reabilitați în 1992.  |
| 67. TOFAN Olga P. — fiica (n. 1938)   |   |
| 68. TOFAN Mihail P. — fiul (n. 1943)  |   |
| 69. TOFAN Anton A. (n. 1891). Membru al Partidului Național-Creștin. Supus represiunilor în 1949. |   |
| 70. TOFAN Maria I. — soția (n. 1893)  | Reprimare în 1949.  |
| 71. TOFAN Daria A. — fiica (n. 1931)  |   |
| 72. ZAPOROJAN Varvara S. (n. 1894)  |   |
| 73. ZAPOROJAN Ilarion M. — fiul (n. 1924 sau 1926)  | Încadrați la „chiaburi”.  |
| 74. ZAPOROJAN Afanasie M. — fiul (n. 1933)  | Deportați în 1949 în reg. Amur.   |
| 75. ZAPOROJAN Vasile M. — fiul (n. 1937)  |   |
| 76. ZUBCO Ivan M. (n. 1902)   |   |
| 77. ZUBCO Agafia A. — soția (n. 1904)   | Deportați în 1949 în reg. Amur,<br>fiind încadrați la „chiaburi”.             |
| 78. ZUBCO Anton I. — fiul (n. 1933)   |   |

### com. OCNÎȚA

- |  |                      |
|--|----------------------|
| 1. COZACEC Pavel T. Mare proprietar. Reprimat în 1933. Reabilitat în 1990.   |                      |
| 2. COZACEC Feodosia I. — soția   |                      |
| 3. COZACEC Pelaghia P. — fiica   | Deportați în 1933.   |
| 4. COZACEC Eudochia P. — fiica   | Reabilitați în 1990. |
| 5. COZACEC Anastasia P. — fiica  |                      |
| 6. COZACEC Petru P. — fiul   |                      |
| 7. COJUHARI Hristina S. (n. 1897). Condamnată în 1935 la 1,6 ani de închisoare corecțională în<br>temeiul art. 58 <sup>1</sup> alin. 2 („sustragere de la plata impozitelor”). |                      |

8. **BELINSCHI Vladimir A.** (n. 1889). Acuzat de agitație antisovietică. Condamnat la moarte în 1938. Cauza este clasată în 1955.
9. **GAIDEI Vasile A.** (n. 1900). Condamnat în 1938 la 10 ani de detenție într-un lagăr de muncă pentru „agitație antisovietică”. În 1957 a survenit încetarea procesului penal.
10. **MACOVEI Ion E.** (n. 1891). Reprimat în 1938 (?).
11. **VANGHELIUC Panfil I.** (n. 1893). Supus represiunilor în 1938 (?).

### com. PODOIMA

1. **CUCIUC Iacob I.** (n. 1873). Deportat în 1930 în reg. Kemerovo pentru atitudini ostile regimului comunist (s-a pronunțat împotriva colectivizării). Reabilitat în 1990.
2. **CUCIUC Elena I.** — soția | Deportată în 1930
3. **CUCIUC Marc I.** — fiul | în reg. Kemerovo.
4. **CUCIUC Alexandra I.** — fiica | Reabilitată în 1990.
5. **NEGRIVODĂ Arsenie F.** (n. 1884 sau 1894). Mare proprietar. Deportat în 1930 pentru atitudini ostile regimului comunist (s-a pronunțat împotriva colectivizării). În 1937 a fost deportat din nou împreună cu soția. Reabilitat în 1990.
6. **NEGRIVODĂ Maria N.** — soția (n. 1886 sau 1896). Deportată în 1937, fiind încadrată la „chiaburi”. Reabilitată în 1990.
7. **NEGRIVODĂ Ion A.** (n. 1925) | Deportată în 1930 în reg. Perm.
8. **NEGRIVODĂ Alexei M.** | Reabilitată în 1991.
9. **CRIPLIVSCHI Evdochim P.** (n. 1901)
10. **CRIPLIVSCHI Pelagheea M.** — soția (n. 1903)
11. **CRIPLIVSCHI Irina E.** — fiica (n. 1922)
12. **CRIPLIVSCHI Parascovia E.** — fiica (n. 1924)
13. **CRIPLIVSCHI Elena E.** — fiica (n. 1927)
14. **CRIPLIVSCHI Anastasia E.** — fiica (n. 1930)
15. **CRIPLIVSCHI Xenia E.** — fiica (n. 1932)
16. **BOICO Fedot L.** (n. 1892)
17. **BOICO Elizaveta T.** — soția (n. 1889) | Deportată în 1934 în reg. Arhanghelsk.
18. **BOICO Maria M.** (n. 1923) | Reabilitată în 1991.
19. **BOICO Marfa M.** (n. 1927)
20. **POPOVICI Maxim F.** (n. 1908) | Încadrați la „chiaburi”.
21. **POPOVICI Ecaterina C.** — soția (n. 1912) | Deportată în 1934 în Karelia.
22. **POPOVICI Feodosia F.** — sora (n. 1914) | Reabilitată în 1991.
23. **BARDĂ Sava I.** (n. 1896). Acuzat de spionaj. Condamnat în 1937 la 10 ani de detenție într-un lagăr de muncă și corecție.
24. **MAZEPA Andrei F.** (n. 1881). Condamnat în 1937 la 10 ani de muncă silnică pentru „agitație antisovietică”. În 1938 a fost condamnat la moarte. Executat la 5.III.1938. Reabilitat în 1991.
25. **NEGRIVODĂ Efim M.** (n. 1900). Acuzat de activitate diversionistă. Condamnat la moarte în 1937. Cauza a fost clasată în 1967.
26. **PODUREAC Anastasia M.** (n. 1906). Acuzată de agitație antisovietică. Condamnată în 1938 la 5 ani de muncă silnică. Cauza este clasată în 1967.
27. **ȘVEȚ Vasile A.** (n. 1896). Condamnat în 1945 la 4 ani de detenție într-un lagăr de muncă pentru „agitație antisovietică”. În 1961 a fost dispusă încetarea procesului penal.
28. **SPĂTARU Mefodie E.** (n. 1899). Acuzat de trădare de patrie. Condamnat în 1947 la 10 ani de detenție într-un lagăr de muncă și corecție.
29. **FORMUSACHI Mefodie P.** (n. 1898)
30. **FORMUSACHI Domnica M.** — soția (n. 1911) | Deportată în 1949 în reg. Kurgan,
31. **FORMUSACHI Fiodor M.** — fiul (n. 1933) | fiind încadrați la „chiaburi”.
32. **FORMUSACHI Ana M.** — fiica (n. 1944)

- |  |   |
|--|---|
| 33. MELNICIUC Mihail A. (n. 1887)        | Încadrați la „chiaburi”. Deportați în reg. Kurgan (1949). Cauza este clasată în 1954. |
| 34. SCRIPNIC Sofia I. — soția (n. 1900)  |   |
| 35. STECLEAR Iacov N. (n. 1911)          | Deportați în 1949 în reg. Kurgan ca familie de „chiaburi”.                            |
| 36. STECLEAR Efimia I. — soția (n. 1918) |   |
| 37. STECLEAR Ana I. — fiica (n. 1935)    |   |

**Victime ale represiunilor comuniste din anii '30–'40  
(anul și motivul nu au fost identificate)**

38. BARDĂ Samuil F. (n. 1894)  
39. BATRÂNCEA Mihail N. (n. 1886)  
40. BATRÂNCEA Stepan V. (n. 1890)  
41. BELIȚE Iosif I. (n. 1900)  
42. BEREDEI Evgheni A. (n. 1908)  
43. BEREZIUC Ambrosie E. (n. 1896)  
44. BEREZIUC Nicolai M. (n. 1910)  
45. CAFLANATI Alexandru E. (n. 1910)  
46. CECOLTAN Carp S. (n. 1898)  
47. CECOLTAN Dumitru S. (n. 1900)  
48. CECOLTAN Fiocla C. (n. 1904)  
49. CECOLTAN Ion M. (n. 1895)  
50. CECOLTAN Maria T. (n. 1895)  
51. CECOLTAN Mihail T. (n. 1895)  
52. CUCIUC Petru T. (n. 1907)  
53. CUȚENCO Iustin M. (n. 1890)  
54. DICUSAR Fiodor A. (n. 1900)  
55. FORMUSACHI Călin V. (n. 1903)  
56. FORMUSACHI Irina F. (n. 1904)  
57. FRUNZĂ Iosif Z. (n. 1893)  
58. FRUNZĂ Luca S. (n. 1910)  
59. FRUNZĂ Sava T. (n. 1881)  
60. GROZA Vasile I. (n. 1887)  
61. MALACINSCHI Afanasi M. (n. 1892)  
62. MELNICIUC Gherasim A. (n. 1890)  
63. OLȘANSCHI Efrosinia T. (n. 1894)  
64. PILICI Gavril I. (n. 1885)  
65. POPOVICI Mihail C. (n. 1901)  
66. POPOVICI Vasile F. (n. 1894)  
67. SCRIPNIC Alexandru M. (n. 1877)  
68. VASILACHI Ignat B. (n. 1884)  
69. VERBIȚCHI David I. (n. 1890)

**s. PODOIMIȚA, com. PODOIMA**

- |   |   |
|---|---|
| 1. CUCIUC Sava I. (n. 1900)   | Deportați în 1930 (1932?).  |
| 2. CUCIUC Eudochia S. (n. 1903)   |   |
| 3. GROZA Maxim S. (n. 1888). Încadrat la „chiaburi”. Deportat în 1931 în reg. Donețk. Reabilitat în 1991. | Deportați în 1933 în reg. Kirov. Motivul reprimării: familie de „chiaburi”. |
| 4. CHISNICEANU Stepan L. (n. 1896)  |   |
| 5. CHISNICEANU Haritina M. — soția  |   |
| 6. CHISNICEANU Ion St. — fiul   |   |

- |   |                      |
|---|----------------------|
| 7. CHISNICEANU Eudochia St. — fiica   | Reabilitați în 1991. |
| 8. CHISNICEANU Dumitru St. — fiul   |                      |
| 9. GROZA Samoil S. (n. 1898). Condamnat în 1933 conform art. 99 la privațiune de libertate. Reabilitat în 1989.   |                      |
| 10. VASILACHI Marc V. (n. 1878). Deportat în 1933 în reg. Kirov din motive politice. Reabilitat în 1991.  |                      |
| 11. VASILACHI Parascovia V. — soția (n. 1886)   |                      |
| 12. VASILACHI Pelaghia M. — fiica   | Deportați în 1933    |
| 13. VASILACHI Ana M. — fiica  | în reg. Kirov.       |
| 14. VASILACHI Chiril M. — fiul  | Reabilitați în 1991. |
| 15. VASILACHI Feodosia M. — fiica   |                      |
| 16. MAZUR-SOȚCHI Demian F. (n. 1888). Acuzat de neîndeplinirea în termenele stabilite a obligației de predare către stat a produselor agricole (art. 58 <sup>2</sup> ). Condamnat în 1935 la pedeapsa închisorii. |                      |
| 17. BELENCHI-CHISNICEANU Domnica A. (n. 1899). Reprimată în 1937. Reabilitată în 1991.  |                      |
| 18. CHISNICEANU Fiodor D. (n. 1890). Acuzat de agitație contrarevoluționară. Reprimat în 1937. Cauza a fost clasată în 1970.  |                      |
| 19. STAVINSCHI Nichita P. (n. 1890). Supus represiunilor în 1937. Reabilitat în 1991.   |                      |
| 20. PARAȘCIN Arseni A. (n. 1898). Acuzat de colaboraționism. Deportat în 1949 în reg. Kurgan. Reabilitat în 1990.   |                      |
| 21. PARAȘCINA Efrosinia I. — soția (n. 1900)  | Deportate în 1949    |
| 22. PARAȘCINA Pelagheea A. — fiica (n. 1931)  | în reg. Kurgan.      |
| 23. PARAȘCINA Ecaterina A. — fiica (n. 1941)  | Reabilitate în 1990. |

**Victime ale represiunilor comuniste din anii '30–'40  
(anul și motivul nu au fost identificate)**

24. CALUȚCHI Carp A. (n. 1895)
25. CATERINCIUC Mihail V. (n. 1876)
26. CITAICA Piotr I. (n. 1888)
27. CHISNICEANU Feodosie T. (n. 1885)
28. CHISNICEANU Nichita F. (n. 1902)
29. PARAȘCINA Evdochia P. (n. 1887)
30. PLOTEANU Fiodor F. (n. 1892)
31. PLOTEANU Zaharia F. (n. 1897)
32. RUSO Timofei S. (n. 1901)

**com. RAȘCOV**

- |  |                                       |
|--|---------------------------------------|
| 1. GUSEATINSCHI Foma S. (n. 1869)  |                                       |
| 2. GUSEATINSCAIA Xenia L. — soția (n. 1882)  | Supuși represiunilor în 1930          |
| 3. GUSEATINSCHI Semion F. — fiul (n. 1919)   | pe motive politice.                   |
| 4. GUSEATINSCHI Gheorghii F. — fiul (n. 1921)  | Reabilitați în 1992.                  |
| 5. COVAL Constantin A. (n. 1882). Proprietar de moară. Reprimat în 1932. Reabilitat în 1991. |                                       |
| 6. COVAL Aculina S. — soția  |                                       |
| 7. COVAL Alexei C. — fiul  |                                       |
| 8. COVAL Ana C. — fiica  | Supuși represiunilor în 1932.         |
| 9. COVAL Matriona C. — fiica   | Reabilitați în 1991.                  |
| 10. COVAL Ustina C. — fiica  |                                       |
| 11. COVAL Vera C. — fiica  |                                       |
| 12. IACORSCHI Vasili T. (n. 1897)  | Încadrați la „chiaburi”. Deportați în |
| 13. IACORSICAIA Ana F. — soția (n. 1904)   | 1933 în Karelia. Reabilitați în 1991. |

14. **ZABOLOTNĂI Iustina S.** (n. 1891). Condamnată în 1933 la 5 ani de închisoare pentru neîndeplinirea în termenele stabilite a obligației de predare către stat a produselor agricole (art. 58<sup>2</sup>).
  15. **COVALSCHI Mihail F.** (n. 1892). Reprimat în 1934 ca „element social periculos”. Reabilitat în 1991.
  16. **COVALSCAIA Antonina S.** — soția (n. 1901)
  17. **COVALSCHI Ivan M.** — fiul (n. 1921)
  18. **COVALSCHI Franț M.** — fiul (n. 1927)
  19. **COLCHER Ianchel I.** (n. 1881). Reprimat în 1937. Reabilitat în 1991.
  20. **GRUDZIȚCHI Stanislav C.** (n. 1904). Acuzat de spionaj în favoarea României și condamnat la moarte (1937). Cauza a fost clasată în 1962.
  21. **IAVORSCHI Vladimir I.** (n. 1895). Condamnat în 1937 la 5 ani de detenție într-un lagăr de muncă și corecție pentru „activitate contrarevoluționară”. În 1958 a fost dispusă încetarea procesului penal.
  22. **MAIMUST Nichifor S.** (n. 1899). Condamnat la moarte în 1937 pentru „agitație antisovietică”. Cauza este clasată în 1963.
  23. **PALII Fiodor T.** (n. 1896). Condamnat la moarte în 1937. Capete de acuzare: „trecerea frauduloasă a frontierei în România” și „agitație antisovietică”. Cauza a fost clasată în 1959.
  24. **ȘUȘCHEVICI Piotr P.** (n. 1889). Fost ofițer albgardist. Condamnat la moarte în 1937 pentru „agitație antisovietică”.
  25. **VISLOUH Matvei L.** (n. 1884). Reprimat în 1937. Reabilitat în 1991.
  26. **DIDÂCIUC Nichita G.** (n. 1893). Acuzat de agitație antisovietică și condamnat la moarte în 1937.
  27. **DATIENCO Andrei P.** (n. 1894). Supus represiunilor în 1938. Reabilitat în 1991.
  28. **GELER Moise H.** (n. 1885). Condamnat în 1938 la 5 ani de închisoare sub acuzația de „membru al unei organizații contrarevoluționare sioniste”.
  29. **GRUDZIȚCHI Alexandr G.** (n. 1891). Condamnat la moarte în 1938 pentru „agitație antisovietică și activitate de contrabandă”. Cauza este clasată în 1959.
  30. **LEMBAS Fiodor N.** (n. 1903). Condamnat la moarte în 1938. Cap de acuzare: „spionaj”. Cauza este clasată în 1963.
  31. **MOGHILIOVSKI Ivan F.** (n. 1898). Acuzat de participare la activitatea unei organizații contrarevoluționare de insurgență. Condamnat la moarte în 1938. Cauza a fost clasată în 1956.
  32. **ȘVEȚ Andronic T.** (n. 1900). Condamnat la moarte în 1938 pentru „agitație antisovietică”. Cauza este clasată în 1962.
  33. **VOROTILO Vladimir P.** (n. 1888). Acuzat de spionaj în favoarea României. Condamnat la moarte în 1938. Cauza a fost clasată în 1960.
  34. **OSELINSCHI Macar R.** (n. 1895). Acuzat de agitație antisovietică. Condamnat în 1939 la 4 ani de detenție într-un lagăr de muncă și corecție. Încetarea procesului penal a survenit în 1963.
  35. **BUCATĂNSCHI Iustin C.** Condamnat în temeiul art. 58<sup>2</sup> la privațiune de libertate (1946).
  36. **NEUMĂVANĂI Efim I.** (n. 1915). Reprimat în 1946.
  37. **ARCIUC Petru S.** (n. 1895)
  38. **ARCIUC Eudochia D.** — soția (n. 1900)
  39. **GNATĂȘIN Fedosei F.** (n. 1889). Încadrat la „chiaburi”. Condamnat în 1945 la muncă silnică. Reabilitat în 1990.
  40. **GNATĂȘINA Maria I.** — soția (n. 1892)
  41. **GNATĂȘINA Evdochia F.** — fiica (n. 1925)
  42. **GNATĂȘINA Lidia F.** — fiica (n. 1930)
  43. **IAVORSCHI Victor I.** (n. 1908)
  44. **IAVORSCAIA Maria A.** — soția (n. 1910)
  45. **IAVORSCAIA Evghenia V.** — fiica (n. 1940)
  46. **SCRÂNSCHI Mihail P.** (n. 1903)
  47. **SCRÂNSCAIA Ana C.** — soția (n. 1901)
  48. **SCRÂNSCAIA Nadejda M.** — fiica (n. 1930)
  49. **SCRÂNSCHI Alexandr M.** — fiul (n. 1931 sau 1936)
- |   |   |  |   |  |
|---|---|--|---|--|
| Supuși represiunilor în 1934.<br>Reabilitați în 1991. | Reprimați în 1949, fiind încadrați<br>la „chiaburi”. Reabilitați în 1989. | Deportate în 1949<br>în reg. Tiumen.<br>Reabilitate în 1990. | Reprimați în 1949<br>pe motiv că erau „chiaburi”.<br>Reabilitați în 1989. | Încadrați la „chiaburi”.<br>Deportați în 1949<br>în reg. Tiumen.<br>Reabilitați în 1989. |
|---|---|--|---|--|

50. **UNGLEANS Leonida N.** (n. 1923)  
 51. **BARDĂ Leonid C.** — fiul (n. 1943)

Deportați în 1949 în reg. Tiumen, fiind  
 încadrați la „chiaburi”. Reabilitați în 1989.

**Victime ale represiunilor comuniste din anii '30–'40  
 (anul și motivul nu au fost identificate)**

52. **ARTIOMOV Luchian I.** (n. 1893)  
 53. **BONDARI Vasile Gh.** (n. 1908)  
 54. **CERBULENCO Pavel M.** (n. 1887)  
 55. **COVALCIUC Nicolae S.** (n. 1895)  
 56. **COVALSCHI Alexei P.** (n. 1883)  
 57. **CRÂJANOVSKI Pavel F.** (n. 1901)  
 58. **FAINGHER Moişa B.** (n. 1900)  
 59. **GHITMAN Şmul S.** (n. 1901)  
 60. **GONCEARUC Fiodor A.** (n. 1918)  
 61. **GREBENIUC Maxim I.** (n. 1883)  
 62. **GRITCO Petru A.** (n. 1893)  
 63. **GRUDZIŢCHI Iosif C.** (n. 1882)  
 64. **HLĂSTAL Ivan T.** (n. 1892)  
 65. **HLĂSTAL Vasili M.** (n. 1878)  
 66. **IAVORSCHI Carol S.** (n. 1893)  
 67. **NĂSTAS Constantin G.** (n. 1890)  
 68. **NOVAŞEVSKI Iacov S.** (n. 1893)  
 69. **OBERTINSCHI Timofei C.** (n. 1887)  
 70. **SAULEAC Ivan A.** (n. 1887)  
 71. **SAULEAC Parascovia T.** (n. 1895)  
 72. **SERDUNI Emilian O.** (n. 1896)  
 73. **SEREBRENIUC Ianchei I.** (n. 1893)  
 74. **STABULSCHI Favel A.** (n. 1900)  
 75. **STRÂNCOVSKI Nicolai A.** (n. 1893)  
 76. **ŞAPIRA Zelic A.** (n. 1887)  
 77. **ŞVET Maxim A.** (n. 1898)  
 78. **TROFANCIUC Fiodor L.** (n. 1885)  
 79. **ZABOLOTNĂI Trofim D.** (n. 1888)  
 80. **ZAGROBANSCHI Iosif L.** (n. 1895)

**com. ROTARI**

1. **PALADI Vasile S.** Deportat în 1949 în reg. Kurgan, fiind acuzat de colaboraționism.  
 2. **PALADI Elena M.** — soția (n. 1906)  
 3. **PALADI Maria V.** — fiica (n. 1927)  
 4. **PALADI Nina V.** — fiica (n. 1929)  
 5. **PALADI Nicolae V.** — fiul (n. 1932)  
 6. **PALADI Matroana V.** — fiica (n. 1936)

Deportați în 1949 în reg. Kurgan ca  
 membri ai familiei unui „colaboraționist”.  
 Reabilitați în 1989.

**com. SĂNĂTĂUCA**

1. **VASILACHI Paulina V.** (n. 1904). Deportată în 1940 în reg. Amur, unde a decedat (1950).  
 2. **VASILACHI Daria D.** — fiica (n. 1928)  
 3. **VASILACHI Arsenie D.** — fiul (n. 1930)

Deportați în 1940

4. **VASILACHI Elizaveta D.** — fiica (n. 1935) | în reg. Amur.
5. **VASILACHI Constantin D.** — fiul (n. 1937)
6. **VASILACHI Ion D.** — fiul (n. 1944)
7. **BLĂNUȚĂ Demian I.** (n. 1903). Membru al Partidului Național-Liberal. Încadrat la „chiaburi”.  
Condamnat în 1941 la 5 ani de muncă silnică. Internat în Ivdellag, reg. Sverdlovsk.
8. **BLĂNUȚĂ Xenia S.** — soția (n. 1906) | Deportate în 1941 în reg. Kurgan.
9. **BLĂNUȚĂ Zinaida D.** — fiica (n. 1928)
10. **EȘANU Martian I.** (n. 1880). Acuzat de naționalism. Condamnat la moarte în 1941.
11. **EȘANU Maria I.** — soția | Deportate în 1941.
12. **EȘANU Parascovia M.** — fiica (n. 1912)
13. **EȘANU Elisaveta M.** — fiica (n. 1913)
14. **BULGAC Mihail A.** (n. 1902). Acuzat de colaboraționism. Condamnat în 1945 la 10 ani de detenție într-un lagăr de muncă în temeiul art. 54<sup>1</sup> lit. a. Reabilitat în 1991.
15. **CHIȚAN Simion I.** (n. 1901). Condamnat în 1947 la 7 ani de muncă silnică. Întemnițat într-un lagăr din reg. Amur. Cap de acuzare: „colaboraționism”.
16. **AMARFI Mihail S.** (n. 1907). Deportat în 1949 în reg. Amur, fiind încadrat la „comercianți”.
17. **AMARFI Simion I.** (n. 1883) | Încadrați la „comercianți” și
18. **AMARFI Elena T.** — soția (n. 1884) | deportați în reg. Kurgan (1949).
19. **ARNĂUT Iacob E.** (n. 1877) | Reprimați în 1949.
20. **ARNĂUT Agafia A.** — soția (n. 1878)
21. **BĂLĂNUȚĂ Elena V.** (n. 1910)
22. **BĂLĂNUȚĂ Alexei A.** — fiul (n. 1933) | Supuși represiunilor în 1949.
23. **BĂLĂNUȚĂ Fiodor A.** — fiul (n. 1935)
24. **BĂLĂNUȚĂ Ecaterina A.** — fiica (n. 1940)
25. **BRUNCHI Fiodor T.** (n. 1890) | Reprimați în 1949.
26. **BRUNCHI Olimpiada S.** — soția (n. 1890)
27. **CIOBANU Leonida S.** (n. 1893)
28. **CIOBANU Iacob F.** — fiul (n. 1930) | Deportați în 1949 în reg. Amur
29. **CIOBANU Ion F.** — fiul (n. 1933) | ca familie de „chiaburi”.
30. **CIOBANU Gheorghe F.** — fiul (n. 1935 sau 1936)
31. **CELAC Chira P.** (n. 1907) | Deportați în 1949
32. **CELAC Feodosie I.** — fiul (n. 1932) | în reg. Kurgan.
33. **CHIȚAN Anatol I.** (n. 1912)
34. **CHIȚAN Valentina** — fiica (n. 1930)
35. **CHIȚAN Ion** — fiul (n. 1932)
36. **CHIȚAN Vera** — fiica (n. 1935) | Deportați în reg. Amur (1949).
37. **CHIȚAN Stepan** — fiul (n. 1938) | Reabilitați în 1991.
38. **CHIȚAN Petru** — fiul (n. 1940)
39. **CHIȚAN Nicolae** (n. 1916)
40. **STARÎȘ Fiodor E.** (n. 1888)
41. **STARÎȘ Victoria I.** — soția (n. 1876) | Reprimați în 1949.
42. **STARÎȘ Petru Z.** (n. 1895)
43. **STARÎȘ Xenia C.** — soția (n. 1901) | Supuși represiunilor în 1949.
44. **ȚURCANU Elena F.** (n. 1892). Supusă represiunilor în 1949.
45. **VASILACHI Demian I.** (n. 1900)
46. **VASILACHI Elena S.** — soția (n. 1908)
47. **VASILACHI Eudochia D.** — fiica (n. 1931) | Încadrați la „chiaburi”.
48. **VASILACHI Claudia D.** — fiica (n. 1937) | Deportați în 1949
49. **VASILACHI Gheorghe D.** — fiul (n. 1939) | în reg. Amur.
50. **VASILACHI Maria D.** — fiica (n. 1943)
51. **VASILACHI Pantelimon D.** — fiul (n. 1946)
52. **VASILACHE Emil Gh.** (n. 1878). Reprimat în 1949 (?).
53. **VASILACHI Ion S.** (n. 1880) | Reprimați în 1949.
54. **VASILACHI Ecaterina S.** — soția (n. 1880)
55. **VOSTANARI Elena M.** (n. 1919) | Supuse represiunilor în 1949.
56. **VOSTANARI Valentina I.** (n. 1948)

## com. SEVERINOVCA

1. MELNIC Vasile S. (n. 1890)
2. MELNIC Eudochia I. — soția (n. 1898)
3. MELNIC Nicolae V. — fiul (n. 1920)
4. MELNIC Petru V. — fiul (n. 1922)
5. MELNIC Stepan V. — fiul (n. 1925)
6. MELNIC Evstafie V. — fiul (n. 1927)
7. VERȘIGORA Anton D. Supus represiunilor în 1931. Reabilitat în 1991.
8. COROTÂNSCHI Feodosi I. (n. 1895). Acuzat de agitație antisovietică. Condamnat în 1937 la 10 ani de detenție într-un lagăr de muncă și corecție. În 1965 a survenit încetarea procesului penal.
9. COROTÂNSCHI Grigori L. (n. 1867). Reprimat în 1937. Reabilitat în 1991.
10. CRÂJANOVSKI Iosif D. (n. 1903). Acuzat de spionaj. Condamnat la moarte în 1937. Cauza a fost clasată în 1967.
11. JILIBORȘCI Spiridon M. (n. 1894). Supus represiunilor în 1937. Reabilitat în 1991.
12. MELNIC Alexei S. (n. 1891). Fost albgardist. Condamnat la moarte în 1937. Cauza este clasată în 1958.
13. MELNIC Fiodor N. (n. 1892). Condamnat la moarte în 1937. Executat în 1938 în închisoarea din Tiraspol. Reabilitat în 1992.
14. POPOV Stepan A. (n. 1872). Participant la o rebeliune împotriva puterii sovietice. Condamnat la moarte și executat în 1937. Reabilitat în 1988.
15. SEVERIN-JELIBORȘCI Petru I. (n. 1898). Acuzat de spionaj. Condamnat la moarte în 1937. Cauza a fost clasată în 1967.
16. TOCAN Nichita I. (n. 1895 sau 1898). Încadrat la „chiaburi”. Participant la o rebeliune împotriva puterii sovietice. Condamnat la moarte în 1937. Cauza este clasată în 1967.
17. VERȘIGORA Ivan E. (n. 1883). Acuzat de agitație antisovietică. Reprimat în 1937.
18. LOPUȘNEAC Chiril E. (n. 1885). Fost albgardist. Condamnat la moarte în 1938. Executat în or. Balta. Reabilitat în 1992.
19. MELNIC Gheorghe S. (n. 1885). Acuzat de naționalism și de participare la activitatea unei organizații contrarevoluționare de insurgență. Condamnat la moarte și executat în 1938. Reabilitat în 1991.
20. OCNEAN Maxim F. (n. 1895). Condamnat la moarte în 1938. Capete de acuzare: „naționalist” și „participant la activitatea unei organizații contrarevoluționare de insurgență”. Cauza a fost clasată în 1967.
21. OCNEAN Petru M. Acuzat de spionaj. Reprimat în 1938.
22. TOCAN Grigore A. (n. 1885). Acuzat de naționalism și de participare la activitatea unei organizații contrarevoluționare de insurgență. Condamnat la moarte în 1938. Cauza este clasată în 1967.
23. CHIRNIȚCHI Vasile I. Arestat la 25.IX.1945 sub acuzația de „neachitare a impozitelor și agitație antisovietică orientată spre tergiversarea planului de stat de colectare a cerealelor”. Condamnat la muncă silnică.
24. OPREA Aculina S. (n. 1915)
25. OPREA Ana F. — mama (n. 1888)
26. OPREA Ion V. — fiul (n. 1947)

Deportați în 1930 în reg. Kirov.  
Reabilitați în 1991.

Deportați în 1949 în reg. Kurgan  
din motive religioase (inochentiști).  
Reabilitați în 1996.

**Victime ale represiunilor comuniste din anii '30–'40  
(anul și motivul nu au fost identificate)**

27. COTERNEAC Mihail A. (n. 1886)
28. CRÂJANOVSKI Terenti D. (n. 1888)
29. JELIBORȘCI Efim G. (n. 1898)
30. JELIBORȘCI Evghenia I. (n. 1897)
31. JELIBORȘCI Zaharia Gh. (n. 1908)



- 32. MELNIC Ilia A. (n. 1901)
- 33. OCNEAN Pavel I. (n. 1907)
- 34. POPOV Petru A. (n. 1878)
- 35. VANLUH Andrei I. (n. 1894)

### com. SLOBOZIA-RAȘCOV

- 1. PROSEANĂI Alexandr S. (n. 1892). Încadrat la „chiaburi”. În 1930 a fost deschiaburit. Deportat în 1937 în R.A.S.S. Komi. Reabilitat în 1991.
- 2. PROSEANĂI Rafail S. (n. 1888). Membru al *Comunității Religioase Poloneze*. Acuzat de activitate diversionistă anticolhoznică. În 1931 a fost deschiaburit și condamnat la 3 ani de muncă silnică pentru neachitarea impozitelor. Condamnat și în 1937 la 10 ani de detenție într-un lagăr de muncă și corecție. Reabilitat în 1991.
- 3. MALCIUC Corol S. (n. 1899). Acuzat de activitate antisovietică. Condamnat la moarte și executat în 1938. Reabilitat în 1991.
- 4. OLEINIC Luca L. (n. 1882). Condamnat la moarte în 1938. Cap de acuzare: „participare la activitatea unei organizații contrarevoluționare de insurgență”. Cauza este clasată în 1958.
- 5. OLEINIC Petru Z. (n. 1907). Condamnat la moarte în 1938.
- 6. POGREBNOI Anton I. (n. 1884). Condamnat la moarte în 1938.
- 7. POGREBNOI Anton S. (n. 1897). Acuzat de participare la activitatea unei organizații contrarevoluționare de insurgență. Condamnat la moarte în 1938. Cauza este clasată în 1958.
- 8. POGREBNOI Ivan C. (n. 1896). Condamnat la moarte în 1938. Cap de acuzare: „participare la activitatea unei organizații contrarevoluționare de insurgență”. Reabilitat în 1991.
- 9. POGREBNAIA Marțelina V. — soția (n. 1902)
- 10. POGREBNAIA Valeria I. — fiica (n. 1924)
- 11. POGREBNAIA Iadviga I. — fiica (n. 1930)
- 12. POGREBNAIA Rozalia I. — fiica (n. 1932)
- 13. POGREBNAIA Iulia I. — fiica (n. 1937)
- 14. POGREBNOI Stanislav I. (n. 1892). Acuzat de participare la activitatea unei organizații contrarevoluționare de insurgență. Condamnat la moarte în 1938. Cauza este clasată în 1958.
- 15. POGREBNOI Vladimir P. (n. 1898). Condamnat la moarte în 1938. Cap de acuzare: „participare la activitatea unei organizații contrarevoluționare de insurgență”. Cauza a fost clasată în 1958.
- 16. PROSEANĂI Platon T. (n. 1896). Condamnat la moarte în 1938 pentru „participare la activitatea unei organizații contrarevoluționare de insurgență”. Cauza a fost clasată în 1958.
- 17. ȚĂRANU Fadei I. (n. 1898). Condamnat la moarte în 1938. Cap de acuzare: „participare la activitatea unei organizații contrarevoluționare de insurgență”. Cauza a fost clasată în 1958.
- 18. ȚĂRANU Ion Z. (n. 1896). Acuzat de participare la activitatea unei organizații contrarevoluționare de insurgență. Condamnat la moarte în 1938. Cauza este clasată în 1958.

Deportate în 1938.  
Reabilite în 1991.

### Victime ale represiunilor comuniste din anii '30-'40 (anul și motivul nu au fost identificate)

- 19. LEVANDOVICI Petru G. (n. 1892)
- 20. MACAR Dumitru N. (n. 1894)
- 21. MAZURENCO Căitan I. (n. 1893)
- 22. POGREBNOI Mihail C. (n. 1878)
- 23. ȚĂRANU Ion I. (n. 1889)

## com. TÂRGUL-VERTIUJENI

1. **FUXMAN Lev D.** (n. 1901). Arestat în 1941 pentru trecerea frauduloasă a frontierei din România în U.R.S.S. Condamnat la 8 ani de detenție. În 1964 a survenit încetarea procesului penal.
2. **SUSLIC Șmil M.** (n. 1915). Proprietarul unei fabrici de ulei. Condamnat în 1941 la 5 ani de muncă silnică. Reabilitat în 1991.
3. **SUSLIC Peisea Gh.** — mama
4. **SUSLIC David M.** — fratele
5. **SUSLIC Dvoira M.** — sora
6. **BAȚANĂU Avram A.** (n. 1887)
7. **BAȚANĂU Fiodor A.** — fiul (n. 1926)
8. **BAȚANĂU Efim A.** — fiul (n. 1930)
9. **CERCHEZ Andrei S.** (n. 1900)
10. **CERCHEZ Varvara T.** — soția (n. 1903)
11. **CERCHEZ Pavel A.** — fiul (n. 1930)
12. **CERCHEZ Elena A.** — fiica (n. 1934)
13. **CERCHEZ Maria A.** — fiica (n. 1941)
14. **CERCHEZ Agafia A.** — fiica (n. 1943)
15. **CERCHEZ Foma I.** (n. 1901)
16. **CERCHEZ Efimia N.** — soția (n. 1902)
17. **CERCHEZ Gavril I.** (n. 1893)
18. **CERCHEZ Eudochia I.** — soția (n. 1892)
19. **CERCHEZ Luchian A.** (n. 1888)
20. **CERCHEZ Ana V.** — soția (n. 1884)
21. **CERCHEZ Dumitru L.** — fiul (n. 1933)
22. **CUCER Ivan S.** (n. 1892)
23. **CUCER Anastasia F.** — soția (n. 1896)
24. **CUCER Larisa I.** — fiica (n. 1933)
25. **GOIFMAN Ianchel M.** (n. 1899). Supus represiunilor în 1949 (?).
26. **GONCEARUC Eufrosinia N.** (n. 1897)
27. **GONCEARUC Nicanor X.** — fiul (n. 1932)
28. **GONCEARUC Maria X.** — fiica (n. 1937)
29. **ISTRATIUC Maria A.** (n. 1885). Încadrată la „chiaburi”. Supusă represiunilor în 1949.
30. **ISTRATIUC Vasile N.** (n. 1896)
31. **ISTRATIUC Agafia N.** — soția (n. 1897)
32. **ISTRATIUC Anastasia V.** — fiica (n. 1932)
33. **ISTRATIUC Ivan V.** — fiul (n. 1934)
34. **ISTRATIUC Ana V.** — fiica (n. 1936)
35. **ISTRATIUC Elena V.** — fiica (n. 1943)
36. **LEVIȚCHI Parascovia F.** (n. 1921)
37. **LEVIȚCHI Maria G.** — fiica (n. 1941)
38. **LEVIȚCHI Mihail G.** — fiul (n. 1941)
39. **ȘEVCIUC Anastasia A.** (n. 1900)
40. **ȘEVCIUC Liubovi E.** — fiica (n. 1923)
41. **ȘEVCIUC Serghei E.** — fiul (n. 1927)
42. **ȘEVCIUC Ivan E.** — fiul (n. 1930)
43. **ȘEVCIUC Larisa E.** — fiica (n. 1943)
44. **VLAS Feodosia T.** (n. 1911)
45. **VLAS Parascovia O.** — fiica (n. 1935)
46. **VLAS Maria O.** — fiica (n. 1940)
47. **VLAS Vera O.** — fiica (n. 1944)

Deportați în 1941.

Reabilitați în 1991.

Încadrați la „chiaburi”.

Deportați în 1949 în reg. Kurgan.

Reprimați în 1949

ca familie de „chiaburi”.

Supuși represiunilor în 1949,

fiind încadrați la „chiaburi”.

Încadrați la „chiaburi”.

Reprimați în 1949.

Reprimați în 1949

ca familie de „chiaburi”.

Supuși represiunilor în 1949

pe motiv că erau „chiaburi”.

Reprimați în 1949,

fiind încadrați la „chiaburi”.

Reprimați în 1949

pe motiv că erau „chiaburi”.

Familie de „chiaburi”.

Supuși represiunilor în 1949.

Încadrați la „chiaburi”.

Reprimați în 1949.

Deportate în 1949 în reg. Kurgan,

fiind încadrate la „chiaburi”.

## com. TEMELEUȚI

1. **MITRICĂ Iacob V.** (n. 1888). Fost primar. Membru al Partidului Național-Liberal. Condamnat în 1941 la muncă silnică. A decedat în Ivdellag, reg. Sverdlovsk. Reabilitat în 1991.
2. **MITRICĂ Maria M.** — soția (n. 1886)
3. **MITRICĂ Nicolae I.** — fiul (n. 1925)
4. **MITRICĂ Varvara I.** — fiica (n. 1926)
5. **MITRICĂ Mihail I.** — fiul (n. 1928)
6. **MITRICĂ Eugenia I.** — fiica (n. 1929)
7. **MITRICĂ Feodora I.** — fiica (n. 1930)
8. **PALII Gavril Gh.** (n. 1896)
9. **PALII Andrei G.** — fiul (n. 1922)
10. **PALII Pavel G.** — fiul (n. 1924)
11. **PALII Victor G.** — fiul (n. 1926)
12. **PALII Eleonora G.** — fiica (n. 1929)
13. **VÂRLAN Ion Gr.** (n. 1886). Încadrat la „chiaburi”. Condamnat în 1946 la 10 ani privațiune de libertate în temeiul art. 58<sup>1</sup> alin. 2 („sustragere de la plata impozitelor”). Eliberat în 1947 pe motiv de boală.
14. **DUGNEAN Grigore I.** (n. 1888). Încadrat la „chiaburi”. Deportat în 1949 în reg. Amur, unde a decedat (1953).
15. **DUGNEAN Parascovia D.** — soția (n. 1891). Deportată în 1949 în reg. Amur, fiind încadrată la „chiaburi”.
16. **LESNIC Trifan P.** (n. 1884)
17. **LESNIC Alexandra E.** — soția (n. 1884)
18. **LESNIC Semion T.** — fiul (n. 1912)
19. **LESNIC Iustina C.** — nora (n. 1926)
20. **LOZAN Maria A.** (n. 1898). Încadrată la „chiaburi”. Deportată în 1949 în reg. Amur.
21. **MITRICĂ Elizaveta T.** (n. 1896)
22. **MITRICĂ Iustina A.** — fiica (n. 1936)
23. **MITRICĂ Maria A.** — fiica (n. 1937)
24. **MITRICĂ Iulia A.** — fiica (n. 1939)
25. **RUSU Haritina P.** (n. 1897)
26. **RUSU Maria E.** — fiica (n. 1932)
27. **RUSU Mihail E.** — fiul (n. 1934)
28. **RUSU Ludmila E.** — fiica (n. 1936)
29. **RUSU Zinaida E.** — fiica (n. 1938)
30. **RUSU Varvara E.** — fiica (n. 1942)
31. **RUSU Ion E.** — fiul (n. 1942)
32. **RUSU Vladimir E.** — fiul (n. 1948)
33. **RUSU Timofei A.** (n. 1897)
34. **RUSU Vasilisa D.** — soția (n. 1896)
35. **RUSU Ion T.** — fiul (n. 1930)
36. **VÂRLAN Ion V.** (n. 1872)
37. **VÂRLAN Anastasia I.** — soția (n. 1872)
38. **VÂRLAN Gheorghe I.** — fiul (n. 1909)
39. **VÂRLAN Parascovia A.** (n. 1887). Deportată în 1949 în reg. Amur.
40. **URSU Maria M.** (n. 1893)
41. **URSU Vasile M.** — fiul (n. 1931)
42. **URSU Mihail A.** (n. 1884)
43. **URSU Maria I.** — soția (n. 1886)
44. **URSU Nadejda Gh.** (n. 1917)
45. **URSU Ion Gh.** — fiul (n. 1941)
46. **URSU Onofrei U.** (n. 1886)
47. **URSU Ecaterina V.** — soția (n. 1886)

Deportați în 1941.  
Reabilitați în 1991.

Reprimați în 1941.  
Reabilitați în 1991.

Deportați în 1949  
în reg. Kurgan.

Deportate în 1949 în reg. Kurgan.

Deportați în 1949  
în reg. Kurgan.

Deportați în reg. Kurgan (1949).

Deportați în 1949 în reg. Kurgan.

Deportați în 1949  
în reg. Amur.

Supuși represiunilor în 1949.

Deportați în 1949 în reg. Amur,  
fiind încadrați la „chiaburi”.

Deportați în reg. Kurgan (1949).

## s. ȚIPORDEI, com. CUHUREȘTII DE JOS

- |   |                                   |
|---|-----------------------------------|
| 1. BÂTCĂ Gheorghe N. (n. 1914)            |                                   |
| 2. BÂTCĂ Vera I. — soția (n. 1920)        |                                   |
| 3. BÂTCĂ Nina Gh. — fiica (n. 1939)       | Deportați în reg. Kurgan (1949).  |
| 4. BÂTCĂ Nicolae Gh. — fiul (n. 1945)     |                                   |
| 5. BÂTCĂ Stepanida I. (n. 1889)           |                                   |
| 6. BÂTCĂ Mihail N. — fiul (n. 1933)       | Încadrați la „chiaburi”.          |
| 7. BÂTCĂ Leon N. — fiul (n. 1936)         | Deportați în 1949 în reg. Kurgan. |
| 8. HAIU Vasile I. (n. 1899)               |                                   |
| 9. HAIU Antonina F. — soția (n. 1903)     |                                   |
| 10. HAIU Vladislav V. — fiul (n. 1934)    | Reprimați în 1949.                |
| 11. HAIU Maria V. — fiica (n. 1936)       |                                   |
| 12. HAIU Victoria V. — fiica (n. 1944)    |                                   |
| 13. SOROCEANU Macar L. (n. 1894)          |                                   |
| 14. SOROCEANU Iulita Z. — soția (n. 1893) | Supuși represiunilor în 1949.     |
| 15. SOROCEANU Vasile M. — fiul (n. 1933)  |                                   |
| 16. ȚIPORDEI Feodosie I. (n. 1881)        |                                   |
| 17. ȚIPORDEI Tatiana V. — soția (n. 1886) | Reprimați în 1949.                |

## s. UNCHITEȘTI, com. CUHUREȘTII DE SUS

- |  |   |
|--|---|
| 1. PUȘCAȘ Victor P. (n. 1907). Condamnat în 1941 la 8 ani de detenție într-un lagăr de muncă din motive politice. În 1956 a fost dispusă încetarea procesului penal. |   |
| 2. PUȘCAȘ Olga E. — soția  | Deportați în 1941.                      |
| 3. PUȘCAȘ Ion V. — fiul  | Reabilitați în 1990.                    |
| 4. PUȘCAȘ Valentin V. — fiul   |   |
| 5. TUREVICI Alexandru A. (n. 1894). Fost primar. Reprimat în 1941. Reabilitat în 1989.   |   |
| 6. TUREVICI Emilia E. — soția (n. 1904)  |   |
| 7. TUREVICI Gheorghe Al. — fiul (n. 1921)  | Supuși represiunilor în 1941.           |
| 8. TUREVICI Valeriu Al. — fiul (n. 1924)   | Reabilitați în 1989.                    |
| 9. PÂNZARU Axentie A. Acuzat de trădare de patrie. Condamnat în 1945 la 15 ani de detenție într-un lagăr de muncă.   |   |
| 10. DOROGAN Spiridon Gh. (n. 1901 sau 1904). Deportat în 1949 în reg. Kurgan pe motiv că ar fi fost agent al Jandarmeriei. Reabilitat în 1991.                       |   |
| 11. DOROGAN Elizaveta I. — soția (n. 1910). Deportată în 1949 în reg. Kurgan. Reabilitată în 1991.   |   |
| 12. EVCENCO Elena I. (n. 1884)   |   |
| 13. LESNIC Anastasia P. — fiica (n. 1911)  | Deportați în 1949 în reg. Kurgan        |
| 14. LESNIC Axenia F. — nepoata (n. 1931)   | din motive religioase (inochențiști).   |
| 15. LESNIC Valentina F. — nepoata (n. 1935)  | Eliberați în 1963. Reabilitați în 1990. |
| 16. LESNIC Ivan F. — nepotul (n. 1937)   |   |
| 17. LEȘAN Maria I. (n. 1891)   |   |
| 18. LEȘAN Pantelimon Gh. — fiul (n. 1928)  | Reprimați în 1949.                      |
| 19. LEȘAN Maria A. — nora  |   |
| 20. OLARU Aculina V. (n. 1901)   |   |
| 21. OLARU Elena I. — fiica (n. 1928)   |   |
| 22. OLARU Constantin I. — fiul (n. 1929)   | Deportați în 1949 în reg. Kurgan        |
| 23. OLARU Alexandra M. — nora (n. 1933)  | ca familie de „chiaburi”.               |
| 24. OLARU Grigore I. — fiul (n. 1936)  |   |
| 25. OLARU Maria I. — fiica (n. 1937)   |   |
| 26. PÂNZARU Parascovia F. (n. 1898). Acuzată de colaboraționism. Reprimată în 1949.  |   |

**com. VALEA ADÂNCĂ**

1. **GNATĂȘIN Mihail E.** (n. 1907). Arestat în 1937 ca „dușman al poporului” și condamnat la moarte. Cauza a fost clasată în 1965.
2. **MELNIC Grigore D.** (n. 1888) | Reprimăți în 1937.
3. **MELNIC Ana I.** — soția (n. 1889)
4. **MELNIC Serghei V.** (n. 1895). Reprimat în 1937 (?).
5. **VARTIC Grigore A.** (n. 1895). Supus represiunilor în 1937 (?).

**com. VĂSCĂUȚI**

1. **CIOBANU Dionisie F.** (n. 1904). Condamnat în 1945 la 15 ani de detenție într-un lagăr de muncă. Reabilitat în 1991.
2. **CORBU Mihail P.** (n. 1911). Acuzat de colaboraționism. Condamnat în 1945 la 10 ani de detenție într-un lagăr de muncă.
3. **HAMURARU Mihail F.** (n. 1895). Condamnat în 1946 la 6 ani de muncă silnică pentru neîndeplinirea în termenele stabilite a obligației de predare către stat a produselor agricole (art. 58<sup>2</sup>).
4. **CHIRTOACĂ Feodora Gh.** (n. 1881). Încadrată la „chiaburi”. Deportată în 1949 în reg. Kurgan.
5. **CIOBANU Anisia S.** (n. 1912) | Deportați în 1949 în reg.
6. **CIOBANU Feodosie D.** — fiul (n. 1934) | Kurgan ca membri ai familiei
7. **CIOBANU Xenia D.** — fiica (n. 1940) | unui „colaboraționist”.
8. **COPACINSCHI Feodosia L.** (n. 1900)
9. **COPACINSCHI Grigore T.** — fiul (n. 1935) | Deportați în 1949 în reg. Amur.
10. **COPACINSCHI Raisa T.** — fiica (n. 1939) | Motivul reprimării: familie de „chiaburi”.
11. **CUCER Axente S.** (n. 1888)
12. **CUCER Parascovia A.** — fiica (n. 1916) | Deportați în 1949 în reg. Kurgan
13. **CUCER Maria A.** — fiica (n. 1925) | ca familie de „chiaburi”.
14. **CUCER Marina A.** — fiica (n. 1929)
15. **VERDEȘ Ion I.** (n. 1883) | Încadrați la „chiaburi”. Deportați în 1949
16. **VERDEȘ Elizaveta A.** — soția (n. 1892) | în reg. Kurgan. Reabilitați în 1990.
17. **ZÂMBREANU Mina P.** (n. 1906)
18. **ZÂMBREANU Xenia D.** — soția (n. 1906) | Deportați în 1949 în reg. Kurgan,
19. **ZÂMBREANU Valentina M.** — fiica (n. 1930) | fiind încadrați la „chiaburi”.

**com. VERTIUJENI**

1. **PETRACHE Vasile G.** (n. 1906). Fost primar. Acuzat de naționalism și condamnat, în 1941, la 8 ani de muncă silnică. Internat în Ivdellag, reg. Sverdlovsk.
2. **PLITMAN Volco I.** (n. 1885). Deportat în 1941 în reg. Tomsk. Reabilitat în 1991.
3. **SELIȘTER Ițic P.** (n. 1894) | Încadrați la „comercianți”.
4. **SELIȘTER Șeina M.** — soția (n. 1887) | Deportați în 1941 în reg. Tomsk.
5. **TESLER Volco D.** (n. 1883). Acuzat de activitate contrarevoluționară și de contrabandă. Condamnat în 1941 la 10 ani de detenție într-un lagăr de muncă. Reabilitat în 1990.
6. **TESLER Roza I.** — soția (n. 1883) | Deportați în 1941
7. **TESLER Ester V.** — fiica (n. 1926) | în reg. Tomsk.
8. **ȘIH David A.** — ginerele (n. 1912) | Reabilitați în 1990.
9. **ȘIHMANTER Huna I.** (n. 1885). Comerciant. Condamnat în 1941 la 5 ani de muncă silnică. Exterminat în Ivdellag, reg. Sverdlovsk (1942). Reabilitat în 1990.

- |  |   |
|--|---|
| 10. ȘIHMANTER Sura I. — soția  |   |
| 11. ȘIHMANTER David H. — fiul (n. 1913)  |   |
| 12. ȘIHMANTER Mendel H. — fiul (n. 1923)   | Deportați în 1941 în reg. Tomsk             |
| 13. ȘIHMANTER Mariana H. — fiica (n. 1925)   | pentru „naționalism”.                       |
| 14. ȘIHMANTER Ianchel H. — fiul (n. 1932)  | Reabilitați în 1990.                        |
| 15. ȘIHMANTER Aron H. — fiul (n. 1935)   |   |
| 16. ȘIHMANTER Reiza B. — nora  |   |
| 17. VLAS Onofrei G. (n. 1906). Reprimat în 1946. Reabilitat în 1992.   |   |
| 18. CERCHEZ Alexandru I. (n. 1897)   |   |
| 19. CERCHEZ Elena T. — soția (n. 1899)   | Deportați în 1949 în reg. Kurgan.           |
| 20. CERCHEZ Constantin Al. — fiul (n. 1923)  | Motivul reprimării: familie de „chiaburi”.  |
| 21. COJUHARI Nichifor N. (n. 1898)   | Încadrați la „chiaburi”. Supuși             |
| 22. COJUHARI Ana F. — soția (n. 1899)  | represiunilor în 1949. Reabilitați în 1989. |
| 23. FIȘBERG Iutco G. (n. 1896). Mare comerciant. Deportat în 1949 în reg. Amur.  |   |
| 24. FIȘBERG Ester B. — soția (n. 1897). Deportată în 1949 în reg. Amur.  |   |
| 25. GOLDENFELD Haim L. (n. 1901)   | Încadrați la „comercianți”.                 |
| 26. GOLDENFELD Șarfa B. — soția (n. 1919)  | Reprimați în 1949.                          |
| 27. GOLDENFELD Boris H. — fiul (n. 1948)   | Reabilitați în 1989.                        |
| 28. GONCEARUC Luca I. (n. 1898). Membru al Partidului Național-Liberal. Deportat în 1949 în reg. Amur pe motiv că ar fi fost agent al Jandarmeriei. În 1956 a fost dispusă încetarea procesului penal. |   |
| 29. GONCEARUC Agafia S. — soția (n. 1905)  | Deportate în 1949 în reg. Amur.             |
| 30. GONCEARUC Eugenia L. — fiica (n. 1946)   |   |
| 31. MELGHENDLER Moisei G. (n. 1886)  | Încadrați la „comercianți”.                 |
| 32. MELGHENDLER Etlea B. — soția (n. 1889)   | Deportați în 1949 în reg. Amur.             |
| 33. ZILBERMAN Roza A. (n. 1917)  | Cauza este clasată în 1954.                 |
| 34. MUȘINSCHI Galina C. (n. 1913). Reprimată în 1949, fiind încadrată la „chiaburi”. Reabilitată în 1989.  |   |
| 35. RUSU Timofei A. (n. 1896)  |   |
| 36. RUSU Vasilisa F. — soția (n. 1896)   | Deportați în 1949 în reg. Amur              |
| 37. RUSU Ion T. — fiul (n. 1930)   | ca familie de „chiaburi”.                   |
| 38. SAMUIL Nikon I. (n. 1898)  |   |
| 39. SAMUIL Maria G. — soția (n. 1907)  | Deportați în 1949 în reg. Amur.             |
| 40. SAMUIL Marcel N. — fiul (n. 1938)  | Motivul reprimării: familie de „chiaburi”.  |
| 41. SAMUIL Ilie N. — fiul (n. 1940)  | Reabilitați în 1989.                        |
| 42. SAMUIL Ion N. — fiul (n. 1943)   |   |
| 43. ȘTEFĂRȚĂ Arsenie I. (n. 1897)  |   |
| 44. ȘTEFĂRȚĂ Vasile A. — fiul (n. 1930)  | Încadrați la „chiaburi”.                    |
| 45. ȘTEFĂRȚĂ Maria A. — fiica (n. 1932)  | Deportați în 1949 în reg. Kurgan.           |
| 46. ȘTEFĂRȚĂ Gheorghe A. — fiul (n. 1936)  |   |

**Victime ale represiunilor comuniste din anii '30–'40  
(anul și motivul nu au fost identificate)**

47. BODAREV Avram A. (n. 1899)
48. BRONȘTEIN Ușer I. (n. 1909)
49. CAȚ Victor A. (n. 1895)
50. FAIERȘTEIN Srul B. (n. 1898)
51. LANDA Elea H. (n. 1880)
52. PERHIS Veniamin B. (n. 1889)
53. ROMBOM Berco E. (n. 1903)
54. ȚUCHERMAN Moșco I. (n. 1885)

## com. ZĂLUCENI

1. **CIOBANU Ion M.** (n. 1912). Membru al Partidului Național-Creștin. Condamnat în 1941 la muncă silnică. Internat în Ivdellag, reg. Sverdlovsk. Reprimat din nou în 1951. Reabilitat în 1990.
2. **CIOBANU Ecaterina C.** — soția. Deportată în 1944 în reg. Tomsk. Reabilitată în 1990.
3. **CIOBU Luca I.** (n. 1900). Acuzat de trădare de patrie. Condamnat în 1945 la 10 ani privațiune de libertate.
4. **BOGDAN Anastasia A.** (n. 1888) | Încadrate la „chiaburi”.
5. **BOGDAN Ecaterina F.** — fiica (n. 1935) | Reprimată în 1949.
6. **CIOBANU Domnica F.** (n. 1888) | Supuse represiunilor în 1949,
7. **CIOBANU Elena F.** | fiind încadrate la „chiaburi”.
8. **CIOBU Anastasia A.** (n. 1878). Încadrată la „chiaburi”. Deportată în 1949 în reg. Kurgan. Reabilitată în 1990.
9. **COJOCARU Eugenia S.** (n. 1899). Reprimată în 1949, fiind încadrată la „chiaburi”. Reabilitată în 1989.
10. **GĂULICĂ Alexandra I.** (n. 1911) | Supuși represiunilor în 1949 ca familie
11. **GĂULICĂ Ion F.** — fiul (n. 1929) | de „chiaburi”. Reabilitați în 1989.
12. **SAMOIL Nadejda T.** (n. 1897) | Reprimați în 1949, fiind încadrați
13. **SAMOIL Ion T.** — fiul (n. 1935) | la „chiaburi”. Reabilitați în 1989.
14. **AMȘINSCHI Dumitru A.** (n. 1902). Reprimat în 1949 (?). Reabilitat în 1992.
15. **ROZOVEL Gheorghe I.** (n. 1913). Supus represiunilor în 1949 (?). Reabilitat în 1992.

**Victime ale represiunilor comuniste din anii '30–'40 origine din  
raionul Camenca (nu a fost identificată localitatea)**

1. **ALEXEEV Alexei S.** (n. 1912). Condamnat în 1940 la 3 ani privațiune de libertate în temeiul art. 58<sup>1</sup> („sustragere de la plata impozitelor”).
2. **ANDONIEV Andrei A.** (n. 1895)
3. **BABIN Pavel A.** (n. 1891)
4. **BOCICHIS Iosif R.** (n. 1893)
5. **BUCICOVSCHI Vasili A.** (n. 1913)
6. **BUCICOVSCHI Vasili A.** (n. 1893)
7. **BURAN Emel I.** (n. 1890)
8. **BURON Emil I.** Reprimat în 1937. Reabilitat în 1991.
9. **BURON Gustav I.** (n. 1903). Acuzat de sabotare a colectivizării. Condamnat la moarte în 1937. Executat în penitenciarul din or. Tiraspol. Reabilitat în 1990.
10. **CABAC Mihail F.** (n. 1901)
11. **CAMARNIȚCHI Felix C.** (n. 1902)
12. **CEBACENCO Nicolai Ch.** (n. 1888)
13. **CEBACENCO Semion S.** (n. 1884)
14. **CEBOTARSCHI Vladimir M.** (n. 1894)
15. **CERNEI Ion I.** (n. 1898). Reprimat în 1949 (?).
16. **CHIRSTA Tihon Gh.** (n. 1895)
17. **CIOBANU Nichita V.** (n. 1886)
18. **CLEINCNEHT Andrei V.** (n. 1892). Acuzat de activitate antisovietică. Reprimat în 1937. Reabilitat în 1991.
19. **CLEINCNEHT Pavel V.** (n. 1894). Acuzat de participare la activitatea unei organizații contrarevoluționare de insurgență. Condamnat la moarte în 1937. Cauza a fost clasată în 1965.
20. **COBZARU Gheorghe A.** (n. 1900)
21. **COLESNIC Nichifor M.** (n. 1899)
22. **COVAL Constantin V.** (n. 1912)

23. COVAL Efim F. (n. 1895)  
24. COVAL Eufrosinia I. (n. 1889)  
25. COVAL Iacov V. (n. 1912)  
26. COVAL Ignat F. (n. 1904)  
27. COVAL Timofei S. (n. 1900)  
28. CRÂJEVSCHI Șlioma I. (n. 1899)  
29. CUȘNIR Demian F. (n. 1898)  
30. CUȘNIR Ecaterina T. (n. 1894)  
31. CUȘNIR Iacov P. (n. 1902)  
32. CUTCOVEȚCHI Dementi A. (n. 1880)  
33. CUTCOVEȚCHI Iacov P. (n. 1908)  
34. DAVIDOVICI Serghei F. (n. 1899)  
35. DEMCENCO Daniil A. (n. 1888). Încadrat la „chiaburi”. Deportat în 1949 în reg. Tiumen.  
36. DURACENCO Glicheria I. (n. 1902)  
37. DURACENCO Grigori F. (n. 1907)  
38. DURACENCO Ivan F. (n. 1907)  
39. DZIGOVSKI Piotr N. (n. 1904)  
40. FINCHE Ivan P. (n. 1888). Condamnat la moarte în 1937 sub acuzația de „membru al unei organizații fasciste”. Cauza este clasată în 1957.  
41. FORMUȘ Vasile I. (n. 1892)  
42. GARTOLOMEI Ivan P. (n. 1911)  
43. GARTOLOMEI Xenia M. (n. 1895)  
44. GOLOVEI Morduh E. (n. 1904)  
45. GOROH Demian M. (n. 1898)  
46. GOROH Grigori P. (n. 1900)  
47. GOROȘCENCO-GOROH Sofroni I. (n. 1885)  
48. GRABCO Melenti F. (n. 1897)  
49. GRABCO Vasili D. (n. 1888)  
50. GROZA Ilarion M. (n. 1890)  
51. GRUDCO Gherasim G. (n. 1882). Supus represiunilor în 1937. Reabilitat în 1989.  
52. GUPERMAN David Gh. (n. 1888)  
53. HMELI Pavel Z. (n. 1891). Reprimat în 1937. Reabilitat în 1991.  
54. LAZANIUC Fadei N. (n. 1888). Condamnat la moarte în 1937. Cap de acuzare: „agitație antisovietică”. Cauza a fost clasată în 1972.  
55. LUPAȘCU Dumitru S. (n. 1874)  
56. LUPAȘCU Nichita A. (n. 1900)  
57. MELNIC Vasile F. (n. 1896). Condamnat în 1930 la 5 ani privațiune de libertate. Acuzat de spionaj și de activitate de contrabandă. Reabilitat în 1991.  
58. MELNIC Eudochia V. — soția (n. 1902)  
59. MELNIC Liubovi V. — fiica  
60. MELNIC Eugeniu V. — fiul  
61. MELNIC Vladimir V. — fiul  
62. MELNICENCO Gheorghe S. (n. 1903)  
63. MELNICENCO Gherasim I. (n. 1890)  
64. MELNICENCO Nichita V. (n. 1897)  
65. MELNICENCO Stepan I. (n. 1912)  
66. MELNICENCO Terenti E. (n. 1874)  
67. MELNICENCO Vasili E. (n. 1905)  
68. MELNICENCO Xenia M. (n. 1903)  
69. MEȘCOV Sava I. (n. 1893)  
70. MOISEENCO Dmitri Ch. (n. 1882)  
71. MOISEENCO Timofei A. (n. 1899)  
72. NAVRATI Fiodor F. (n. 1891). Acuzat de răspândire a calomniilor împotriva puterii sovietice. Condamnat la moarte în 1937.  
73. NEGRUȚĂ Constantin F. (n. 1893)

Deportați în 1949 în reg. Tomsk.  
Reabilitați în 1991.



74. **OSTROVARI Parfenti I.** (n. 1881)  
75. **PANAIDA Filimon V.** (n. 1898)  
76. **PANAIDA Timofei M.** (n. 1899)  
77. **PANAIDA Vasile A.** (n. 1898)  
78. **PATLACIUC Leonti F.** (n. 1903). Acuzat de activitate contrarevoluționară. Condamnat în 1938 la 10 ani de detenție într-un lagăr de muncă. Încetarea procesului penal a survenit în 1956.  
79. **PILEANCHEVICI Alexei S.** (n. 1895)  
80. **POLIUSCO Iosif I.** (n. 1869)  
81. **POPOVICI Mihail C.** (n. 1900)  
82. **RUSNAC Nicolae A.** (n. 1906)  
83. **SANALATI Evsei I.** (n. 1897)  
84. **SANALATI Fiodor M.** (n. 1884)  
85. **SANALATI Mihail E.** (n. 1890)  
86. **SANALATI Nichita A.** (n. 1903)  
87. **SANALATI Nichita I.** (n. 1890)  
88. **SANALATI Serghei E.** (n. 1885)  
89. **SANALATI Vasili F.** (n. 1885)  
90. **SAPOJNICOV Gherșa L.** (n. 1905)  
91. **SOCOLOV Evgheni I.** (n. 1899)  
92. **STENJIȚCHI Demian P.** (n. 1886)  
93. **STEPULENCO Fiodor N.** (n. 1911). Condamnat în 1935 la 8 ani privațiune de libertate conform art. 58<sup>1</sup> alin. 2 („sustragere de la plata impozitelor”).  
94. **SUGAN Nichifor A.** Condamnat în 1935 la 8 ani de închisoare în temeiul art. 58<sup>2</sup>.  
95. **ȘERBILO Mușulim Ș.** (n. 1902)  
96. **ȘEREMET Iachim N.** (n. 1894)  
97. **ȘEREMET Pavel P.** (n. 1886)  
98. **ȘEREMET Semion M.** (n. 1912)  
99. **ȘEREMET Vladimir M.** (n. 1913)  
100. **ȘMIDT Adolf I.** (n. 1899). Supus represiunilor în 1937. Reabilitat în 1989.  
101. **ȘMIDT Iulius F.** (n. 1891). Acuzat de spionaj. Condamnat la moarte în 1938. A decedat în închisoarea din or. Balta (1938). Cauza este clasată în 1965.  
102. **ȘMIDT Raigond F.** (n. 1896)  
103. **ȘMIDT Ana M.** — soția (n. 1906)  
104. **ȘMIDT Leopold R.** — fiul (n. 1925)  
105. **ȘMIDT Vladislav R.** — fiul (n. 1933)  
106. **ȘMIDT Maria C.** — mama (n. 1863)  
107. **ȘALARU Gheorghe G.** (n. 1887)  
108. **ȘALARU Martian M.** (n. 1900)  
109. **ȘALARU Roman D.** (n. 1894)  
110. **ȘALARU Simion D.** (n. 1893)  
111. **ȘPAC Fiodor I.** (n. 1897)  
112. **ȘPAC Grigore M.** (n. 1893)  
113. **ȘTIRBU Grigore N.** (n. 1902)  
114. **ȘTEIGMAN Iacov C.** (n. 1902). Supus represiunilor în 1949 (?).  
115. **ȘUȘCHEVICI Maxim P.** (n. 1869)  
116. **TARNARUDER Ihei M.** (n. 1870)  
117. **TERSIN Antonina A.** (n. 1906)  
118. **ȚIRULNIC Froim-Gherșa D.** (n. 1900)  
119. **ȚURCANU Parfente S.** (n. 1894)  
120. **VELICICO Efreim I.** (n. 1896)  
121. **VELICICO Maxim I.** (n. 1897)

Deportați în 1949 în reg. Kurgan.  
Motivul reprimării: familie de „chiaburi”.



## RAIONUL CANTEMIR

### s. ACUI, com. BAIMACLIA

1. **CHIRIAC Dumitru A.** (n. 1873). Reprimat în 1945 sub acuzația de „colaboraționist”. Reabilitat în 1991.
2. **GUSTIN Elena D.** (n. 1928). Studentă la Școala Pedagogică din Cahul. Acuzată de agitație antisovietică și condamnată, în 1945, la 5 ani privațiune de libertate. Reabilitată în 1991.
3. **TURLAC Haralampie H.** (n. 1919). Încadrat la „chiaburi”. Condamnat în 1947 la 3 ani de detenție. Internat într-un lagăr din Bureatia.
4. **BALU Parascovia V.** (n. 1884) | Reprimați în 1949
5. **BALU Ilie N.** — fiul (n. 1930) | pe motiv că erau „chiaburi”.
6. **CHIRIAC Sofia P.** (n. 1878) | Deportați în 1949 în reg. Tiumen
7. **CHIRIAC Alexandru D.** — fiul (n. 1911 sau 1915) | ca membri ai familiei
8. **CHIRIAC Maria D.** — nora (n. 1921) | unui „colaboraționist”.
9. **CHIRIAC Anastasie Al.** — nepotul (n. 1944) | Reabilitați în 1992.
10. **CUROGLU Zahar G.** (n. 1925) | Încadrați la „chiaburi”.
11. **CUROGLU Feodora G.** — soția (n. 1925) | Supuși represiunilor în 1949.
12. **MARIAN Elena I.** (n. 1912)
13. **MARIAN Constantin S.** — fiul (n. 1937) | Reprimați în 1949 ca membri
14. **MARIAN Virginia S.** — fiica (n. 1941) | ai familiei unui „colaboraționist”.
15. **MARIAN Ion S.** — fiul (n. 1943)
16. **PEIU Ecaterina Gh.** (n. 1907)
17. **PEIU Ecaterina F.** — fiica (n. 1938) | Deportați în 1949 în reg. Tiumen din
18. **PEIU Fiodor F.** — fiul (n. 1941) | motive politice. Reabilitați în 1991.
19. **PEIU Nicolae F.** — fiul (n. 1943)
20. **SIBOV Ivan S.** (n. 1912)
21. **SIBOVA Profira N.** — soția (n. 1914) | Supuși represiunilor în 1949
22. **SIBOVA Elena I.** — fiica (n. 1940) | pe motiv că erau „chiaburi”.
23. **SIBOVA Maria G.** — mama (n. 1872)
24. **STOIANOV Fiodor I.** (n. 1910) | Încadrați la „chiaburi”.
25. **STOIANOV Elena B.** — soția (n. 1914) | Reprimați în 1949.
26. **STOIANOV Gheorghe F.** (n. 1936)
27. **STOIANOV Ivan F.** (n. 1937) | Supuși represiunilor în 1949,
28. **STOIANOV Maria F.** (n. 1939) | fiind încadrați la „chiaburi”.
29. **STOIANOV Ana F.** (n. 1943)
30. **STOIANOV Stepan I.** (n. 1906)
31. **STOIANOV Stepanida I.** — soția (n. 1914)
32. **STOIANOV Feodora St.** — fiica (n. 1934) | Reprimați în 1949
33. **STOIANOV Ioana St.** — fiica (n. 1937) | pe motiv că erau „chiaburi”.
34. **STOIANOV Stepan St.** — fiul (n. 1941)
35. **STOIANOV Ivan St.** — fiul (n. 1941)
36. **TURLAC Vasilisa S.** (n. 1919 sau 1920) | Încadrați la „chiaburi”.
37. **TURLAC Matriona H.** — fiica (n. 1940) | Deportați în 1949 în Bureatia.
38. **TURLAC Stepan H.** — fiul (n. 1943 sau 1948)

**s. ALEXANDROVCA, com. PLOPI**

1. **BEJENARU Nicolae V.** (n. 1900). Condamnat în 1945 la 10 ani de închisoare sub acuzația de „colaboraționist”.
  2. **MACAROV Gheorghe M.** (n. 1897). Condamnat în 1945 la 10 ani privațiune de libertate în temeiul art. 20–54<sup>1</sup> lit. a.
  3. **BEJENARU Stratica Gh.** (n. 1900)
  4. **BEJENARU Maria N.** — fiica (n. 1927)
  5. **BEJENARU Vasile N.** — fiul (n. 1929)
  6. **BEJENARU Vera N.** — fiica (n. 1941)
  7. **BEJENARU Nadejda N.** — fiica (n. 1949)
  8. **BUDEANU Grigore C.** (n. 1911)
  9. **BUDEANU Alexandra I.** — soția (n. 1912)
- Deportați în 1949 în țin. Altai ca membri ai familiei unui „colaboraționist”.
- Încadrați la „chiaburi”.
- Supuși represiunilor în 1949.

**com. ANTONEȘTI**

1. **ADĂSCĂLIȚĂ Petru I.** (n. 1904). Membru al Partidului Național-Țărănesc. Încadrat la „chiaburi”. Condamnat în 1941 la 5 ani privațiune de libertate. Reabilitat în 1989.
  2. **ADĂSCĂLIȚĂ Vera F.** — soția (n. 1916)
  3. **ADĂSCĂLIȚĂ Margareta P.** — fiica (n. 1936)
  4. **ADĂSCĂLIȚĂ Victoria P.** — fiica (n. 1937)
  5. **ADĂSCĂLIȚĂ Vladimir I.** (n. 1914). Deportat în 1949 în Bureatia.
  6. **CERNEI Boris N.** (n. 1898)
  7. **CERNEI Ana I.** — soția (n. 1901)
  8. **CERNEI Eugenia B.** — fiica (n. 1931)
  9. **CERNEI Alexei B.** — fiul (n. 1944)
- Deportați în 1941 în reg. Akmolinsk ca familie de „chiaburi”.  
Reabilitați în 1989.
- Reprimați în 1949.

**com. BAIMACLIA**

1. **BUGEAC Stepan Gh.** (n. 1886). Condamnat în 1940 la 8 ani privațiune de libertate în temeiul art. 58<sup>2</sup>.
  2. **DOBROVOLSCHI Constantin N.** (n. 1896). Reprimat în 1940. Reabilitat în 1990.
  3. **GUSTIN Dumitru O.** (n. 1891). Condamnat în 1940 la muncă silnică. Și-a executat pedeapsa în reg. Iaroslavl.
  4. **GUSTIN Melania** (n. 1901). Supusă represiunilor în 1940.
  5. **LOLEV Ivan B.** (n. 1886). Reprimat în 1940 și reabilitat în 1991.
  6. **PAVLIUC Ion P.** (n. 1899). Condamnat în 1940 la 5 ani de închisoare în temeiul art. 58<sup>2</sup>.
  7. **PÂRVAN Vasile I.** (n. 1886). Condamnat în 1940 la 8 ani privațiune de libertate conform art. 58<sup>2</sup>.
  8. **TENPER Iosif L.** (n. 1891). Încadrat la „comercianți”. Condamnat în 1940 la muncă silnică. Reabilitat în 1990.
  9. **BURLACU Pavel T.** (n. 1889). Membru al Partidului Național-Țărănesc. Condamnat în 1941 la 7 ani de detenție într-un lagăr de muncă și corecție. A decedat în 1945 în urma regimului de exterminare. Reabilitat în 1991.
  10. **BURLACU Alexandru P.** — fiul. Condamnat în 1944 la muncă silnică pentru „agitație antisovietică”. Reabilitat în 1991.
  11. **COLOMANDI Eudochia V.**
  12. **COLOMANDI Leonid V.** (n. 1919)
  13. **COLOMANDI Ecaterina V.** (n. 1926)
  14. **IȚCOVICI Gherș T.** (n. 1886). Mare comerciant. Condamnat în 1941 la muncă silnică. Exterminat în primul an de detenție în Ivdellag, reg. Sverdlovsk. Reabilitat în 1990.
- Deportați în 1941 și reabilitați în 1991.

- |   |  |
|---|--|
| 15. IȚCOVICI Hanea-Sura I. — soția (n. 1890)  | Deportate în 1941 ca membri ai familiei    |
| 16. IȚCOVICI Șlaima Gh. — fiica (n. 1919)   | unui mare comerciant. Reabilitate în 1990. |
| 17. SEREBREANIC Ivan I. (n. 1898). Reprimat în 1941 și reabilitat în 1990.  |  |
| 18. MITITELU Andrei M. (n. 1897). Supus represiunilor din motive politice în 1944. Reabilitat în 1991.  |  |
| 19. GRIGORAȘ Vasile N. (n. 1912). Condamnat în 1945 la muncă silnică. Reabilitat în 1992.   |  |
| 20. RUSU Petru S. (n. 1894). Condamnat în 1945 la 10 ani de detenție într-un lagăr de muncă și corecție. Reabilitat în 1992.  |  |
| 21. COJUHARI Grigore N. (n. 1887). Acuzat de colaboraționism și condamnat, în 1946, la 10 ani de muncă silnică. Reabilitat în 1989.   |  |
| 22. DANILCENCO Andrei A. (n. 1894). Condamnat în 1946 la 10 ani de muncă forțată pentru „agitatie antisovietică”.   |  |
| 23. JELIGA Alexandru A. Condamnat în 1946 la 7 ani de muncă silnică în temeiul art. 54 <sup>10</sup> . Reabilitat în 1991.  |  |
| 24. VASLUIANU Fiodor I. (n. 1877). Condamnat în 1946 la 10 ani de detenție într-un lagăr de muncă și corecție. Cap de acuzare: „colaboraționism”. Cauza a fost clasată în 1989. |  |
| 25. CULIC Serghei A. (n. 1897). Acuzat în 1949 de colaboraționism și deportat în Bureatia. Reabilitat în 1991.  |  |
| 26. CULIC Ana A. — soția (n. 1905)  | Deportați în 1949 în Bureatia              |
| 27. CULIC Alexei S. — fiul (n. 1929)  | ca membri ai familiei unui                 |
| 28. CULIC Nadejda S. — fiica (n. 1945)  | „colaboraționist”. Reabilitați în 1991.    |
| 29. CUZNEȚOV Iacov S. (n. 1900). Reprimat în 1949 sub acuzația de „colaboraționist”.  |  |
| 30. CUZNEȚOVA Maria S. — soția (n. 1914)  |  |
| 31. CUZNEȚOV Ivan I. — fiul (n. 1938)   | Supuși represiunilor în 1949.              |
| 32. CUZNEȚOV Vladimir I. — fiul (n. 1944)   |  |
| 33. CUZNEȚOV Anatoli I. — fiul (n. 1948)  |  |
| 34. DONEA Hristofor I. (n. 1920)  |  |
| 35. DONEA Olga M. — soția (n. 1920)   | Încadrați la „chiaburi”.                   |
| 36. DONEA Mihail H. — fiul (n. 1940)  | Reprimați în 1949.                         |
| 37. DONEA Ana H. — fiica (n. 1946)  |  |
| 38. DUDCO (DUMCO) Ivan I. (n. 1929)   |  |
| 39. DUDCO (DUMCO) Elena I. (n. 1930)  | Deportați în Bureatia (1949).              |
| 40. DUDCO (DUMCO) Feodora I. (n. 1930)  |  |
| 41. DUDCO (DUMCO) Gheorghe I. (n. 1932)   |  |
| 42. GRIGORAȘ Ana I. (n. 1914)   |  |
| 43. GRIGORAȘ Elena V. — fiica (n. 1933)   | Reprimați în 1949 ca membri                |
| 44. GRIGORAȘ Nicolae V. — fiul (n. 1937)  | ai familiei unui „colaboraționist”.        |
| 45. GRIGORIEV Alexei L. (n. 1910)   |  |
| 46. GRIGORIEV Elena C. — soția (n. 1914)  | Încadrați la „comercianți”.                |
| 47. GRIGORIEV Silvia A. — fiica (n. 1946)   | Supuși represiunilor în 1949.              |
| 48. GRIGORIEV Boris A. — fiul (n. 1948)   |  |
| 49. GUCI Anton D. (n. 1880)   |  |
| 50. GUCI Domnica S. — soția (n. 1892)   |  |
| 51. GUCI Aglaia A. — fiica (n. 1926)  | Încadrați la „chiaburi”.                   |
| 52. GUCI Filaret A. — fiul (n. 1928)  | Reprimați în 1949.                         |
| 53. GUCI Gleb A. — fiul (n. 1933)   |  |
| 54. GUCI Pimen A. — fiul (n. 1935)  |  |
| 55. GUCI Sofia A. — fiica (n. 1937)   |  |
| 56. MENDREA Ecaterina I. (n. 1904). Supusă represiunilor în 1949, fiind încadrată la „chiaburi”.  |  |
| 57. RUSU Alexandra A. (n. 1894 sau 1895)  | Deportați în 1949 în Bureatia              |
| 58. RUSU Nicolae P. — fiul (n. 1931 sau 1937)   | ca membri ai familiei                      |
| 59. RUSU Mihail P. — fiul (n. 1933 sau 1935)  | unui „colaboraționist”.                    |
| 60. SCLEAR Leib V. (n. 1895)  |  |
| 61. SCLEAR-GHITMAN Batea R. — soția (n. 1908)   |  |
| 62. RAHLISI Tatiana L. — fiica (n. 1930)  | Încadrați la „comercianți”.                |

- |  |  |
|--|--|
| 63. SCLEAR Haim L. — fiul (n. 1933)  | Supuși represiunilor în 1949.  |
| 64. SCLEAR Vladimir L. — fiul (n. 1936)  |  |
| 65. SECRIERU Afanasie F. (n. 1911)   | Încadrați la „chiaburi”.<br>Deportați în 1949 în Bureatia.   |
| 66. SECRIERU Maria I. — soția (n. 1911)  |  |
| 67. SECRIERU Ștefan A. — fiul (n. 1937)  |  |
| 68. SECRIERU Mihail A. — fiul (n. 1939)  |  |
| 69. SECRIERU Ana A. — fiica (n. 1941)  |  |
| 70. SECRIERU Nina A. — fiica (n. 1943)   | Familie de „chiaburi”.<br>Reprimați în 1949.   |
| 71. SECRIERU Maria F. (n. 1922)  |  |
| 72. SECRIERU Fiodor D. — fiul (n. 1941)  |  |
| 73. SECRIERU Constantin D. — fiul (n. 1945)  | Deportați în 1949 în reg. Tiumen ca membri ai familiei unui mare comerciant.<br>Reabilitați în 1989. |
| 74. ȘEIN Moisei I. (n. 1884). Mare comerciant. Deportat în 1949 în reg. Tiumen. Reabilitat în 1989.  |  |
| 75. ȘEIN Freida A. — soția (n. 1887)   |  |
| 76. ȘEIN Ianchel M. — fiul (n. 1916)   |  |
| 77. ȘEIN Gherș M. — fiul (n. 1920)   |  |
| 78. ȘEIN Peisa M. — fiica (n. 1922)  |  |
| 79. ȘEIN Ițic M. — fiul (n. 1924)  |  |
| 80. MACOVEȚCHI Gheorghe I. (n. 1930). Condamnat în 1951 la 25 ani de muncă silnică în temeiul art. 54 <sup>1</sup> lit. a, 54 <sup>8</sup> și 54 <sup>11</sup> („activitate antisovietică”). Reabilitat în 1991. |  |

### s. BOBOCICA, com. ENICHIOI

- |  |  |
|--|--|
| 1. CRUDU Matvei S. (n. 1912). Reprimat în 1949, fiind acuzat de colaboraționism. Reabilitat în 1990. | Deportați în 1949 în reg. Cita ca membri ai familiei unui „colaboraționist”.<br>Reabilitați în 1990. |
| 2. CRUDU Liuba C. — soția (n. 1914)  |  |
| 3. CRUDU Lucheria M. — fiica (n. 1935 sau 1936)  |  |
| 4. CRUDU Maria M. — fiica (n. 1941)  |  |
| 5. CRUDU Victor M. — fiul (n. 1946)  |  |

### com. CANIA

- |  |  |
|--|--|
| 1. CIOBU Vasile N. (n. 1889). Încadrat la „chiaburi”. Condamnat în 1941 la detenție în temeiul art. 58 <sup>13</sup> . Reabilitat în 1989. | Deportați în 1941 în reg. Akmolinsk, Kazahstan ca familie de „chiaburi”.<br>Reabilitați în 1989. |
| 2. CIOBU Anastasia N. — soția  |  |
| 3. CIOBU Chiril V. — fiul (n. 1918)  |  |
| 4. CIOBU Ștefan V. — fiul (n. 1920)  |  |
| 5. CIOBU Maria V. — fiica (n. 1922)  |  |
| 6. CIOBU Ecaterina V. — fiica (n. 1929)  | Deportați în 1941 și reabilitați în 1991.  |
| 7. CIOBU Georgeta V. — fiica (n. 1935)   |  |
| 8. VOLOC Vasili Gh. (n. 1888)  |  |
| 9. VOLOC Ana F. — soția (n. 1890)  | Reprimați în 1949 ca familie de „chiaburi”.<br>Reabilitați în 1989.                              |
| 10. VOLOC Maria M. — mama (n. 1865)  |  |
| 11. CIOBU Dumitru Gh. (n. 1903)  |  |
| 12. CIOBU Maria V. — soția (n. 1906)   | Încadrați la „chiaburi”.   |
| 13. CIOBU Elena D. — fiica (n. 1932)   |  |
| 14. CIOBU Nicolae D. — fiul (n. 1932 sau 1937)   |  |
| 15. SAVA Toma V. — ginerele (n. 1932)  |  |
| 16. MURGENCEANU Vladimir V. (n. 1912)  |  |
| 17. MURGENCEANU Natalia I. — soția (n. 1913)   |  |
| 18. MURGENCEANU Ana VI. — fiica (n. 1936)  |  |

- |  |   |
|--|---|
| 19. MURGENEANU Ecaterina VI. — fiica (n. 1939) | Deportați în 1949 în reg. Tiumen.                           |
| 20. MURGENEANU Mihail VI. — fiul (n. 1942)     |   |
| 21. MURGENEANU Ion VI. — fiul (n. 1947)        |   |
| 22. PANEA Nicolae A. (n. 1908)                 | Supuși represiunilor în 1949 pe motiv că erau „chiaburi”.   |
| 23. PANEA Zoia C. — soția (n. 1909)            |   |
| 24. PANEA Gheorghe N. — fiul (n. 1936)         |   |
| 25. PANEA Hristofor N. — fiul (n. 1940)        |   |
| 26. PANEA Constantin N. — fiul (n. 1947)       |   |
| 27. SÂICAȘ Maria F. (n. 1907)                  | Încadrați la „chiaburi” și deportați, în 1949, în Bureatia. |
| 28. SÂICAȘ Vasile Gh. — fiul (n. 1929)         |   |
| 29. SÂICAȘ Ion Gh. — fiul (n. 1933)            |   |
| 30. SÂICAȘ Fiodor Gh. — fiul (n. 1935)         |   |
| 31. SÂICAȘ Alexei Gh. — fiul (n. 1940)         | Reprimați în 1949, fiind acuzați de colaboraționism.        |
| 32. SÂICAȘ Gheorghe Gh. — fiul (n. 1948)       |   |
| 33. TEREHOV Pavel A. (n. 1907)                 |   |
| 34. TEREHOVA-GOLUB Vera B. — soția (n. 1921)   |   |

### com. CAPACLIA

- |   |   |
|---|---|
| 1. BUSUIOC Zaharie N. (n. 1885). Membru al Partidului Național-Țărănesc. Condamnat în 1941 la 8 ani privațiune de libertate. Reabilitat în 1990.                                      |   |
| 2. BUSUIOC Maria — soția (n. 1887)  | Deportați în 1941 în Kazahstan. Reabilitați în 1990.  |
| 3. BUSUIOC Vasile Z. — fiul (n. 1914)   |   |
| 4. BUSUIOC Stepanida Z. — fiica (n. 1922)   |   |
| 5. BUSUIOC Natalia Z. — fiica (n. 1922)   |   |
| 6. BUSUIOC Nicolae Z. — fiul (n. 1926)  |   |
| 7. BUSUIOC Efrosinia Z. — fiica (n. 1931)   |   |
| 8. BUSUIOC Alexandru Z. — fiul (n. 1940)  |   |
| 9. SPRÂNCEANĂ Alexandru I. (n. 1892). Membru al Partidului Național-Țărănesc. Condamnat în 1941 la muncă silnică. A decedat în 1942 în Ivdellag, reg. Sverdlovsk. Reabilitat în 1991. |   |
| 10. SPRÂNCEANĂ Alexandra A. — soția (n. 1893)   | Deportați în 1941 în reg. Akmolinsk, Kazahstan ca familie de „chiaburi”. Reabilitați în 1991. |
| 11. SPRÂNCEANĂ Constantin Al. — fiul (n. 1920)  |   |
| 12. SPRÂNCEANĂ Natalia Al. — fiica (n. 1925)  |   |
| 13. SPRÂNCEANĂ Maria Al. — fiica (n. 1929)  |   |
| 14. SPRÂNCEANĂ Ștefan Al. — fiul (n. 1932)  |   |
| 15. SPRÂNCEANĂ Fiodor Al. — fiul (n. 1933)  |   |
| 16. SPRÂNCEANĂ Ecaterina Al. — fiica (n. 1937)  |   |
| 17. SPRÂNCEANĂ Ioana F. — mama (n. 1860)  |   |
| 18. MORARU Ion S. (n. 1900). Fost primar. Acuzat de colaboraționism și condamnat, în 1946, la 10 ani de muncă silnică. Internat într-un lagăr din reg. Kuibâșev.                      |   |
| 19. GULAVSCHI Franț B. (n. 1888)  | Reprimați în 1949.  |
| 20. GULAVSCAIA Afinia Gh. — soția (n. 1889)   |   |
| 21. ISTRATI Ion S. (n. 1907)  | Supuși represiunilor în 1949.   |
| 22. ISTRATI Ana A. — soția (n. 1907)  |   |
| 23. ISTRATI Nadejda I. — fiica (n. 1933)  |   |
| 24. ISTRATI Valentina I. — fiica (n. 1939)  |   |
| 25. ISTRATI Elena I. — fiica (n. 1946)  |   |
| 26. TOMIȚĂ Petru Gh. (n. 1898). Condamnat în 1949 la 5 ani de muncă silnică pentru neachitarea impozitelor.   |   |
| 27. TOMIȚĂ Eugenia — soția (n. 1894)  | Deportați în 1949 în Bureatia ca familie de „chiaburi”.                                       |
| 28. TOMIȚĂ Vladimir P. — fiul (n. 1935)   |   |

- |   |   |
|---|---|
| <p>29. TULATOS Olga P. (n. 1899)<br/>         30. TULATOS Pavel A. — fiul (n. 1921)<br/>         31. TULATOS Dumitru A. — fiul (n. 1926)<br/>         32. TULATOS Mihail A. — fiul (n. 1927)<br/>         33. TULATOS Ecaterina A. — fiica (n. 1928)<br/>         34. TULATOS Elena A. — fiica (n. 1930)<br/>         35. TULATOS Melania A. — fiica (n. 1930)<br/>         36. TULATOS Sofia A. — fiica (n. 1932)<br/>         37. TULATOS Gheorghe — nepotul (n. 1948)<br/>         38. MORARU Feodora P. (n. 1880). Condamnată în 1950 la 7 ani privațiune de libertate și interdicția drepturilor civice pe 3 ani în temeiul art. 58<sup>1</sup> alin. 2.</p> | <p>Deportați în 1949<br/>         în reg. Tiumen<br/>         ca familie de „chiaburi”.</p> |
|---|---|

### com. CÂIETU

- |  |                           |
|--|---------------------------|
| <p>1. DIACON Iacob I. (n. 1899). Membru al Partidului Național-Țărănesc; fost primar. Condamnat în 1941 la muncă silnică. A murit în 1942 în Ivdellag, reg. Sverdlovsk.<br/>         2. DIACON Stepanida N. — soția (n. 1902)<br/>         3. DIACON Vladimir I. — fiul (n. 1925)<br/>         4. DIACON Maria I. — fiica (n. 1927)<br/>         5. DIACON Ana I. — fiica (n. 1930)<br/>         6. DIACON Sofia I. — fiica (n. 1932)<br/>         7. DIACON Ion I. — fiul (n. 1934)<br/>         8. DIACON Gheorghe I. — fiul (n. 1937)</p> | <p>Deportați în 1941.</p> |
|--|---------------------------|

### com. CÂRPEȘTI

- |  |  |
|--|--|
| <p>1. MOCANU Ion S. (n. 1928). Fost primar. Supus represiunilor în 1940. Reabilitat în 1991.<br/>         2. BĂLAN Vladimir A. (n. 1882). Reprimat în 1941. Reabilitat în 1991.<br/>         3. BĂLAN Gheorghe V. — fiul (n. 1922). Deportat în 1941 în Kazahstan și reabilitat în 1991.<br/>         4. BUTUC Matvei I. (n. 1897). Acuzat de naționalism și condamnat, în 1941, la 10 ani de muncă forțată. Cauza a fost clasată în 1959.<br/>         5. BUTUC Ana N. — soția (n. 1893)<br/>         6. BUTUC Constantin M. — fiul (n. 1923)<br/>         7. BUTUC Dumitru M. — fiul (n. 1925)<br/>         8. BUTUC Ilie M. — fiul (n. 1928)<br/>         9. CIOBANU Simion C. (n. 1874). Membru al Partidului Național-Liberal; fost primar. Condamnat în 1941 la 5 ani de detenție într-un lagăr de muncă și corecție în temeiul art. 58<sup>13</sup>. Reabilitat în 1990.<br/>         10. CIOBANU Ioana I. — soția (n. 1875). Deportată în 1941 în Kazahstan. Reabilitată în 1990.<br/>         11. MIHĂILESCU Andrei F. (n. 1886). Membru al <i>Uniunii Naționale</i> a lui N. Iorga. Condamnat în 1941 la muncă silnică. Exterminat în Ivdellag, reg. Sverdlovsk (1941). Reabilitat în 1991.<br/>         12. MIHĂILESCU Feodora M. — soția (n. 1886). Deportată în 1941 și reabilitată în 1991.<br/>         13. NUCĂ Miron I. (n. 1896). Membru al Partidului Național-Țărănesc. Încadrat la „chiaburi” și reprimat în 1941. Reabilitat în 1990.<br/>         14. NUCĂ Natalia F. — soția (n. 1899)<br/>         15. NUCĂ Valeriu M. — fiul (n. 1919)<br/>         16. NUCĂ Eugenia M. — fiica (n. 1922)<br/>         17. GRIGORIȚĂ Vasile I. (n. 1912). Reprimat în 1944. Reabilitat în 1991.<br/>         18. NEGRU Fiodor S. Condamnat în 1945 la 10 ani de detenție într-un lagăr de muncă și corecție din motive politice. Reabilitat în 1992.</p> | <p>Deportați în 1941 în Kazahstan ca membri ai familiei unui „naționalist”.</p> <p>Deportați în 1941 și reabilitați în 1990.</p> |
|--|--|

19. **SANDU Andrei O.** (n. 1904). Condamnat în 1945 la 10 ani de muncă silnică sub acuzația de „colaboraționist”.
20. **STERCIUC Gheorghe N.** (n. 1906). Condamnat în 1946 la 5 ani de detenție într-un lagăr de muncă și corecție în temeiul art. 58<sup>2</sup>.
21. **NEGRU Fiodor V.** (n. 1899). Condamnat în 1948 la 5 ani privațiune de libertate conform art. 58<sup>2</sup>.
22. **TIMOFTE Gheorghe A.** (n. 1912). Condamnat în 1948 la 10 ani de muncă silnică sub acuzația de „agent al serviciului român de contraspionaj”. Cauza a fost clasată în 1960.
23. **VASILENCO Stepanida I.** (n. 1909). Condamnată în 1948 la 5 ani de închisoare în temeiul art. 58<sup>2</sup>.
24. **CHIPER Fiodor S.** (n. 1888)
25. **CHIPER Maria V.** — soția (n. 1901)
26. **CHIPER Ana F.** — fiica (n. 1931)
27. **CHIPER Valentina F.** — fiica (n. 1936)
28. **DANALACHI Andrei A.** (n. 1886)
29. **DANALACHI Gheorghe A.** — fiul (n. 1908)
30. **DANALACHI Lucheria S.** — nora (n. 1905)
31. **DANALACHI Sofia Gh.** — nepoata (n. 1939)
32. **DANALACHI Valeriu Gh.** — nepotul (n. 1940)
33. **DANALACHI Mircea Gh.** — nepotul (n. 1944)
34. **DANALACHI Gheorghe Gh.** — nepotul (n. 1947)
35. **POSTU Sevastian C.** (n. 1901)
36. **POSTU Eufrosinia Gh.** — soția (n. 1900)
37. **POSTU Anastasia P.** — fiica adoptivă (n. 1938)

Încadrați la „chiaburi”.  
Deportați în 1949 în Bureatia.  
Reabilitați în 1991.

Deportați în 1949 în Bureatia  
ca familie de „chiaburi”.

Încadrați la „chiaburi”.  
Supuși represiunilor în 1949.

### com. CÂȘLA

1. **STĂUCEANU Vasile P.** (n. 1896). Încadrat la „chiaburi” și condamnat, în 1945, la 10 ani de detenție. Internat în lagărul din Vorkuta. Reabilitat în 1991.
2. **BEREZENCO Ivan P.**
3. **BEREZENCO Domnica I.**
4. **CARLABAN Elena I.** (n. 1914)
5. **CARLABAN Vera I.** — fiica
6. **CARLABAN Gheorghe I.** — fiul (n. 1937)
7. **CARLABAN Petru I.** — fiul (n. 1938)
8. **MELNICENCO Foma I.** (n. 1898)
9. **MELNICENCO Maria G.** — soția (n. 1898)
10. **MELNICENCO Pelagheea F.** — fiica (n. 1929)
11. **MELNICENCO Nadejda F.** — fiica (n. 1931)
12. **MELNICENCO Maria F.** — fiica (n. 1936)
13. **MELNICENCO Liubovi F.** — fiica (n. 1939)
14. **STĂUCEANU Parascovia I.** (n. 1906). Condamnată în 1949 la detenție conform art. 58<sup>2</sup>.
15. **VOROBIOVA Maria I.** (n. 1920)
16. **VOROBIOV Ivan P.** — fiul (n. 1948)

Deportați în 1949 în Bureatia.  
Reabilitați în 1991.

Reprimați în 1949 ca membri  
ai familiei unui „colaboraționist”.

Supuși represiunilor în 1949  
ca familie de „chiaburi”.

Reprimați în 1949  
din motive politice.

### com. CHIOSELIA

1. **COJOCARU Petru Gr.** Reprimat în 1941. Reabilitat în 1991.
2. **MOISEENCO Serghei T.** Membru al Partidului Național-Creștin. Condamnat la moarte în 1941 sub acuzația de „agent al Jandarmeriei”. Cauza a fost clasată în 1977.
3. **MARȚ Gheorghe I.** (n. 1896). Reprimat în 1945. Reabilitat în 1991.
4. **SANDULEAC Ion F.** (n. 1894). Supus represiunilor în 1945. Reabilitat în 1992.



5. **MORARU Vasile A.** (n. 1914). Condamnat în 1947 la 5 ani privațiune de libertate în temeiul art. 58<sup>2</sup>.
6. **CHIOSA Nicolae S.** (n. 1888) | Încadrați la „chiaburi”.
7. **CHIOSA Domnica A.** — soția (n. 1887) | Reprimați în 1949.
8. **CHIOSA Feodora N.** — fiica (n. 1916)
9. **CURDOGLU Ana S.** (n. 1890). Supusă represiunilor în 1949, fiind încadrată la „chiaburi”.
10. **MAIDAN Constantin I.** (n. 1911)
11. **MAIDAN Ecaterina G.** — soția (n. 1919)
12. **MAIDAN Vasile C.** — fiul (n. 1939) | Reprimați în 1949
13. **MAIDAN Nicolae C.** — fiul (n. 1941) | pe motiv că erau „chiaburi”.
14. **MAIDAN Tamara C.** — fiica (n. 1943)
15. **MAIDAN Ana C.** — fiica (n. 1944)
16. **AXENTI Petru I.** (n. 1919). Arestat în 1951 sub acuzația de „membru al unei organizații teroriste antisovietice”. Condamnat la 25 ani de muncă silnică.
17. **AXENTI Zahar P.** (n. 1909). Acuzat de trădare de patrie și participare la activitatea unei organizații teroriste antisovietice. Condamnat în 1951 la 25 ani de detenție într-un lagăr de muncă și corecție.
18. **CARP Vasile P.** (n. 1928). Condamnat în 1951 la 5 ani de închisoare. Cap de acuzare: „activitate antisovietică”.
19. **COJOCARU Vasile P.** (n. 1925). Condamnat în 1951 la 25 ani de muncă silnică sub acuzația de „participare la activitatea unei organizații teroriste antisovietice”.
20. **MAIDAN Dumitru I.** (n. 1919). Condamnat în 1951 la 25 ani de detenție într-un lagăr de muncă. Cap de acuzare: „participare la activitatea unei organizații teroriste antisovietice”.
21. **MAIDAN Ion I.** (n. 1914). Condamnat în 1951 la 25 ani de muncă silnică sub acuzația de „participare la activitatea unei organizații teroriste antisovietice”.
22. **MAIDAN Petru I.** (n. 1919). Acuzat de participare la activitatea unei organizații teroriste antisovietice. Condamnat în 1951 la 25 ani de muncă forțată.
23. **MAXIM-AXENTI Teodor P.** (n. 1913). Acuzat de trădare de patrie și participare la activitatea unei organizații teroriste antisovietice. Condamnat în 1951, conform art. 54<sup>1</sup> lit. a și 54<sup>8</sup>, la 25 ani de detenție. Și-a executat pedeapsa în minele din Inta. Cauza a fost clasată în 1956.

### com. CIOBALACCIA

1. **CAPELA Dumitru Gh.** (n. 1883). Membru al Partidului Național-Țărănesc. Deportat în 1949 în Bureatia.
2. **CAPELA Ana S.** — soția (n. 1889). Deportată în 1949 în Bureatia.
3. **LEVIȚCHI Zinaida C.** (n. 1892) | Deportată în 1949 în Bureatia,
4. **LEVIȚCHI Igor I.** — fiul (n. 1931) | fiind încadrați la „chiaburi”.

### com. COCIULIA

1. **BOIȘTEANU Ștefan I.** (n. 1902). Fost primar. Supus represiunilor în 1941. Reabilitat în 1990.
2. **BOIȘTEANU Efimia** — soția (n. 1902)
3. **BOIȘTEANU Ion Șt.** — fiul (n. 1923)
4. **BOIȘTEANU Vasile Șt.** — fiul (n. 1924) | Deportată în reg. Akmolinsk (1941).
5. **BOIȘTEANU Victor Șt.** — fiul (n. 1929) | Reabilitați în 1989.
6. **BOIȘTEANU Tamara Șt.** — fiica (n. 1931)
7. **TOMIȚĂ Ion Gh.** (n. 1885). Acuzat de agitație antisovietică și condamnat, în 1941, la detenție. Închis în Ivdellag, reg. Sverdlovsk, unde a decedat (1942). Reabilitat în 1989.
8. **TOMIȚĂ Domnica P.** — soția (n. 1887) | Deportată în Kazahstan (1941).
9. **TOMIȚĂ Dumitru I.** — fiul (n. 1923) | Reabilitați în 1989.

10. **ANTONOV Ivan I.** Acuzat de colaboraționism și condamnat, în 1945, la muncă silnică.
11. **BALAN Vasile T.** (n. 1903). Condamnat în 1947 la 6 ani de închisoare și interdicția drepturilor civice pe 5 ani în temeiul art. 58<sup>1</sup> alin. 2.
12. **CRECIUC Petru A.** (n. 1921). Condamnat în 1948 la 5 ani de detenție într-un lagăr de muncă și corecție conform art. 58 alin. 2.
13. **LEON Gheorghe S.** (n. 1886). Condamnat la 8 ani de muncă silnică în temeiul art. 58 alin. 2 (1948).
14. **ANTONOV Anastasia I.** (n. 1912)
15. **ANTONOV Tamara I.** — fiica (n. 1932)
16. **ANTONOV Ecaterina I.** — fiica (n. 1933)
17. **ANTONOV Alexandru I.** — fiul (n. 1936)
18. **ANTONOV Ivan I.** — fiul (n. 1942)
19. **ARHIRI Melania C.** (n. 1908). Deportată în 1949 în Bureatia.
20. **AVRAM Grigore G.** (n. 1913)
21. **AVRAM Sofia S.** — soția (n. 1913)
22. **AVRAM Alexandru Gr.** — fiul (n. 1940)
23. **AVRAM Vera Gr.** — fiica (n. 1947)
24. **AVRAM Grigore M.** (n. 1900)
25. **AVRAM Domnica Gh.** — soția (n. 1902)
26. **AVRAM Mihail Gr.** — fiul (n. 1938)
27. **AVRAM Filimon Gr.** — fiul (n. 1940)
28. **BOCANCEA Gheorghe I.** (n. 1909)
29. **BOCANCEA Elena S.** — soția (n. 1919)
30. **BOCANCEA Mihail Gh.** — fiul (n. 1941)
31. **BOCANCEA Dumitru Gh.** — fiul (n. 1943)
32. **BOCANCEA Ecaterina Gh.** — fiica (n. 1945)
33. **BOCANCEA Vera Gh.** — fiica (n. 1947)
34. **CRĂCIUN Domnica A.** (n. 1924)
35. **CRĂCIUN Ovidiu P.** — fiul (n. 1949)
36. **ROMANCIUC Mihail N.** (n. 1915)
37. **ROMANCIUC Maria I.** — soția (n. 1924)
38. **ROMANCIUC Lucia M.** — fiica (n. 1941)
39. **ROMANCIUC Nicolae M.** — fiul (n. 1945)
40. **SAVA Vasile A.** (n. 1880)
41. **SAVA Ioana N.** — soția (n. 1898)
42. **SAVA Afanasie V.** — fiul (n. 1932)
43. **TODERICI Ana I.** (n. 1905). Deportată în 1949 în reg. Tiumen.
44. **TODERICI Parascovia S.** (n. 1893 sau 1896)
45. **TODERICI Leon A.** — fiul (n. 1933)
46. **TODERICI Alexandru A.** — fiul (n. 1939)
47. **TOMIȚĂ Eugenia Gh.** (n. 1894)
48. **TOMIȚĂ Vladimir P.** — fiul (n. 1935)

Deportați în 1949 în reg. Cita ca membri ai familiei unui „colaboraționist”.  
Reabilitați în 1990.

Încadrați la „chiaburi” și deportați, în 1949, în reg. Tiumen.

Deportați în 1949 în reg. Tiumen ca familie de „chiaburi”.

Deportați în 1949 în reg. Tiumen. Motivul reprimării: familie de „chiaburi”.

Încadrați la „chiaburi”.  
Deportați în 1949 în reg. Tiumen.

Deportați în 1949 în reg. Tiumen ca membri ai familiei unui „colaboraționist”.

Încadrați la „chiaburi” și deportați, în 1949, în reg. Tiumen.

Deportați în 1949 în reg. Tiumen ca familie de „chiaburi”.  
Încadrați la „chiaburi” și deportați, în 1949, în reg. Tiumen.

## s. CONSTANTINEȘTI, com. RUMEANȚEV

1. **ANTIMIROV Piotr O.** (n. 1888). Acuzat în 1945 de trădare de patrie și condamnat, conform art. 54<sup>1</sup> lit. a, la 15 ani privațiune de libertate și interdicția drepturilor civice pe 5 ani. Reabilitat în 1990.
2. **ANTIMIROV Ivan P.** (n. 1915)
3. **ANTIMIROVA Maria N.** — soția (n. 1922)
4. **ANTIMIROV Nicolai I.** — fiul (n. 1945)
5. **JECHIU Ilie S.** (n. 1888)
6. **JECHIU Maria D.** — soția (n. 1889)
7. **MUSTEAȚĂ Maria I.** (n. 1884). Supusă represiunilor în 1949, fiind încadrată la „chiaburi”.

Deportați în 1949 în reg. Cita ca membri ai familiei unui „colaboraționist”.  
Reabilitați în 1990.  
Reprimați în 1949 pe motiv că erau „chiaburi”.

**com. COȘTANGALIA**

1. **CIOROI Constantin A.** (n. 1886). Fost primar. Condamnat în 1941 la 5 ani de închisoare. Și-a executat pedeapsa în reg. Sverdlovsk. Reabilitat în 1990.
2. **CIOROI Feodosia Z.** — soția (n. 1902)
3. **CIOROI Constantin C.** — fiul (n. 1922)
4. **CIOROI Olga C.** — fiica (n. 1924)
5. **CIOROI Maria C.** — fiica (n. 1927)
6. **CIOROI Galina C.** — fiica (n. 1931)
7. **CIOROI Ion C.** — fiul (n. 1933)
8. **CIOROI Elena C.** — fiica (n. 1940)
9. **CREȚU Iacob V.** (n. 1891). Membru al Partidului Național-Țărănesc; încadrat la „chiaburi”. Condamnat în 1941 la 5 ani de muncă silnică. Reabilitat în 1989.
10. **CREȚU Ecaterina G.** — soția (n. 1892)
11. **CREȚU Efimia I.** — fiica (n. 1922)
12. **CREȚU Eugen I.** — fiul (n. 1923)
13. **CREȚU Vasile I.** — fiul (n. 1924)
14. **CREȚU Maria I.** — fiica (n. 1927)
15. **CREȚU Ștefan I.** — fiul (n. 1929)
16. **CREȚU Simion I.** — fiul (n. 1930)
17. **MUTAȚ Ion A.** Acuzat de colaboraționism și condamnat, în 1945, la 10 ani de muncă silnică. Reabilitat în 1992.
18. **MÂNDRU Vasile L.** (n. 1918). Încadrat la „chiaburi”. Condamnat în 1949 la 5 ani de închisoare pentru neachitarea impozitelor.
19. **MÂNDRU Sofia S.** — soția (n. 1918). Deportată în 1949 în Bureatia.

Deportați în 1941  
în Kazahstan.  
Reabilitați în 1990.

Deportați în 1941  
în Kazahstan.  
Reabilitați în 1989.

**s. CRĂCIUN, com. LINGURA**

1. **TIRON Ana I.** (n. 1905)
2. **TIRON Dumitru S.** — fiul (n. 1929)

Încadrați la „chiaburi”.  
Reprimați în 1949.

**com. DOINA**

1. **LOZOVOI Dumitru P.** (n. 1903). Condamnat în 1945 la 10 ani de muncă silnică sub acuzația de „colaboraționist”. Cauza a fost clasată în 1956.
2. **CREASCOV Ivan Gh.** (n. 1904)
3. **CREASCOV Ana A.** — soția (n. 1906)
4. **CREASCOV Vera I.** — fiica (n. 1929)
5. **CREASCOV Maria I.** — fiica (n. 1930)
6. **CREASCOV Nadejda I.** — fiica (n. 1932)
7. **CREASCOV Ivan I.** — fiul (n. 1935)
8. **CREASCOV Mihail I.** — fiul (n. 1945)
9. **DERIUGHIN Iosif F.** (n. 1901)
10. **DERIUGHINA Stepanida Gh.** — soția (n. 1909)
11. **DERIUGHIN Mihail I.** — fiul (n. 1932)
12. **DERIUGHIN Piotr I.** — fiul (n. 1946)
13. **GAIDARGI Domnica V.** (n. 1902)
14. **GAIDARGI Vasile N.** — fiul (n. 1931)
15. **ISPAS Trifan T.** (n. 1905)
16. **ISPAS Ecaterina I.** — soția (n. 1905)
17. **ISPAS Vera T.** — fiica (n. 1931)

Reprimați în 1949  
pe motiv că erau „chiaburi”.

Încadrați la „chiaburi”.  
Supuși represiunilor în 1949.

Supuși represiunilor în 1949,  
fiind încadrați la „chiaburi”.

Încadrați la „chiaburi”.

18. **ISPAS Stepan T.** — fiul (n. 1933)
19. **ISPAS Liuba T.** — fiica (n. 1939)
20. **TERZI Stepan E.** (n. 1899)
21. **TERZI Feodora A.** — soția (n. 1896)
22. **TERZI Iulian St.** — fiul (n. 1925)
23. **TERZI Gheorghe St.** — fiul (n. 1937)
24. **TERZI Stepan St.** — fiul (n. 1939)

Reprimați în 1949.

Supuși represiunilor în 1949  
pe motiv că erau „chiaburi”.

### com. ENICHIOI

1. **LAPATANOV Sava I.** (n. 1910). Fost militar român. Condamnat în 1940 la 3 ani de muncă forțată. Cauza a fost clasată în 1969.
2. **ANGHELUȚĂ Constantin A.** (n. 1901). Acuzat în 1941 de naționalism și condamnat la 8 ani de muncă silnică.
3. **BOTEZ Gheorghe S.** (n. 1915). Condamnat în 1944 la 10 ani de detenție într-un lagăr de muncă și corecție sub acuzația de „trădare de patrie”. Reabilitat în 1991.
4. **BOTEZ Iustina F.** (n. 1924). Deportată în 1949 în Bureația din motive politice. Reabilitată în 1991.
5. **ZLATI Nicolae A.** (n. 1909)
6. **ZLATI Tecla S.** — soția (n. 1925)
7. **ZLATI Spiridon N.** — fiul (n. 1948)

Încadrați la „chiaburi”.

Deportați în 1949 în Bureația.

Reabilitați în 1989.

### s. GHIOLTOSU, com. ȚIGANCA

1. **RACOVITĂ Gheorghe F.** (n. 1879). Membru al Partidului Național-Liberal; încadrat la „chiaburi”. Reprimat în 1941 și reabilitat în 1989.
2. **RACOVITĂ Stepanida I.** — soția (n. 1888)
3. **RACOVITĂ Victor Gh.** — fiul (n. 1920)
4. **RACOVITĂ Constantin Gh.** — fiul (n. 1923)
5. **RACOVITĂ Sofia T.** — nora (n. 1924)
6. **RACOVITĂ Parascovia V.** — nora (n. 1925)
7. **GHEBOSU Pantelei I.** (n. 1895). Membru al Partidului Național-Liberal; fost viceprimar. Reprimat în 1949 și reabilitat în 1991.
8. **GHEBOSU Natalia A.** — soția (n. 1905)
9. **GHEBOSU Elena P.** — fiica (n. 1939)
10. **GHEBOSU Nadejda P.** — fiica (n. 1944 sau 1945)
11. **GHEBOSU Natalia P.** — fiica
12. **HAIDĂU Vasile N.** (n. 1892)
13. **HAIDĂU Elena I.** — soția (n. 1892)
14. **HAIDĂU Maria V.** — fiica (n. 1931)
15. **IACUB Simion F.** (n. 1894)
16. **IACUB Ecaterina C.** — soția (n. 1890)
17. **IACUB Fiodor S.** — fiul (n. 1924)
18. **IACUB Vasile S.** — fiul (n. 1928)
19. **PETROV Mihail V.** (n. 1913)
20. **PETROV Ecaterina V.** — soția (n. 1914)
21. **PETROV Maria M.** — fiica (n. 1939)
22. **PETROV Aculina M.** — fiica (n. 1947)

Deportați în 1941

în Kazahstan.

Reabilitați în 1991.

Deportate în 1949 în reg. Cita.

Reabilitate în 1989.

Încadrați la „chiaburi” și

deportați, în 1949, în Bureația.

Deportați în 1949 în Bureația.

Deportați în 1949 în Bureația.

## com. GOTEȘTI

1. **PÂRVANU Vasile A.** (n. 1889). Membru al Partidului Național-Liberal; fost primar. Condamnat în 1941 la 8 ani de muncă silnică. Reabilitat în 1990.
2. **PÂRVANU Parascovia N.** — soția (n. 1901)
3. **PÂRVANU Ana V.** — fiica (n. 1925)
4. **PÂRVANU Elena V.** — fiica (n. 1929)
5. **PÂRVANU Liuba V.** — fiica (n. 1930)
6. **PÂRVANU Elizaveta V.** — fiica (n. 1935)
7. **BARBĂNȚĂ Anastasie Gh.** (n. 1896). Condamnat în 1945 la 10 ani de muncă silnică sub acuzația de „colaboraționist”. Reabilitat în 1990.
8. **BARBĂNȚĂ Mihail Gh.** (n. 1892). Acuzat în 1945 de colaboraționism și condamnat la 10 ani de muncă silnică. Reabilitat în 1990.
9. **BARBĂNȚĂ Parascovia I.** — soția
10. **BARBĂNȚĂ Vasile M.** — fiul
11. **BARBĂNȚĂ Sofia M.** — fiica
12. **BARBĂNȚĂ Ioana M.** — fiica
13. **BARBĂNȚĂ Maria M.** — fiica
14. **BARBĂNȚĂ Leonid M.** — fiul
15. **BARBĂNȚĂ Petru M.** — fiul
16. **BARBĂNȚĂ Eudochia M.** — fiica
17. **BARBĂNȚĂ Elena M.** — fiica
18. **CREANGĂ Alexandru C.** (n. 1914). Acuzat în 1945 de colaboraționism și condamnat la 8 ani de muncă forțată. Cauza a fost clasată în 1965.
19. **VERDEȘ Dumitru Gh.** (n. 1918). Reprimat în 1945. Cap de acuzare: „colaboraționism”. Cauza a fost clasată în 1965.
20. **BLIZNICENCO Ana I.** (n. 1896)
21. **BLIZNICENCO Vasile S.** — fiul (n. 1932)
22. **BODEANU Maria A.** (n. 1914)
23. **BODEANU Ion N.** — fiul (n. 1934)
24. **BODEANU Ioana N.** — fiica (n. 1938)
25. **BODEANU Vasile N.** — fiul (n. 1940)
26. **BODEANU Sofia N.** — fiica (n. 1941)
27. **BOTNARU Matvei V.** (n. 1894)
28. **BOTNARU Maria N.** — soția (n. 1900)
29. **BUTU Dumitru I.** (n. 1893)
30. **BUTU Floria N.** — soția (n. 1894)
31. **BUTU Constantin D.** — fiul (n. 1926)
32. **CARP Andrei C.** (n. 1893)
33. **CARP Ecaterina Gh.** — soția (n. 1893)
34. **CARP Vasile A.** — fiul (n. 1946)
35. **CAZAN Fiodor P.** (n. 1887)
36. **CAZAN Maria F.** — soția (n. 1889)
37. **CAZAN Petru F.** — fiul (n. 1931)
38. **COGĂLNICEANU Gheorghe S.** (n. 1880)
39. **COGĂLNICEANU Elena P.** — soția (n. 1882)
40. **DAVID Gheorghe P.** (n. 1904)
41. **DAVID Elena D.** — soția (n. 1906)
42. **NICULIȚĂ Maria V.** (n. 1899)
43. **NICULIȚĂ Elena S.** — fiica (n. 1929)
44. **NICULIȚĂ Stepanida S.** — fiica (n. 1931)
45. **NICULIȚĂ Ecaterina S.** — fiica (n. 1937)
46. **NICULIȚĂ Vasilisa S.** — fiica (n. 1941)

Deportate în 1941  
în reg. Akmolinsk.  
Reabilitate în 1990.

Deportați în 1945  
în reg. Akmolinsk.  
Reabilitați în 1990.

Deportați în 1949 în Bureatia  
ca familie de „chiaburi”.

Supuși represiunilor în 1949  
pe motiv că erau „chiaburi”.

Deportați în 1949 în Bureatia  
ca familie de „chiaburi”.

Încadrați la „chiaburi”.  
Deportați în 1949 în Bureatia.

Reprimați în 1949  
ca familie de „chiaburi”.

Încadrați la „chiaburi”.  
Supuși represiunilor în 1949.

Reprimați în 1949,  
fiind încadrați la „chiaburi”.  
Supuși represiunilor în 1949  
pe motiv că erau „chiaburi”.

Reprimare în 1949 ca membri  
ai familiei unui „colaboraționist”.

- |   |                               |
|---|-------------------------------|
| 47. ONICĂ Maria I. (n. 1912)                                |                               |
| 48. ONICĂ Victoria P. — fiica (n. 1930)                     |                               |
| 49. ONICĂ Vasilisa P. — fiica (n. 1932)                     | Supuși represiunilor în 1949. |
| 50. ONICĂ Ana P. — fiica (n. 1934)                          |                               |
| 51. ONICĂ Pavel P. — fiul (n. 1942)                         |                               |
| 52. STANCIU Ana P. (n. 1882)                                | Încadrați la „comercianți”    |
| 53. STANCIU Parascovia P. — nora (n. 1917)                  | și deportați în 1949          |
| 54. STANCIU Vasile I. — nepotul (n. 1939)                   | în reg. Tiumen.               |
| 55. VERDEȘ Gheorghe I. (n. 1898)                            |                               |
| 56. VERDEȘ Stepanida Gh. — soția (n. 1904)                  |                               |
| 57. VERDEȘ Ion Gh. — fiul (n. 1933)                         | Încadrați la „chiaburi”.      |
| 58. VERDEȘ Dumitru Gh. — fiul (n. 1935)                     | Reprimați în 1949.            |
| 59. VERDEȘ Ana Gh. — fiica (n. 1938)                        |                               |
| 60. VERDEȘ Calenia Gh. — fiica (n. 1941)                    |                               |
| 61. VERDEȘ Banaint Gh. — fiul (n. 1943)                     |                               |
| 62. VERDEȘ Zinaida I. (n. 1915)                             | Încadrați la „comercianți”.   |
| 63. VERDEȘ Maria A. — fiica (n. 1940)                       | Supuși represiunilor în 1949. |
| 64. VERDEȘ Dumitru A. — fiul (n. 1944)                      |                               |
| 65. VERDEȘ-CAZAN Alexandra F. (n. 1921). Reprimată în 1949. |                               |

### com. HARAGÂȘ

1. BÂRCĂ Vasile Gh. (n. 1889). Condamnat în 1941 la 7 ani de muncă silnică sub acuzația de „membru al unui partid contrarevoluționar”. Și-a executat pedeapsa în țin. Krasnoiarsk.
2. JUGARU Agafia S. (n. 1901). Condamnată în 1945 la 7 ani de muncă forțată în temeiul art. 58<sup>11</sup>. Întemnițată într-un lagăr din Siberia.
3. JUGARU Ion V. (n. 1898). Condamnat în 1945 la 10 ani de detenție conform art. 58<sup>11</sup>. Internat într-un lagăr din țin. Krasnoiarsk.

### s. HĂNĂSENI, com. PLEȘENI

- |  |                                     |
|--|-------------------------------------|
| 1. MICINIC David D. (n. 1905). Mare proprietar. Condamnat în 1940 la 8 ani de muncă silnică. Cauza a fost clasată în 1956. |                                     |
| 2. BOSTAN Vasile M. (n. 1894)  |                                     |
| 3. BOSTAN Feodora D. — soția (n. 1908)   |                                     |
| 4. BOSTAN Maria V. — fiica (n. 1935)   | Reprimați în 1949 ca membri         |
| 5. BOSTAN Stela V. — fiica (n. 1942)   | ai familiei unui „colaboraționist”. |
| 6. BOSTAN Troiana V. — fiica (n. 1943)   |                                     |
| 7. CHIHAI Fiodor S. (n. 1906)  |                                     |
| 8. CHIHAI Parascovia M. — soția (n. 1919)  | Supuși represiunilor în 1949.       |
| 9. GHEONEA Iustin I. (n. 1894)   |                                     |
| 10. GHEONEA Elena V. — soția (n. 1897)   |                                     |
| 11. GHEONEA Anton I. — fiul (n. 1927)  | Încadrați la „chiaburi” și          |
| 12. GHEONEA Ion I. — fiul (n. 1929)  | deportați, în 1949, în Bureatia.    |
| 13. GHEONEA Ioana I. — fiica (n. 1932)   |                                     |
| 14. GHEONEA Eudochia I. — fiica (n. 1934)  |                                     |
| 15. HARITON Ștefan F. (n. 1888)  | Supuși represiunilor în 1949,       |
| 16. HARITON Sofia Gh. — soția (n. 1898)  | fiind acuzați de colaboraționism.   |

## s. IEPURENI, com. CANIA

1. **POȘTARU Vasile F.** (n. 1889). Membru al Partidului Național-Țărănesc. Condamnat în 1941 la 10 ani de muncă forțată. Închis în Ivdellag, reg. Sverdlovsk. Reabilitat în 1989.
2. **POȘTARU Varvara G.** — soția (n. 1893)
3. **POȘTARU Ion V.** — fiul (n. 1920)
4. **POȘTARU Grigore V.** — fiul (n. 1924)
5. **POȘTARU Gheorghe V.** — fiul (n. 1926)
6. **POȘTARU Elena V.** — fiica (n. 1934)
7. **POȘTARU Maria V.** — fiica (n. 1934)
8. **POȘTARU Elena I.** — nora (n. 1920)
9. **PRICOCHI Ion I.** (n. 1880). Condamnat în 1950 la 5 ani de închisoare și suspendarea drepturilor civice pe 3 ani conform art. 58<sup>1</sup> alin. 2.
10. **ROTARU Simion I.** (n. 1886). Condamnat în 1950 la 6 ani privațiune de libertate și interdicția drepturilor civice pe 5 ani în temeiul art. 58<sup>1</sup> alin. 2.
11. **TERMIR Iacov Z.** (n. 1880). Condamnat în 1950 la 5 ani de închisoare conform art. 58<sup>1</sup> alin. 2.

Deportați în 1941  
în Kazahstan.  
Reabilitați în 1989.

## com. LĂRGUȚA

1. **BAGRIN Ion N.** (n. 1895). Membru al Partidului Național-Liberal. Încadrat la „chiaburi” și condamnat, în 1940, la 8 ani de detenție într-un lagăr de muncă și corecție, unde a decedat (1942). Reabilitat în 1989.
2. **ZAHARIA Dumitru F.** (n. 1896). Supus represiunilor în 1940. Reabilitat în 1991.
3. **BUGEAC Fiodor Gh.** (n. 1887). Membru al Partidului Național-Liberal. Condamnat în 1941 la 8 ani de muncă silnică. Reabilitat în 1991.
4. **BUGEAC Magdalena M.** — soția (n. 1887)
5. **BUGEAC Vasile F.** — fiul (n. 1918)
6. **GRECEA Ion A.** (n. 1894). Membru al Partidului Național-Liberal. Condamnat în 1941 la muncă silnică. Exterminat în același an în Ivdellag, reg. Sverdlovsk. Reabilitat în 1990.
7. **GRECEA Alexei I.** — fiul (n. 1913)
8. **GRECEA Feodora Gh.** — nora (n. 1918)
9. **GRECEA Dumitru I.** — fiul (n. 1928)
10. **GRECEA Elena I.** — fiica (n. 1929)
11. **GRECEA Eudochia I.** — fiica (n. 1938)
12. **GRECEA Gheorghe I.** — fiul (n. 1940)
13. **PROFIR Vasile Gh.** (n. 1894)
14. **PROFIR Maria A.** — soția (n. 1888)
15. **PROFIR Ecaterina V.** — fiica (n. 1928)
16. **PROFIR Feodora V.** — fiica (n. 1930)
17. **PROFIR Ion V.** — fiul (n. 1932)
18. **TARNOVSCHI Gheorghe F.** (n. 1898). Membru al Partidului Național-Liberal; încadrat la „chiaburi”. Condamnat în 1941 la muncă forțată. Și-a executat pedeapsa în reg. Sverdlovsk. A decedat în detenție. Reabilitat în 1989.
19. **TARNOVSCHI Ecaterina I.** — soția (n. 1902)
20. **TARNOVSCHI Feodosie Gh.** — fiul (n. 1922)
21. **TARNOVSCHI Elena Gh.** — fiica (n. 1924)
22. **TARNOVSCHI Lucheria Gh.** — fiica (n. 1926)
23. **ZAHARIA Dumitru I.** (n. 1884). Membru al Partidului Național-Țărănesc. Condamnat la moarte și executat în 1941. Reabilitat în 1989.
24. **ZAHARIA Cleopatra I.** — soția (n. 1887)
25. **ZAHARIA Natalia D.** — fiica (n. 1924)
26. **ZAHARIA Olga D.** (n. 1908). Acuzată de agitație antisovietică și condamnată, în 1941, la 10 ani de muncă forțată. Internată într-un lagăr din Kazahstan.

Deportați în 1941 în Kazahstan.  
Reabilitați în 1991.

Deportați în 1941 în Kazahstan.  
Reabilitați în 1990.

Deportați în 1941  
în Kazahstan.  
Reabilitați în 1990.

Încadrați la „chiaburi” și deportați în  
Kazahstan (1941). Reabilitați în 1989.

Deportate în 1941 în Kazahstan.  
Reabilitate în 1989.

27. **ZMEU Ștefan I.** (n. 1897). Membru al Partidului Național-Țărănesc; fost primar. Condamnat în 1941 la 5 ani de muncă silnică în Kazahstan. Reabilitat în 1990.
28. **ZMEU Parascovia S.** — soția (n. 1896)
29. **ZMEU Alexandra Șt.** — fiica
30. **ZMEU Ana Șt.** — fiica
31. **ZMEU Cleopatra Șt.** — fiica (n. 1926)
32. **ZMEU Alexandru Șt.** — fiul (n. 1930)
33. **ZMEU Ion Șt.** — fiul (n. 1933)
34. **VICOL Aftenie I.** (n. 1898). Supus represiunilor în 1945. Reabilitat în 1991.
35. **ZAHARIA Constantin V.** (n. 1912). Reprimat în 1945. Reabilitat în 1992.
36. **ZMEU Dumitru I.** (n. 1900). Supus represiunilor în 1945. Reabilitat în 1992.
37. **ANDONI Nicolae Gh.** (n. 1915)
38. **DOROGANICI Ludmila D.** — soția (n. 1918)
39. **ANDONI Maria N.** — fiica (n. 1937)
40. **ANDONI Gheorghe N.** — fiul (n. 1941)
41. **ANDONI Efrosinia V.** — mama (n. 1883)
42. **BABA Olimpia G.** (n. 1915)
43. **BABA Nicolae P.** — fiul (n. 1942)
44. **BABA Maria P.** — fiica (n. 1944)
45. **BAGRIN Ana N.** (n. 1894). Încadrată la „chiaburi”. Supusă represiunilor în 1949.
46. **BAGRIN Nicolae I.** (n. 1906)
47. **BAGRIN Elena C.** — soția (n. 1910)
48. **BAGRIN Gheorghe N.** — fiul (n. 1934)
49. **BAGRIN Maria N.** — fiica (n. 1936)
50. **BAGRIN Ecaterina N.** — fiica (n. 1941)
51. **BAGRIN Vladimir N.** — fiul (n. 1944)
52. **BAGRIN Dumitru N.** — fiul (n. 1947)
53. **BAGRIN Ana N.** — fiica (n. 1949)
54. **BUGEAC Marian D.** (n. 1906)
55. **BUGEAC Elizaveta M.** — soția (n. 1904)
56. **BUGEAC Alexandru M.** — fiul (n. 1934)
57. **BUGEAC Gheorghe M.** — fiul (n. 1941)
58. **CREȚU Vasilisa N.** (n. 1890)
59. **CREȚU Fiodor H.** — fiul (n. 1921)
60. **CREȚU Maria Gh.** — nora (n. 1919)
61. **CREȚU Natalia F.** — nepoata (n. 1941)
62. **CREȚU Vladimir F.** — nepotul (n. 1943)
63. **CREȚU Haralampie F.** — nepotul (n. 1946)
64. **ZMEU Maria D.** (n. 1902). Supusă represiunilor în 1949, fiind încadrată la „chiaburi”.

Deportați în 1941 în Kazahstan.  
Reabilitați în 1990.

Încadrați la „chiaburi” și  
deportați, în 1949, în Bureatia.

Reprimați în 1949 ca membri  
ai familiei unui „colaboraționist”.

Reprimați în 1949  
pe motiv că erau „chiaburi”.

Supuși represiunilor în 1949  
ca familie de „chiaburi”.

Încadrați la „chiaburi”.  
Reprimați în 1949.

### s. LECA, com. ANTONEȘTI

1. **ȘIȘIANU Gheorghe B.** (n. 1892)
2. **ȘIȘIANU Aftenia I.** — soția (n. 1899)
3. **ȘIȘIANU Elena Gh.** — fiica (n. 1934)
4. **ȘIȘIANU Anastasie Gh.** — fiul (n. 1935)

Încadrați la „chiaburi”.  
Supuși represiunilor în 1949.

### com. LINGURA

1. **ANDONI Dumitru I.** (n. 1887). Condamnat în 1945 la 7 ani de închisoare. Reabilitat în 1991.
2. **RADU Alexei N.** (n. 1903). Condamnat în 1945 de Tribunalul Militar la 10 ani privațiune de libertate din motive politice. Reabilitat în 1991.



3. **ȚIPORDEI Timofei S.** (n. 1909)
4. **ȚIPORDEI Olembița C.** — soția (n. 1912)
5. **ȚIPORDEI Miron T.** — fiul (n. 1932)
6. **ȚIPORDEI Aneta T.** — fiica (n. 1934)
7. **ȚIPORDEI Natalia T.** — fiica (n. 1940)
8. **ȚIPORDEI Dumitru T.** — fiul (n. 1942)
9. **ȚIPORDEI Vasile T.** — fiul (n. 1946)

Încadrați la „chiaburi”.  
Reprimați în 1949.

### com. PLEȘENI

1. **CĂLIN Ion V.** (n. 1894). Acuzat de activitate antisovietică și reprimat în 1941. Reabilitat în 1991.
2. **CĂLIN Olga S.** — soția (n. 1898)
3. **CĂLIN Vasile I.** — fiul (n. 1920)
4. **CĂLIN Valentin I.** — fiul (n. 1923)
5. **CĂLIN Alexandru I.** — fiul (n. 1925)
6. **CLICHICI Gheorghe Ch.** (n. 1880)
7. **CLICHICI Elena Gh.** — fiica (n. 1928)
8. **COBAC Chiril C.** (n. 1888)
9. **COBAC Maria P.** — soția (n. 1894)
10. **COBAC Constantin Ch.** — fiul (n. 1927)
11. **MIRON Nicolae S.** (n. 1896)
12. **SERGHEI Maria R.** — soția (n. 1901)
13. **MIRON Anastasia N.** — fiica (n. 1928)
14. **VOINU Eugenia I.** (n. 1908)
15. **VOINU Vasile I.** — fiul (n. 1927)
16. **VOINU Vladimir I.** — fiul (n. 1930)
17. **VOINU Gheorghe I.** — fiul (n. 1938)
18. **VOINU Elena I.** — fiica (n. 1943)

Deportați în 1941 în Kazahstan.  
Reabilitați în 1991.

Încadrați la „chiaburi”.  
Supuși represiunilor în 1949.

Reprimați în 1949.

Încadrați la „chiaburi”.  
Supuși represiunilor în 1949.

Reprimați în 1949  
pe motiv că erau „chiaburi”.

### com. PORUMBEȘTI

1. **LEU Gheorghe I.** (n. 1917)
2. **LEU Elena I.** — soția (n. 1917)
3. **LEU Vasile Gh.** — fiul (n. 1939)
4. **LEU Ioana Gh.** — fiica (n. 1942)
5. **PAVLIUC Anghelina Gh.** (n. 1896)
6. **PAVLIUC Pavel I.** — fiul (n. 1928)
7. **PAVLIUC Victoria I.** — fiica (n. 1932)
8. **PAVLIUC Vasile I.** — fiul (n. 1934)

Încadrați la „chiaburi” și  
deportați, în 1949, în Bureatia.

Reprimați în 1949,  
fiind încadrați la „chiaburi”.

### com. SADÂC

1. **BOGNITOV Feodosi A.** (n. 1892). Acuzat de colaboraționism. Reprimat în 1941.
2. **BOGNITOVA Marfa L.** — soția (n. 1899)
3. **BOGNITOV Dmitri F.** — fiul (n. 1919)
4. **BOGNITOV Ivan F.** — fiul (n. 1922)
5. **BOGNITOV Andrei F.** — fiul (n. 1926)
6. **BOGNITOVA Evdochia F.** — fiica (n. 1931)

Deportați în 1941  
ca membri ai familiei  
unui „colaboraționist”.

7. **CUCEREA I. Stepan I.** (n. 1913). Arestat în 1941 sub acuzația de „colaboraționism” și condamnat la 10 ani de închisoare. Cauza a fost clasată în 1975.
8. **STOMATOV Moisei Gh.** (n. 1910). Acuzat de colaboraționism și condamnat, în 1941, la 10 ani privațiune de libertate. Cauza a fost clasată în 1975.
9. **NICHITOV Stepan M.** (n. 1909)
10. **NICHITOVA Alexandra P.** — soția (n. 1912)
11. **NICHITOVA Ecaterina St.** — fiica (n. 1934)
12. **NICHITOVA Maria St.** — fiica (n. 1940)
13. **NICHITOV Mihail St.** — fiul (n. 1945)
14. **NICHITOV Ivan St.** — fiul (n. 1949)

Încadrați la „chiaburi”.  
Supuși represiunilor în 1949.

### com. STOIANOVCA

1. **BEZVOLEV Stepan I.** (n. 1889)
2. **BEZVOLEV Domnica D.** — soția (n. 1888)
3. **BEZVOLEV Stepan St.** — fiul (n. 1914)
4. **BEZVOLEV Dumitru St.** — fiul (n. 1921)
5. **BEZVOLEV Nicolae St.** — fiul (n. 1924)
6. **BEZVOLEV Gheorghe St.** — fiul (n. 1926)
7. **MINCEV Anton V.** (n. 1895). Membru al Partidului Național-Țărănesc. Încadrat la „chiaburi”. Condamnat în 1941 la muncă silnică. Reabilitat în 1989.
8. **MINCEV Parascovia C.** — soția (n. 1898)
9. **MINCEV Vasile A.** — fiul (n. 1921)
10. **MINCEV Maria A.** — fiica (n. 1924)
11. **MINCEV Ecaterina A.** — fiica (n. 1927)
12. **MINCEV Constantin A.** — fiul (n. 1931)
13. **MINCEV Elena A.** — fiica (n. 1935)
14. **TAUCCI Petru S.** (n. 1885). Membru al Partidului Național-Țărănesc. Condamnat în 1941 la muncă silnică. Reabilitat în 1991.
15. **TAUCCI Domnica I.** — soția
16. **TAUCCI Lazăr P.** — fiul
17. **TAUCCI Irina P.** — fiica
18. **TAUCCI Domnica P.** — fiica
19. **TAUCCI Parascovia P.** — fiica
20. **TANURCOV Zahar V.** Condamnat în 1945 la 5 ani de muncă forțată sub acuzația de „colaboraționist”.
21. **BEZVOLEV Ivan P.** (n. 1902)
22. **BEZVOLEV Xenia C.** — soția (n. 1906)
23. **BEZVOLEV Maria I.** — fiica (n. 1931)
24. **BEZVOLEV Victor I.** — fiul (n. 1933)
25. **CRISTINOV Piotr H.** (n. 1902)
26. **CRISTINOVA Maria H.** — soția (n. 1899)
27. **CRISTINOV Haralampi P.** — fiul (n. 1924)
28. **DAN Ion Gh.** (n. 1904)
29. **DAN Stepanida P.** — soția (n. 1904)
30. **DAN Vasilisa I.** — fiica (n. 1930)
31. **DAN Nicolae I.** — fiul (n. 1939)
32. **DAN Maria I.** — fiica (n. 1944)
33. **DAN Elena I.** — fiica (n. 1947)
34. **OBRETINOVA Sofia N.** (n. 1896). Reprimată în 1949, fiind încadrată la „chiaburi”.
35. **ORMANGI Stepanida V.** (n. 1890)
36. **ORMANGI Semion Gh.** — fiul (n. 1930)
37. **ORMANGI Ana Z.** — nora (n. 1928)

Deportați în 1941 în Kazahstan.  
Reabilitați în 1991.

Încadrat la „chiaburi”.  
Condamnat în 1941 la muncă silnică. Reabilitat în 1989.

Deportați în 1941 în reg. Akmolinsk.  
Reabilitați în 1989.

Deportați în 1941.  
Reabilitați în 1991.

Reprimați în 1949  
ca familie de „chiaburi”.

Încadrați la „chiaburi”.  
Supuși represiunilor în 1949.

Deportați în 1949  
în reg. Tiumen  
pe motiv că erau „chiaburi”.

- |  |  |
|--|--|
| <p>38. <b>TANURCOV Stepanida S.</b> (n. 1897)<br/>         39. <b>TANURCOV Maria V.</b> — nora (n. 1925)<br/>         40. <b>TANURCOV Parascovia Z.</b> — fiica (n. 1934 sau 1936)</p> | <p>Încadrate la „chiaburi”.<br/>         Deportate în 1949<br/>         în Bureatia.</p> |
|--|--|

### s. SUHAT, com. CÂȘLA

- |  |   |
|--|---|
| <p>1. <b>COROI Dumitru I.</b> (n. 1908)<br/>         2. <b>COROI Eugenia I.</b> — soția<br/>         3. <b>COROI Constantin D.</b> — fiul (n. 1932)<br/>         4. <b>COROI Dumitru D.</b> — fiul (n. 1948)</p> | <p>Încadrați la „chiaburi” și<br/>         deportați în 1949.</p> |
|--|---|

### com. ȘAMALIA

- |   |  |
|---|--|
| <p>1. <b>STARCIUC Fiodor F.</b> (n. 1896). Membru al Partidului Național-Liberal; încadrat la „chiaburi”.<br/>         Condamnat în 1941 la muncă forțată. Reabilitat în 1990.<br/>         2. <b>STARCIUC Vasilisa I.</b> — soția (n. 1898)<br/>         3. <b>STARCIUC Sofia F.</b> — fiica (n. 1922)<br/>         4. <b>STARCIUC Ivan F.</b> — fiul (n. 1923)<br/>         5. <b>STARCIUC Ilie F.</b> — fiul (n. 1928)<br/>         6. <b>STARCIUC Maria F.</b> — fiica (n. 1932)<br/>         7. <b>STARCIUC Eudochia F.</b> — fiica (n. 1935)<br/>         8. <b>STARCIUC Ana F.</b> — fiica (n. 1940)<br/>         9. <b>STIHARI Mihail Gh.</b> (n. 1905)<br/>         10. <b>STIHARI Cleopatra Gh.</b> — soția (n. 1907 sau 1908)<br/>         11. <b>STIHARI Ivan M.</b> — fiul (n. 1932)<br/>         12. <b>STIHARI Sofia M.</b> — fiica (n. 1936)<br/>         13. <b>STIHARI Dmitri M.</b> — fiul (n. 1939)<br/>         14. <b>STIHARI Vasili G.</b> (n. 1896)<br/>         15. <b>STIHARI Vasilisa V.</b> — soția (n. 1894)<br/>         16. <b>STIHARI Tamara V.</b> — fiica (n. 1935)</p> | <p>Deportați în 1941<br/>         în Kazahstan.<br/>         Reabilitați în 1990.<br/> <br/>         Deportați în 1949 în Bureatia,<br/>         fiind încadrați la „chiaburi”.<br/> <br/>         Încadrați la „chiaburi”.<br/>         Supuși represiunilor în 1949.</p> |
|---|--|

### s. TARACLIA, com. SADÂC

- |  |  |
|--|--|
| <p>1. <b>IVANOV Dumitru V.</b> (n. 1889). Membru al Partidului Național-Țărănesc; fost primar. Condamnat<br/>         în 1940 la 8 ani de muncă silnică în reg. Karaganda. Reabilitat în 1992.<br/>         2. <b>MALACHI Vera I.</b> (n. 1914). Acuzată de agitație antisovietică și condamnată, în 1941, la 5 ani<br/>         de muncă forțată. Întemnițată în reg. Irkutsk. Cauza a fost clasată în 1965.<br/>         3. <b>BORIMECICOV Demian Ch.</b> (n. 1916)<br/>         4. <b>BORIMECICOVA Ecaterina D.</b> — soția (n. 1915)<br/>         5. <b>BORIMECICOVA Elena D.</b> — fiica (n. 1935)<br/>         6. <b>BORIMECICOV Ivan D.</b> — fiul (n. 1936)<br/>         7. <b>BORIMECICOV Chiril D.</b> — fiul (n. 1940)<br/>         8. <b>BORIMECICOV Vasili D.</b> — fiul (n. 1940)<br/>         9. <b>BOȘNEAG Stepan Z.</b> (n. 1912)<br/>         10. <b>BOȘNEAG Parascovia F.</b> — soția (n. 1918)<br/>         11. <b>BOȘNEAG Nina St.</b> — fiica (n. 1940)<br/>         12. <b>BOȘNEAG Dumitru St.</b> — fiul (n. 1943)<br/>         13. <b>BOȘNEAG Nadejda St.</b> — fiica (n. 1945)<br/>         14. <b>BOȘNEAG Iulia St.</b> — fiica (n. 1948)<br/>         15. <b>BOȘNEAG Irina M.</b> — mama (n. 1873)</p> | <p>Încadrați la „chiaburi”.<br/>         Supuși represiunilor în 1949.<br/> <br/>         Reprimați în 1949,<br/>         fiind încadrați la „chiaburi”.</p> |
|--|--|

- |   |  |
|---|--|
| <p>16. COVLAC Mihail P. (n. 1909)<br/> 17. COVLAC Feodora D. — soția (n. 1909)<br/> 18. COVLAC Stepanida M. — fiica (n. 1931)<br/> 19. COVLAC Gheorghe M. — fiul (n. 1933)<br/> 20. COVLAC Petru M. — fiul (n. 1937)<br/> 21. COVLAC Sava M. — fiul (n. 1943)<br/> 22. COVLAC Elena P. — mama (n. 1880)<br/> 23. GARANOVSCI Vasile P. (n. 1902)<br/> 24. GARANOVSCI Vasilisa M. — soția (n. 1903)<br/> 25. MOCANU Pantelei V. (n. 1908)<br/> 26. MOCANU Eugenia I. — soția (n. 1917)<br/> 27. RACOVET Eudochia C. (n. 1912)<br/> 28. RACOVET Georgeta V. — fiica (n. 1939)<br/> 29. SCRELEA Sofia S. (n. 1906)<br/> 30. SCRELEA Mihail D. — fiul (n. 1928)<br/> 31. SCRELEA Vasile D. — fiul (n. 1932)<br/> 32. SCRELEA Mircea D. — fiul (n. 1934)<br/> 33. SCRELEA Constantin D. — fiul (n. 1936)<br/> 34. SCRELEA Avram D. — fiul (n. 1943 sau 1946)<br/> 35. TATARLÎ Gheorghe Ch. (n. 1911)<br/> 36. TATARLÎ Maria T. — soția (n. 1912)<br/> 37. TATARLÎ Ștefana Gh. — fiica (n. 1931)<br/> 38. TATARLÎ Ana Gh. — fiica (n. 1932)<br/> 39. TATARLÎ Maria Gh. — fiica (n. 1940)<br/> 40. TATARLÎ Ivan Gh. — fiul (n. 1944)<br/> 41. TATARLÎ Elena Gh. — fiica (n. 1947)<br/> 42. TATARLÎ Chiril M. — tata (n. 1874)<br/> 43. TATARLÎ Gheorghe S. (n. 1910)<br/> 44. TATARLÎ Ana Ch. — soția (n. 1908)<br/> 45. TATARLÎ Stepanida Gh. — fiica (n. 1932)<br/> 46. TODOROV Fiodor D. (n. 1890)<br/> 47. TODOROV Alexandra N. — soția (n. 1893)<br/> 48. TODOROV Elena F. — fiica (n. 1928)<br/> 49. TODOROV Vasile I. — nepotul (n. 1932)<br/> 50. TODOROV Stepanida P. — nora (n. 1926)<br/> 51. TODOROV Gheorghe D. (n. 1899)<br/> 52. TODOROV Feodora I. — soția (n. 1895)<br/> 53. TODOROV Demian Gh. — fiul (n. 1933)<br/> 54. TODOROV Ivan Gh. — fiul (n. 1935)<br/> 55. TODOROV Stepanida Gh. — fiica (n. 1938)<br/> 56. TODOROV Dumitru Gh. — fiul (n. 1940)<br/> 57. TODOROV Dumitru S. — tata (n. 1894)<br/> 58. TODOROV Gheorghe V. (n. 1922)<br/> 59. TODOROV Vasilisa F. — soția (n. 1919)<br/> 60. TODOROV Alexandra Gh. — fiica (n. 1941)<br/> 61. TODOROV Nadejda P. — mama (n. 1877)<br/> 62. TODOROV Lefter (n. 1924). S-a alăturat familiei deportate în 1953.<br/> 63. UJACOV Iulian T. (n. 1907)<br/> 64. UJACOVA Aculina M. — soția (n. 1910)<br/> 65. UJACOVA Elena I. — fiica (n. 1934)<br/> 66. UJACOVA Marina I. — fiica (n. 1940)<br/> 67. UJACOV Iulian I. — fiul (n. 1946)<br/> 68. UJACOVA Ana I. — fiica (n. 1947)<br/> 69. UJACOV Ivan I. — fiul (n. 1949)</p> | <p>Supuși represiunilor în 1949<br/>pe motiv că erau „chiaburi”.</p> <p>Încadrați la „chiaburi”.<br/>Reprimați în 1949.</p> <p>Supuși represiunilor în 1949,<br/>fiind încadrați la „chiaburi”.</p> <p>Reprimare în 1949.</p> <p>Deportați în 1949 în Bureatia<br/>ca membri ai familiei<br/>unui „colaboraționist”.<br/>Reabilitați în 1990.</p> <p>Supuși represiunilor în 1949<br/>pe motiv că erau „chiaburi”.</p> <p>Încadrați la „chiaburi”.<br/>Deportați în 1949<br/>în Bureatia.</p> <p>Supuși represiunilor în 1949,<br/>fiind încadrați la „chiaburi”.</p> <p>Reprimați în 1949<br/>ca familie de „chiaburi”.</p> <p>Încadrați la „chiaburi” și<br/>deportați, în 1949, în Bureatia.</p> <p>Reprimați în 1949<br/>ca familie de „chiaburi”.</p> |
|---|--|

**com. TARTAU**

1. **MAZURENCO Chiril C.** (n. 1883). Acuzat de trădare de patrie. A decedat în Ivdellag, reg. Sverdlovsk (1941). Reabilitat în 1990.
2. **MAZURENCO Ana** — soția (n. 1890)
3. **MAZURENCO Vasile Ch.** — fiul (n. 1912)
4. **MAZURENCO Alexandra Ch.** — fiica (n. 1918)
5. **MAZURENCO Domnica Ch.** — fiica (n. 1925)
6. **MAZURENCO Grigore Ch.** — fiul (n. 1932)
7. **PETREANU Ion Șt.** (n. 1882). Supus represiunilor în 1941. Reabilitat în 1991.
8. **PETREANU Ștefana V.** — soția (n. 1883)
9. **PETREANU Mihail I.** — fiul (n. 1910)
10. **PETREANU Feodora I.** — fiica (n. 1916)
11. **PETREANU Vasile I.** — fiul
12. **PETREANU Sofia I.** — fiica
13. **ROMAN Lazăr C.** (n. 1922). Reprimat în 1944. Reabilitat în 1991.
14. **GHIORG (GHIOC) Lazăr N.** (n. 1893). Reprimat în 1946. Reabilitat în 1991.

Deportați în 1941 în reg. Akmolinsk  
ca membri ai familiei unui „trădător”.  
Reabilitați în 1989.

Deportați în 1941  
în Kazahstan.  
Reabilitați în 1991.

**s. TĂTĂRĂȘENI, com. PLEȘENI**

1. **BLEHER Avram Gh.** (n. 1885). Moșier. Condamnat în 1940 la 5 ani de muncă forțată. Și-a executat pedeapsa în reg. Molotov.
2. **TCACENCO Elizaveta T.** (n. 1888)
3. **TCACENCO Alexandru I.** — fiul (n. 1928)
4. **TCACENCO Natalia P.** — nora (n. 1929)

Încadrați la „chiaburi”.  
Supuși represiunilor în 1949.

**com. TOCENI**

1. **BOLOGA Nicolae V.** Fost șef al postului de jandarmi. Condamnat la moarte și executat în 1941. Reabilitat în 1990.
2. **BOLOGA Claudia V.** — soția (n. 1900)
3. **BOLOGA Vladimir N.** — fiul (n. 1925)
4. **BOLOGA Ecaterina N.** — fiica (n. 1927)
5. **BOLOGA Leonid N.** — fiul (n. 1929)
6. **BOLOGA Iulian N.** — fiul (n. 1931)
7. **BOLOGA Vitalie N.** — fiul (n. 1936)
8. **BOLOGA Nicolae N.** — fiul (n. 1939)
9. **BELEUȚĂ Andrei I.** (n. 1884)
10. **BELEUȚĂ Sofia I.** — soția (n. 1889)
11. **BELEUȚĂ Mihail A.** — fiul (n. 1924)
12. **CIOBANU Dumitru T.** (n. 1912)
13. **CIOBANU Maria V.** — soția (n. 1914)
14. **CIOBANU Eugen D.** — fiul (n. 1939)
15. **CIOBANU Constantin D.** — fiul (n. 1942)
16. **CIOBANU Maria D.** — fiica (n. 1944)
17. **CIOBANU Mihail D.** — fiul (n. 1946)
18. **CIOBANU Larisa D.** — fiica (n. 1949)
19. **CIOBANU Teodor C.** — tata (n. 1859)
20. **CIOBANU Ecaterina N.** — mama (n. 1864)

Deportați în 1941.  
Reabilitați în 1990.

Încadrați la „chiaburi”.  
Deportați în 1949 în Bureatia.

Deportați în 1949  
în Bureatia  
ca familie de „chiaburi”.

21. GURDUZA Alexei V. (n. 1920)
22. GURDUZA Elizaveta V. — soția (n. 1920)
23. GURDUZA Maria A. — fiica (n. 1946)
24. GURDUZA Natalia A. — fiica (n. 1949)

Încadrați la „chiaburi” și  
deportați, în 1949, în Bureatia.

### s. ȚĂRÂNCUȚA, com. CHIOSELIA

1. BULAT Gheorghe P. Condamnat în 1949 la muncă silnică pentru neachitarea impozitelor.
2. BULAT Maria N. (A.) — soția (n. 1907)
3. BULAT Alexandru Gh. — fiul (n. 1930)
4. BULAT Domnica Gh. — fiica (n. 1931)
5. BULAT Olga Gh. — fiica (n. 1932)
6. BULAT Gheorghe Gh. — fiul (n. 1934)
7. BULAT Mihail Gh. — fiul (n. 1937)
8. BULAT Dumitru Gh. — fiul (n. 1944)

Deportați în 1949  
în Bureatia  
ca familie de „chiaburi”.

### com. ȚIGANCA

1. BOLOCAN Gheorghe I. Fost primar; membru al Partidului Național-Creștin. Condamnat în 1941 la detenție într-un lagăr de muncă și corecție. Reabilitat în 1990.
2. BOLOCAN Ana D. — soția (n. 1893)
3. BOLOCAN Ion Gh. — fiul (n. 1919)
4. BOLOCAN Maria Gh. — fiica (n. 1920)
5. BOLOCAN Teodor Gh. — fiul (n. 1922)
6. BOLOCAN Ecaterina Gh. — fiica (n. 1926)
7. BOLOCAN Ana Gh. — fiica (n. 1928)
8. BOLOCAN Vasilisa Gh. — fiica (n. 1930)
9. BOLOCAN Liuba Gh. — fiica (n. 1935)
10. BRATOV Stepan I. (n. 1880). Membru al Partidului Național-Liberal; proprietar al unei fabrici de cărămidă. Condamnat în 1941 la detenție. Reabilitat în 1991.
11. BRATOV Maria C. — soția
12. BRATOV Constantin St. — fiul
13. BRATOV Natalia St. — fiica
14. PÂRVU Simion T. (n. 1897). Membru al Partidului Național-Țărănesc. Reprimat în 1941. Reabilitat în 1990.
15. PÂRVU Ioana C. — soția (n. 1900)
16. PÂRVU Ion S. — fiul (n. 1924)
17. PÂRVU Alexandra S. — fiica (n. 1925)
18. PÂRVU Teodor S. — fiul (n. 1927)
19. PÂRVU Claudia S. — fiica (n. 1929)
20. PÂRVU Elizaveta S. — fiica (n. 1930)
21. PÂRVU Maria S. — fiica (n. 1933)
22. PÂRVU Varvara S. — fiica (n. 1938)
23. VALICU Florea G. (n. 1890). Membru al Partidului Național-Țărănesc; fost primar. Supus represiunilor în 1941. Reabilitat în 1991.
24. VALICU Feodora A. — soția (n. 1889)
25. VALICU Grigore F. — fiul (n. 1926)
26. VALICU Ana I. — nora (n. 1929)
27. VALICU Nina F. — fiica (n. 1933)
28. VALICU Ion F. — fiul (n. 1934)

Deportați în 1941 în Kazahstan.  
Reabilitați în 1990.

Deportați în 1941  
în Kazahstan.  
Reabilitați în 1991.

Deportați în 1941 în Kazahstan.  
Reabilitați în 1990.

Deportați în 1941  
în Kazahstan.  
Reabilitați în 1991.

- |  |   |
|--|---|
| 29. BOLOCAN Vladimir V. (n. 1907)  | Încadrați la „chiaburi”.<br>Deportați în Bureatia (1949).                       |
| 30. BOLOCAN Ioana A. — soția (n. 1907 sau 1908)  |   |
| 31. BOLOCAN Vasile VI. — fiul (n. 1939 sau 1941)   |   |
| 32. CAZACU Alexei I. (n. 1901)   | Deportați în Bureatia în 1949<br>ca familie de „chiaburi”.                      |
| 33. CAZACU Elena A. — soția (n. 1901)  |   |
| 34. CAZACU Gheorghe A. — fiul (n. 1929)  |   |
| 35. CAZACU Maria A. — fiica (n. 1936 sau 1941)   |   |
| 36. CERNOMAZ Ștefan A. (n. 1910)   |   |
| 37. CERNOMAZ Anastasia V. — soția (n. 1913 sau 1914)   | Deportați în 1949 în Bureatia.<br>Motivul reprimării:<br>familie de „chiaburi”. |
| 38. CERNOMAZ Claudia Șt. — fiica (n. 1936)   |   |
| 39. CERNOMAZ Maria Șt. — fiica (n. 1939)   |   |
| 40. CERNOMAZ Natalia Șt. — fiica (n. 1939)   |   |
| 41. CERNOMAZ Eleonora Șt. — fiica (n. 1943)  |   |
| 42. CERNOMAZ Andrei Șt. — fiul (n. 1945)   |   |
| 43. CHEDRIC Filotia V. (n. 1916)   |   |
| 44. CHEDRIC Ana Gh. — fiica (n. 1939)  | Deportați în 1949 în Bureatia.  |
| 45. CHEDRIC Ion Gh. — fiul (n. 1940)   |   |
| 46. CHEDRIC Gheorghe Gh. — fiul (n. 1942)  |   |
| 47. CHEDRIC Vasile Gh. — fiul (n. 1946)  | Deportați în Bureatia (1949).   |
| 48. GANDRABUR Iacob I. (n. 1892)   |   |
| 49. GANDRABUR Zinaida F. — soția (n. 1891)   |   |
| 50. GANDRABUR Gheorghe I. — fiul (n. 1928)   |   |
| 51. GANDRABUR Sava I. — fiul (n. 1930)   |   |
| 52. GANDRABUR Vasile I. — fiul (n. 1933)   |   |
| 53. GANDRABUR Agafia I. — fiica (n. 1935)  |   |
| 54. GANDRABUR Maria I. — fiica (n. 1937)   |   |
| 55. ONICĂ Maria N. (I.)  | Deportați în 1949 în Bureatia.<br>Reabilitați în 1990.                          |
| 56. ONICĂ Victoria P. — fiica  |   |
| 57. ONICĂ Vasilisa P. — fiica  |   |
| 58. ONICĂ Pavel P. — fiul  | Încadrați la „chiaburi” și<br>deportați, în 1949, în țin. Altai.                |
| 59. ȘIȘIANU Simion N. (n. 1902)  |   |
| 60. ȘIȘIANU Irina I. — soția (n. 1903)   |   |
| 61. ȘIȘIANU Nicolae S. — fiul (n. 1939)  |   |
| 62. ȘIȘIANU Ecaterina S. — fiica (n. 1946)   |   |
| 63. CHIRICUȚĂ Ștefan V. (n. 1878). Condamnat în 1950 la 5 ani de muncă silnică în temeiul art. 58 <sup>2</sup> . |   |

### s. ȚOLICA, com. ENICHIOI

- |  |  |
|--|--|
| 1. GUCI Afanasie N. (n. 1916)            | Reprimați în 1949 ca membri<br>ai familiei unui „colaboraționist”.<br><br>Supuși represiunilor în 1949,<br>fiind acuzați de colaboraționism. |
| 2. GUCI Chirchița Gh. — soția (n. 1921)  |  |
| 3. GUCI Dumitru A. — fiul (n. 1943)      |  |
| 4. GUCI Parascovia A. — fiica (n. 1943)  |  |
| 5. GUCI Gheorghe N. (n. 1906)            |  |
| 6. GUCI Parascovia Gh. — soția (n. 1908) |  |

### s. VICTOROVCA, com. CIOBALACCIA

- |  |   |
|--|---|
| 1. TURLACOV Ivan I. (n. 1907). Reprimat în 1946. Reabilitat în 1991. |   |
| 2. CEAVDARI Ștefan I. (n. 1893)                                      | Încadrați la „chiaburi”.<br>Supuși represiunilor în 1949. |
| 3. CEAVDARI Parascovia F. — soția (n. 1893)                          |   |

- |   |   |
|---|---|
| 4. <b>CEAVDARI Zahar A.</b> (n. 1892)   |   |
| 5. <b>CEAVDARI Efimia D.</b> — soția (n. 1894)  | Reprimăți în 1949<br>din motive politice.                         |
| 6. <b>CEAVDARI Ana Z.</b> — fiica (n. 1932)   |   |
| 7. <b>CEAVDARI Piotr Z.</b> — fiul (n. 1934)  |   |
| 8. <b>DELIBALTOV Demian I.</b> (n. 1891). Condamnat în 1949 la 4 ani de închisoare pentru sustragere de la instruirea tehnico-profesională (FZO). |   |
| 9. <b>DELIBALTOVA Maria S.</b> — soția (n. 1891)  | Deportați în 1949<br>în Bureatia ca<br>familie de „chiaburi”.     |
| 10. <b>DELIBALTOVA Zinovia S.</b> — nora (n. 1926 sau 1928)   |   |
| 11. <b>DELIBALTOV Stepan I.</b> — nepotul (n. 1946 sau 1948)  |   |
| 12. <b>DELIBALTOV Ivan I.</b> — nepotul (n. 1949)   |   |
| 13. <b>DERMENGI Filip C.</b> (n. 1916)  |   |
| 14. <b>DERMENGI Sofia L.</b> — mama (n. 1899)   | Încadrați la „chiaburi”<br>și deportați, în 1949,<br>în Bureatia. |
| 15. <b>DERMENGI Stepanida C.</b> — sora (n. 1929)   |   |
| 16. <b>DERMENGI Vasile C.</b> — fratele (n. 1932)   |   |
| 17. <b>DERMENGI Gheorghe C.</b> — fratele (n. 1934)   |   |
| 18. <b>GURGUROV Ivan I.</b> (n. 1896)   |   |
| 19. <b>GURGUROVA Parascovia D.</b> — soția (n. 1899)  | Reprimăți în 1949<br>ca familie de „chiaburi”.                    |
| 20. <b>GURGUROVA Aculina I.</b> — fiica (n. 1932)   |   |
| 21. <b>GURGUROV Piotr I.</b> — fiul (n. 1937)   |   |
| 22. <b>GURGUROV Mihail I.</b> — fiul (n. 1941)  |   |
| 23. <b>TURLACOV Dumitru I.</b> (n. 1899)  | Supuși represiunilor în 1949,<br>fiind încadrați la „chiaburi”.   |
| 24. <b>TURLACOV Domnica Z.</b> — soția (n. 1897)  |   |
| 25. <b>TURLACOV Sofia M.</b> (n. 1893)  | Încadrate la „chiaburi”.<br>Reprimăte în 1949.                    |
| 26. <b>TURLACOV Alexandra P.</b> (n. 1929)  |   |
| 27. <b>TURLACOV Stepanida S.</b> (n. 1930)  |   |
| 28. <b>TUZZUCOV Anton P.</b> (n. 1888)  |   |
| 29. <b>TUZZUCOV Domnica S.</b> — soția (n. 1889)  | Supuși represiunilor în 1949<br>ca familie de „chiaburi”.         |
| 30. <b>TUZZUCOV Boris A.</b> — fiul (n. 1931)   |   |
| 31. <b>TUZZUCOV Gheorghe A.</b> — fiul (n. 1938)  |   |
| 32. <b>TUZZUCOV Piotr V.</b> (n. 1904)  |   |
| 33. <b>TUZZUCOV Ana I.</b> — soția (n. 1904)  |   |
| 34. <b>TUZZUCOV Piotr P.</b> — fiul (n. 1936)   | Încadrați la „chiaburi”.<br>Reprimăți în 1949.                    |
| 35. <b>TUZZUCOV Vasilisa P.</b> — fiica (n. 1939)   |   |
| 36. <b>TUZZUCOV Sofia P.</b> — fiica (n. 1941)  |   |
| 37. <b>TUZZUCOV Vasile P.</b> — fiul (n. 1944)  |   |

### com. VIȘNIOVCA

- |   |   |
|---|---|
| 1. <b>BOBU Nicolae I.</b> (n. 1915). Acuzat în 1941 de agitație antisovietică și condamnat la 10 ani de detenție. Reabilitat în 1960. |   |
| 2. <b>RAICU Gheorghe I.</b> (n. 1893)   | Încadrați la „chiaburi”.<br>Supuși represiunilor în 1949. |
| 3. <b>RAICU Anastasia V.</b> — soția (n. 1893)  |   |
| 4. <b>ȘESTACOVȘCHI Parascovia D.</b> (n. 1890). Reprimată în 1949, fiind încadrată la „chiaburi”.                                     |   |

### com. VÂLCELE

- |  |
|--|
| 1. <b>TCACENCO Isaac T.</b> (n. 1886). Condamnat în 1944 la 15 ani de muncă silnică sub acuzația de „colaboraționist”. |
|--|



# Raionul CĂINARI

## or. CĂINARI

1. **BOTNARU Gheorghe Ch.** (n. 1892). Acuzat de naționalism. Condamnat în 1941 la 10 ani de muncă forțată și internat în Ivdellag, reg. Sverdlovsk. Rearestat în 1947 și condamnat la 6 ani de detenție. Închis într-un lagăr de muncă și corecție din reg. Aktiubinsk. Eliberat în 1962.
2. **BUMBU Alexandru I.** (n. 1907). Condamnat la moarte în 1941 în temeiul art. 54<sup>10</sup> și executat în închisoarea din Tiraspol. Reabilitat în 1994.
3. **MUNCESCU Nicolae Șt.** Membru al Partidului Național-Țărănesc; fost primar. Condamnat în 1941 la 8 ani de detenție într-un lagăr de muncă și corecție. Reabilitat în 1989.
4. **MUNCESCU Maria I.** — soția (n. 1891)
5. **MUNCESCU Pavel N.** — fiul (n. 1918)
6. **MUNCESCU Gheorghe N.** — fiul (n. 1923)
7. **MUNCESCU Vasile N.** — fiul (n. 1928)
8. **MUNCESCU Agafia N.** — fiica (n. 1932)
9. **MUNCESCU Olga N.** — fiica (n. 1936)
10. **NEGRAI Nicolae G.** (n. 1898). Membru al Partidului Național-Țărănesc. Condamnat în 1941 la detenție într-un lagăr de muncă și corecție, unde a decedat. Reabilitat în 1990.
11. **NEGRAI Efimia Șt.** — soția (n. 1899)
12. **NEGRAI Ana N.** — fiica (n. 1920)
13. **NEGRAI Pantelei N.** — fiul (n. 1922)
14. **NEGRAI Olga N.** — fiica (n. 1925)
15. **NEGRAI Fiodor N.** — fiul (n. 1928)
16. **NEGRAI Claudia N.** — fiica (n. 1930)
17. **PERELMAN Ușer Gh.** (n. 1882). Membru al Partidului Național-Țărănesc; comerciant. Condamnat în 1941 la detenție. A decedat în Ivdellag, reg. Sverdlovsk (1942). Reabilitat în 1991.
18. **PERJEBINSCHI Alexei I.** (n. 1919). Acuzat în 1941 de activitate diversionistă și condamnat la 8 ani de muncă silnică în temeiul art. 56<sup>30</sup> lit. a. Cauza a fost clasată în 1959. Reabilitat în 1992.
19. **BARGAN Teodor A.** (n. 1897). Arestat în 1945 pentru neachitarea impozitelor. Condamnat la detenție în temeiul art. 58 alin. 2.
20. **BUMBU Vladimir A.** (n. 1920). Supus represiunilor în 1945. Reabilitat în 1994.
21. **ȚURCANU Leon C.** (n. 1896). Condamnat în 1945 la 10 ani de muncă silnică sub acuzația de „sustragere de la plata impozitelor”.
22. **MUNCESCU Alexandru Șt.** (n. 1898). Condamnat în 1946 la 5 ani de muncă forțată în temeiul art. 58<sup>1</sup> alin. 2.
23. **ȚURCANU Elena Gh.** (n. 1895). Condamnată în 1947 la 3 ani de detenție într-un lagăr de muncă și corecție conform art. 58 alin. 2.
24. **POPOVICI Alexandru M.** (n. 1907). Acuzat de neîndeplinirea în termenele stabilite a obligației de predare către stat a produselor agricole. Condamnat la 2 ani de muncă forțată (1948).

- |  |   |
|--|---|
| 25. BUCĂȚELE Gheorghe F. (n. 1915)   |   |
| 26. BUCĂȚELE Tatiana I. — soția (n. 1916)  |   |
| 27. BUCĂȚELE Valentina Gh. — fiica (n. 1935)   | Încadrați la „chiaburi” și deportați, în 1949, în reg. Kurgan.                                      |
| 28. BUCĂȚELE Arcadie Gh. — fiul (n. 1936)  |   |
| 29. BUCĂȚELE Nina Gh. — fiica (n. 1945)  |   |
| 30. BUMBU Efimia I. (n. 1884)  |   |
| 31. BUMBU Ștefan I. — fiul (n. 1915)   |   |
| 32. BUMBU Ecaterina N. — nora (n. 1920)  | Deportați în 1949 în reg. Kurgan ca familie de „chiaburi”.  |
| 33. BUMBU Tatiana Șt. — nepoata (n. 1938)  |   |
| 34. BUMBU Maria Șt. — nepoata (n. 1942)  |   |
| 35. BUMBU Elena Șt. — nepoata (n. 1948)  |   |
| 36. BUMBU Nicolae A. (n. 1907)   |   |
| 37. BUMBU Parascovia G. — soția (n. 1911)  | Reprimați în 1949, fiind încadrați la „chiaburi”.   |
| 38. BUMBU Feodosia N. — fiica (n. 1936)  |   |
| 39. BUMBU Ștefan N. — fiul (n. 1947)   |   |
| 40. CALDARAȘAN Vladimir A. (n. 1896)   |   |
| 41. CALDARAȘAN Anisia N. — soția (n. 1909)   |   |
| 42. CALDARAȘAN Ilie VI. — fiul (n. 1929)   | Încadrați la „chiaburi”. Supuși represiunilor în 1949.  |
| 43. CALDARAȘAN Andrei VI. — fiul (n. 1931)   |   |
| 44. CALDARAȘAN Ion VI. — fiul (n. 1938)  |   |
| 45. CALDARAȘAN Mihail VI. — fiul (n. 1939)   |   |
| 46. MALAI Ana A. — fiica adoptivă (n. 1937)  |   |
| 47. HARTE Foma P. (n. 1896)  |   |
| 48. HARTE Natalia I. — soția (n. 1895)   | Deportați în 1949 în reg. Kurgan din motive religioase (inochențiști). Reabilitați în 1991.         |
| 49. HARTE Ecaterina F. — fiica (n. 1922)   |   |
| 50. HARTE Petru F. — fiul (n. 1928)  |   |
| 51. HARTE Efrosinia — nepoata (n. 1941)  |   |
| 52. INCULEȚ Zinovia A. (n. 1889)   |   |
| 53. INCULEȚ Andrei D. — fiul (n. 1923)   | Încadrați la „chiaburi”. Reprimați în 1949.   |
| 54. INCULEȚ Domnica I. — nora (n. 1925)  |   |
| 55. INCULEȚ Demian A. — nepotul (n. 1947)  |   |
| 56. MOCANU Alexandru Gh. (n. 1886)   | Supuși represiunilor în 1949, fiind încadrați la „chiaburi”.  |
| 57. MOCANU Eugenia A. — soția (n. 1889)  |   |
| 58. MOCANU Eugenia O. (n. 1918)  |   |
| 59. MOCANU Elena S. — fiica (n. 1941)  | Reprimați în 1949 din motive politice.  |
| 60. MOCANU Vitalie S. — fiul (n. 1948)   |   |
| 61. MOCANU Haralampie Gh. (n. 1887)  | Acuzați de colaboraționism și deportați, în 1949, în reg. Kurgan. Reabilitați în 1990.              |
| 62. MOCANU Agafia F. — soția (n. 1889)   |   |
| 63. NICULESCU Anastasia I. (n. 1909)   | Deportați în 1949 în reg. Kurgan ca membri ai familiei unui „colaboraționist”. Reabilitați în 1991. |
| 64. NICULESCU Alexei M. — fiul (n. 1928)   |   |
| 65. NICULESCU Simion M. — fiul (n. 1932)   |   |
| 66. NISTOR Fiodor S. (n. 1901)   |   |
| 67. NISTOR Maria F. — soția (n. 1891)  | Încadrați la „chiaburi” și deportați, în 1949, în reg. Kurgan.                                      |
| 68. NISTOR-ȘALARU Elena F. — fiica (n. 1930)   |   |
| 69. ȘALARU Gheorghe T. — nepotul (n. 1947)   |   |
| 70. PERJEBINSCAIA Elena M. (n. 1903)   | Deportați în 1949 în reg. Cita ca membri ai familiei unui „colaboraționist”. Reabilitați în 1990.   |
| 71. PERJEBINSCHI Ilia I. — fiul (n. 1927)  |   |
| 72. PERJEBINSCHI Ivan I. (n. 1896). Reprimat în 1949. Cap de acuzare: „colaboraționism”.                         |   |
| 73. PRUTEANU Vasilisa D. (n. 1896). Acuzată de colaboraționism. Supusă represiunilor în 1949.                    |   |
| 74. RÂȘCANU Nicolae P. (n. 1902). Acuzat de colaboraționism. Deportat în reg. Kurgan (1949). Reabilitat în 1990. |   |
| 75. RÂȘCANU Anastasia P. — soția (n. 1918)   | Deportați în 1949 în reg. Kurgan ca membri ai familiei unui „colaboraționist”. Reabilitați în 1990. |
| 76. RÂȘCANU Efim N. — fiul (n. 1941)   |   |
| 77. RÂȘCANU Victor N. — fiul (n. 1946)   |   |
| 78. RÂȘCANU Petru N. — fiul (n. 1948)  |   |

- |   |   |
|---|---|
| <p>79. RÂȘCANU Fiodor P. (n. 1908)</p> <p>80. RÂȘCANU Vera F. — soția (n. 1924)</p> | <p>Reprimați în 1949<br/>din motive politice.</p> |
|---|---|

### s. ALEXANDROVCA, com. GANGURA

- |   |   |
|---|---|
| <p>1. BAHCIVANGI Vasile I. (n. 1909). Condamnat în 1945 la 10 ani de detenție într-un lagăr de muncă și corecție pentru neachitarea impozitelor.</p> <p>2. BAHCIVANGI Maria A. (n. 1909)</p> <p>3. BAHCIVANGI Irina D. — fiica (n. 1932)</p> <p>4. BAHCIVANGI Ivan D. — fiul (n. 1932)</p> <p>5. CİCANCİ Ivan V. (n. 1890)</p> <p>6. CİCANCİ Elena I. — soția (n. 1888)</p> <p>7. CİCANCİ Vasile I. — fiul</p> <p>8. TEAN Alexandr L. (n. 1883)</p> <p>9. TEAN Ana M. — soția (n. 1883)</p> <p>10. ZLATEV Ivan I. (n. 1913)</p> <p>11. ZLATEVA Alexandra Z. — soția (n. 1914)</p> <p>12. ZLATEV Stepan I. — fiul (n. 1938)</p> <p>13. ZLATEV Ivan I. — fiul (n. 1941)</p> <p>14. ZLATEVA Maria I. — fiica (n. 1943)</p> | <p>Încadrați la „chiaburi” și deportați, în 1949, în reg. Kurgan. Reabilitați în 1989.</p> <p>Deportați în 1949 în reg. Kurgan ca familie de „chiaburi”. Reabilitați în 1989.</p> <p>Deportați în reg. Kurgan (1949), fiind încadrați la „chiaburi”. Au decedat în lagărul de deportați.</p> <p>Încadrați la „chiaburi” și deportați, în 1949, în reg. Kurgan. Reabilitați în 1989.</p> |
|---|---|

### com. BAIMACLIA

- |  |   |
|--|---|
| <p>1. CIOBANU Toma N. Supus represiunilor în 1945. Reabilitat în 1991.</p> <p>2. DOIBANI Zamfir I. (n. 1904). Condamnat în 1945 la 10 ani de muncă forțată sub acuzația de „colaboraționist”. Reabilitat în 1989.</p> <p>3. MALANCA Efim F. (n. 1890). Reprimat în 1945. Reabilitat în 1992.</p> <p>4. DULGHIERU Toma I. (n. 1888). Acuzat de trădare de patrie și condamnat, în 1946, la 10 ani de muncă silnică în temeiul art. 54<sup>1</sup> lit. a. Reabilitat în 1991.</p> <p>5. LUNGU Ion V. (n. 1895). Acuzat de activitate antisovietică și condamnat, în 1946, la 8 ani de detenție într-un lagăr de muncă și corecție. Reabilitat în 1968.</p> <p>6. OBOROCEANU Constantin D. (n. 1897). Condamnat în 1946 la 8 ani de muncă forțată, fiind acuzat de activitate antisovietică. Reabilitat în 1968.</p> <p>7. OBOROCEANU Efrem I. (n. 1888). Condamnat în 1946 la 8 ani de muncă silnică. Cap de acuzare: „activitate antisovietică”. Reabilitat în 1968.</p> <p>8. OBOROCEANU Simion P. Condamnat în 1946 la 10 ani de detenție într-un lagăr de muncă și corecție conform art. 54<sup>1</sup> lit. a, 54<sup>3</sup> și 54<sup>11</sup>. Reabilitat în 1992.</p> <p>9. VASLUIANU Nichifor E. (n. 1909). Condamnat în 1946 la 10 ani de muncă forțată în temeiul art. 54<sup>1</sup> lit. a și 54<sup>11</sup>. Reabilitat în 1992.</p> <p>10. LAPTEACRU Ilarion I. (n. 1912). Condamnat în 1947 la 10 ani de detenție conform art. 58 alin. 2 C.p. R.S.S.U.</p> <p>11. DOIBANI Nichita I. (n. 1920)</p> <p>12. DOIBANI Efrosinia I. — soția (n. 1918)</p> <p>13. DOIBANI Ion N. — fiul (n. 1942)</p> <p>14. DOIBANI Parascovia N. — fiica (n. 1944)</p> <p>15. DOIBANI Gheorghe N. — fiul (n. 1946)</p> <p>16. DOIBANI Maria L. — mama (n. 1876)</p> <p>17. DOIBANI Zinovia E. (n. 1900)</p> <p>18. DOIBANI Fiodor Z. — fiul (n. 1928)</p> <p>19. DOIBANI Dornica Z. — fiica (n. 1931)</p> <p>20. DOIBANI Vasile Z. — fiul (n. 1935)</p> <p>21. DOIBANI Nicolae Z. — fiul (n. 1944)</p> | <p>Încadrați la „chiaburi”. Reprimați în 1949.</p> <p>Deportați în 1949 în reg. Kurgan ca membri ai familiei unui „colaboraționist”. Reabilitați în 1992.</p> |
|--|---|

- |   |  |
|---|--|
| 22. <b>GRÎȚCAN Marfa E.</b> (n. 1893)           |  |
| 23. <b>GRÎȚCAN Iacov E.</b> — fiul (n. 1930)    |  |
| 24. <b>GRÎȚCAN Feodora E.</b> — fiica (n. 1932) | Supuși represiunilor în 1949, fiind încadrați la „chiaburi”.                   |
| 25. <b>GRÎȚCAN Domnica E.</b> — fiica (n. 1939) |  |
| 26. <b>GUȚU Alexandru F.</b> (n. 1910)          | Deportați în 1949 în reg. Kurgan   |
| 27. <b>GUȚU Vasilisa A.</b> — soția (n. 1911)   | din motive religioase.   |
| 28. <b>GUȚU Ion Al.</b> — fiul (n. 1934)        | Reabilitați în 1990.   |
| 29. <b>GUȚU Agafia Al.</b> — fiica (n. 1936)    | Încadrați la „chiaburi”  |
| 30. <b>GUȚU Ilarion T.</b> (n. 1891)            | și deportați, în 1949, în reg. Kurgan.   |
| 31. <b>GUȚU Ana P.</b> — soția (n. 1898)        | Reabilitați în 1991.   |
| 32. <b>GUȚU Nicolae I.</b> — fiul (n. 1930)     | Deportați în reg. Kurgan (1949) ca familie de „chiaburi”. Reabilitați în 1989. |
| 33. <b>GUȚU Anastasia I.</b> — fiica (n. 1932)  | Reprimată în 1949 din motive politice.   |
| 34. <b>LAPTEACRU Nichifor I.</b> (n. 1890)      | Supuse represiunilor în 1949 ca membri ai familiei unui „colaboraționist”.     |
| 35. <b>LAPTEACRU Maria S.</b> — soția (n. 1895) |  |
| 36. <b>PETRAȘCU Maria F.</b> (n. 1890)          |  |
| 37. <b>PETRAȘCU Irina S.</b> — fiica (n. 1932)  |  |
| 38. <b>VASLUIANU Ana S.</b> (n. 1906)           |  |
| 39. <b>VASLUIANU Maria L.</b> — fiica (n. 1932) |  |

### com. BATÂR

- |   |   |
|---|---|
| 1. <b>PÂSLARU Ion I.</b> (n. 1892). Supus represiunilor în 1940. Reabilitat în 1991.  |   |
| 2. <b>HARTE Stepan I.</b> (n. 1900). Reprimat în 1941.  |   |
| 3. <b>PÂRLITESCU Ilie I.</b> Membru al Partidului Național-Liberal. Supus represiunilor în 1941, fiind încadrat la „chiaburi”. Reabilitat în 1990.  |   |
| 4. <b>PÂRLITESCU Fiodor A.</b> (n. 1895)  |   |
| 5. <b>PÂRLITESCU Valerian I.</b> (n. 1923)  |   |
| 6. <b>PÂRLITESCU Mircea I.</b> (n. 1925)  | Deportați în 1941 în reg. Aktiubinsk, Kazahstan. Reabilitați în 1990. |
| 7. <b>PÂRLITESCU Alexandru I.</b> (n. 1927)   |   |
| 8. <b>PÂRLITESCU Nicolae I.</b> (n. 1927)   |   |
| 9. <b>PÂRLITESCU Marcel I.</b> (n. 1932)  |   |
| 10. <b>SPÂNU Fiodor G.</b> (n. 1898). Fost primar; membru al unui partid „contrarevoluționar”. Acuzat de agitație antisovietică și condamnat, în 1941, la 10 ani de muncă silnică. Internat în Ivdellag, reg. Sverdlovsk. Reabilitat în 1974. |   |
| 11. <b>SPÂNU Olga I.</b> — soția  |   |
| 12. <b>SPÂNU Zaharia F.</b> — fiul  |   |
| 13. <b>SPÂNU Gheorghe F.</b> — fiul   |   |
| 14. <b>SPÂNU Andrei F.</b> — fiul   |   |
| 15. <b>SPÂNU Ion F.</b> — fiul  |   |
| 16. <b>SPÂNU Ștefan F.</b> — fiul   | Deportați în 1941 în Kazahstan. Reabilitați în 1974.                  |
| 17. <b>SPÂNU Efimia F.</b> — fiica  |   |
| 18. <b>SPÂNU Agripina F.</b> — fiica  |   |
| 19. <b>SPÂNU Tatiana F.</b> — fiica   |   |
| 20. <b>SPÂNU (?)</b> — copil  |   |
| 21. <b>SPÂNU (?)</b> — copil  |   |
| 22. <b>SPÂNU (?)</b> — copil  |   |
| 23. <b>VOZIAN Stepan I.</b> (n. 1889). Condamnat în 1941 la muncă forțată. A decedat în Ivdellag, reg. Sverdlovsk în 1942. Reabilitat în 1991.  |   |
| 24. <b>VOZIAN Natalia I.</b> — soția (n. 1886). Deportată în 1941 în reg. Aktiubinsk, Kazahstan. Reabilitată în 1991.   |   |
| 25. <b>BORODIN Fiodor I.</b> Reprimat în 1945. Reabilitat în 1991.  |   |
| 26. <b>HARTE Tatiana A.</b> (n. 1900). Condamnată în 1945, în temeiul art. 58 alin. 2, la 5 ani de muncă silnică.   |   |

27. **RĂCILĂ Chiril A.** (n. 1902). Condamnat în 1945 la 15 ani de detenție într-un lagăr de muncă și corecție conform art. 54<sup>1</sup> („colaboraționism”). Reabilitat în 1994.
28. **ȚURCANU Ion S.** (n. 1901). Condamnat în 1945 la 10 ani de muncă silnică în temeiul art. 54<sup>1</sup>. Reabilitat în 1994.
29. **GONDIU Porfirie C.** Preot. Acuzat de agitație antisovietică printre enoriași, defăimarea regimului sovietic și elogiarea „ocupanților germano-români”. Arestat la 27.X.1947 și condamnat la muncă silnică.
30. **SOFRONOVICI Vladimir I.** (n. 1900). Condamnat în 1947 la 10 ani de muncă forțată în temeiul art. 58 alin. 2.
31. **SAFONOVICI Vasile F.** (n. 1908). Condamnat în 1948 la 8 ani de muncă forțată în temeiul art. 54<sup>10</sup> („agitație antisovietică”). Reabilitat în 1994.
32. **STAMBOL Efreim S.** (n. 1907). Condamnat în 1948 la 6 ani de închisoare conform art. 54<sup>10</sup> alin. 1 și 54<sup>11</sup>. Reabilitat în 1991.
33. **CEREȘ Domnica M.** (n. 1913). Reprimată în 1949, fiind încadrată la „chiaburi”.
34. **CEREȘ Melania Z.** (n. 1909). Încadrată la „chiaburi”. Supusă represiunilor în 1949.
35. **ENI Gheorghe A.** (n. 1921)
36. **ENI Tatiana I.** — soția (n. 1923)
37. **ENI Ion Gh.** — fiul (n. 1944)
38. **ENI Dumitru Gh.** — fiul (n. 1946)
39. **ENI Raisa Gh.** — fiica (n. 1948)
40. **GONDIU Ana M.** (n. 1902)
41. **GONDIU Elena P.** — fiica (n. 1945)
42. **HANGAN Vasile M.** (n. 1910)
43. **HANGAN Parascovia L.** — soția (n. 1913)
44. **HANGAN Mihail V.** — fiul (n. 1940)
45. **HANGAN Elizaveta V.** — fiica (n. 1942)
46. **HANGAN Gheorghe V.** — fiul (n. 1947)
47. **SOFRONOVICI Ion G.** — nepotul (n. 1940)
48. **SOFRONOVICI Petru G.** — nepotul (n. 1942)
49. **NEBUNELEA Terinte M.** (n. 1879). Încadrat la „chiaburi”. Reprimat în 1949. Reabilitat în 1989.
50. **SOFRONOVICI Maria N.** (n. 1910). Deportată în 1949 în reg. Kurgan.
51. **SPÂNU Alexandru I.** (n. 1893). Membru al Partidului Național-Creștin. Încadrat la „chiaburi” și deportat în reg. Kurgan (1949). Reabilitat în 1991.
52. **SPÂNU Ana D.** — soția (n. 1897)
53. **SPÂNU Agafia Al.** — fiica (n. 1921)
54. **SPÂNU Daria Al.** — fiica (n. 1923)
55. **SPÂNU Gheorghe Al.** — fiul (n. 1931)
56. **SPÂNU Alexei D.** (n. 1919). Pădurar în ocolul silvic Zloți. Acuzat de colaboraționism și deportat, în 1949, în reg. Kurgan.
57. **SPÂNU Ana F.** — soția (n. 1923)
58. **SPÂNU Gheorghe A.** — fiul (n. 1942)
59. **SPÂNU Nicolae A.** — fiul (n. 1946)
60. **SPÂNU Maria A.** — fiica (n. 1948)
61. **BORODIN Alexandra C.** — soacra (n. 1887)

Încadrați la „chiaburi”.  
Reprimați în 1949.

Deportate în 1949 ca membri  
ai familiei unui „colaboraționist”.

Supuși represiunilor  
în 1949,  
fiind încadrați la „chiaburi”.

Deportați în 1949 în Kazahstan.  
Reabilitați în 1991.

Deportați în 1949 în reg. Kurgan ca  
membri ai familiei unui „colaboraționist”.  
Reabilitați în 1990.

### s. BAURCI, com. CHIRCĂIEȘTII NOI

1. **ȚIPERFAL Ianchel I.** (n. 1911). Mare comerciant. Deportat în 1941 în Kazahstanul de Sud. Reabilitat în 1991.
2. **ȚIPERFAL Liza I.** — soția (n. 1915)
3. **ȚIPERFAL Ruhlea Ș.** (n. 1887)
4. **PERLOVICI Roza I.** (n. 1882)
5. **ȚIPERFAL Riva I.** (n. 1941)
6. **COGAN Șindel I.** (n. 1859)

Deportați în 1941 în Kazahstanul de Sud  
ca membri ai familiei unui mare  
comerciant. Reabilitați în 1991.

7. CERNIOGLO Fiodor Gh. (n. 1902)
8. CERNIOGLO Sofia F. — soția (n. 1901)
9. CERNIOGLO Vasilisa F. — fiica (n. 1920)
10. CERNIOGLO Maria F. — fiica (n. 1927)
11. CERNIOGLO Vasili F. — fiul (n. 1935)
12. CERNIOGLO Piotr F. — fiul (n. 1937)
13. CERNIOGLO Ivan F. — fiul (n. 1940)

Încadrați la „chiaburi”.  
Supuși represiunilor în 1949.

### com. CĂRBUNA

1. CIOBANU Gherasim A. (n. 1911). Acuzat de naționalism și condamnat, în 1941, la 5 ani de muncă forțată. Reabilitat în 1992.
2. PLEȘCA Ion Gh. (n. 1896). Reprimat în 1941.
3. PLEȘCA Zinaida — soția (n. 1896)
4. PLEȘCA Vasile I. — fiul (n. 1921)
5. PLEȘCA Agafia I. — fiica (n. 1923)
6. PLEȘCA Varvara I. — fiica (n. 1925)
7. PLEȘCA Tudor I. — fiul (n. 1934)
8. PLEȘCA Vera I. — fiica (n. 1939)
9. VÂTCĂRĂU Ion T. (n. 1907). Acuzat în 1941 de colaboraționism și condamnat la 10 ani de detenție într-un lagăr de muncă și corecție.
10. CANȚĂR Ion I. (n. 1920)
11. CANȚĂR Maria I. (n. 1923)
12. CANȚĂR Nicolae I. (n. 1946)
13. ȚURCANU Vasile S. (n. 1900)
14. ȚURCANU Ecaterina C.

Deportați în 1941.

Deportați în 1949  
în reg. Kurgan.  
Reabilitați în 1991.  
Deportați în 1949  
în reg. Kurgan.

### com. CIGĂRLENI

1. GRAB Gavril
2. GRAB Ioana — soția
3. IGNATIUC Ivan M. (n. 1891)
4. IGNATIUC Pelagheea V. (n. 1914)
5. IGNATIUC Piotr I. — fiul (n. 1917)
6. IGNATIUC Semion I. — fiul (n. 1927)
7. IGNATIUC Ana I. — fiica (n. 1933)
8. ODAGIU Grigore I. (n. 1900)
9. ODAGIU Natalia I. — soția (n. 1894)
10. ODAGIU Filip Gr. — fiul (n. 1925)
11. ODAGIU Maria Gr. — fiica (n. 1927)
12. ODAGIU Ion Gr. — fiul (n. 1930)
13. ODAGIU Ludmila Gr. — fiica (n. 1932)
14. ODAGIU Aculina Gr. — fiica (n. 1934)
15. PLETOSU Fiodor C. (n. 1892). Membru al *Gărzii de Fier*. Reprimat în 1941. Reabilitat în 1991.
16. PLETOSU Antonina P. — soția (n. 1892)
17. PLETOSU Ana F. — fiica (n. 1923)
18. PLETOSU Chiril F. — fiul (n. 1925)
19. PLETOSU Constantin F. — fiul (n. 1936)
20. IGNATIUC Afanasie V. (n. 1911). Condamnat în 1947 la 6 ani de muncă forțată în temeiul art. 58<sup>2</sup> C.p. R.S.S.U.
21. ANDRONIC Petru I. (n. 1880). Condamnat în 1948 la 7 ani de închisoare conform art. 58 alin. 1.

Deportați în 1941 în reg. Omsk.

Deportați în 1941  
în reg. Omsk.  
Reabilitați în 1991.

Deportați în reg. Omsk (1941).

Deportați în 1941 în reg. Tiumen.  
Reabilitați în 1991.

22. **BORDEIANU Eudochia A.** (n. 1900). Condamnată în 1948 la 5 ani de detenție într-un lagăr de muncă și corecție în temeiul art. 58<sup>2</sup>.
23. **AIZICOVSCHI Leon G.** (n. 1909). Acuzat de trădare de patrie și deportat, în 1949, în reg. Tiumen.
24. **AIZICOVSCHIA Adelea D.** — soția (n. 1905) | Deportată în 1949 în reg. Tiumen.
25. **AIZICOVSCHI Ghileia L.** — fiul (n. 1935)
26. **CRÂȘMARU Daria P.** (n. 1900). Condamnată în 1949 la 3 ani de muncă forțată conform art. 58<sup>2</sup>.
27. **IGNATIUC Varvara Gh.** (n. 1913)
28. **IGNATIUC Vasile A.** — fiul (n. 1932)
29. **IGNATIUC Gheorghe A.** — fiul (n. 1938)
30. **IGNATIUC Mihail A.** — fiul (n. 1945)
31. **IGNATIUC Grigore A.** — fiul (n. 1949)
32. **LUPAȘCU Elena S.** (n. 1922)
33. **LUPAȘCU Ana C.** — fiica (n. 1941)
34. **LUPAȘCU Vasile C.** — fiul (n. 1943)
35. **PARASCHIV Sofia I.** (n. 1912)
36. **PARASCHIV Alexandra S.** — fiica (n. 1935)
37. **PARASCHIV Nicolae S.** — fiul (n. 1938)
38. **PARASCHIV Vasile S.** — fiul (n. 1940)
39. **PARASCHIV Ecaterina S.** — fiica (n. 1945)
40. **PÂNZARU Axinia I.** (n. 1907)
41. **PÂNZARU Ecaterina Gh.** — fiica (n. 1933)
42. **PÂNZARU Elena Gh.** — fiica (n. 1935)
43. **PÂNZARU Uliana Gh.** — fiica (n. 1949)
44. **PÂNZARU Dumitru R.** (n. 1920). Condamnat în 1949 la 10 ani de detenție într-un lagăr de muncă și corecție în temeiul art. 54<sup>10</sup> alin. 1 și 69<sup>1</sup> C.p. R.S.S.U. Reabilitat în 1996.

Încadrați la „chiaburi” și  
deportați, în 1949, în reg. Tiumen.

Deportați în 1949  
în reg. Tiumen  
ca familie de „chiaburi”.

Deportați în 1949  
în reg. Tiumen,  
fiind încadrați la „chiaburi”.

Deportate în 1949 în reg. Tiumen  
ca familie de „chiaburi”.

### com. CIUFLEȘTI

1. **NICOLAU Ignat C.** (n. 1903). Condamnat în 1948 la 10 ani de închisoare. Și-a executat pedeapsa în reg. Kurgan. Reabilitat în 1989.
2. **ROȘCA Spiridon T.** (n. 1909). Condamnat în 1948 la detenție în temeiul art. 54<sup>10</sup> alin. 1 și 54<sup>11</sup>. Întemnițat într-un lagăr de muncă din reg. Kurgan. Reabilitat în 1991.
3. **NICOLAU Eugenia T.** (n. 1905)
4. **NICOLAU Fiodor I.** — fiul (n. 1932)
5. **NICOLAU Vera I.** — fiica (n. 1935)
6. **NICOLAU Claudia I.** — fiica (n. 1940)
7. **ȚUȚUIANU Eustatie P.** (n. 1912)
8. **ȚUȚUIANU Maria I.** — soția (n. 1919)
9. **ȚUȚUIANU Ion E.** — fiul (n. 1941)
10. **ȚUȚUIANU Gheorghe E.** — fiul (n. 1946)
11. **ȚUȚUIANU Vera E.** — fiica (n. 1949)

Încadrați la „chiaburi” și  
deportați, în 1949, în reg. Kurgan.  
Reabilitați în 1990.

Deportați în reg. Kurgan (1949)  
ca familie de „chiaburi”.

### com. CODRENI

1. **MACOVEI Elena C.** (n. 1928)
2. **MACOVEI Parascovia C.** (n. 1930)
3. **MACOVEI Agripina C.** (n. 1935)
4. **MACOVEI Eugenia C.** (n. 1943)
5. **COJOCĂRU Nina P.** — nepoata (n. 1941)

Supuse represiunilor  
în 1949  
din motive politice.

6. UNTILĂ Vera H. (n. 1907)
7. UNTILĂ Ilie Z. — fiul (n. 1929)
8. UNTILĂ Vasile Z. — fiul (n. 1932)
9. UNTILĂ Glicheria S. (n. 1923)

Supuși represiunilor în 1949  
din motive politice.

### s. CONSTANTINOVCA, com. PERVOMAISC

1. CUSTUROV Vasili P. (n. 1893). Condamnat în 1941 la muncă silnică. A decedat în Ivdelag, reg. Sverdlovsk. Reabilitat în 1991.
2. CUSTUROVA Aculina S. — soția (n. 1893)
3. CUSTUROV Piotr V. — fiul (n. 1921)
4. CUSTUROVA Ana V. — fiica (n. 1923)
5. CUSTUROVA Stepanida Gh. — nora (n. 1921)
6. CUSTUROV Piotr I. — tata (n. 1870)
7. DRAGNEV Ivan Gh. (n. 1899). Condamnat în 1944 la 10 ani de muncă silnică.
8. LOZOV Dumitru N. (n. 1907). Condamnat în 1945 la 10 ani de muncă forțată în temeiul art. 58<sup>2</sup>.
9. CARABAGEAC Ion Gh. (n. 1898). Condamnat în 1946, conform art. 58<sup>2</sup>, la 5 ani de muncă silnică.
10. CARAGELEASCO Ion D. (n. 1911). Reprimat în 1946 din motive politice. Reabilitat în 1991.
11. CULA Gheorghe I. (n. 1888). Condamnat în 1946 la 5 ani de muncă forțată în temeiul art. 58<sup>2</sup>.
12. ARABAGI Ana V. (n. 1894)
13. ARABAGI Dumitru D. — fiul (n. 1929)
14. BAHCIVANGI Aculina I. (n. 1918)
15. BAHCIVANGI Stepan I. — fiul (n. 1936)
16. BAHCIVANGI Dmitri I. — fiul (n. 1942)
17. BAHCIVANGI Ivan I. — fiul (n. 1946)
18. BAHCIVANGI Gheorghe I. — tata (n. 1879)
19. BAHCIVANGI Gheorghe H. (n. 1893)
20. BAHCIVANGI Nicolai Gh. — fiul (n. 1933)
21. BUGOR Fiodor I. (n. 1900)
22. BUGOR Feodora B. — soția (n. 1909)
23. BUGOR Fiodor F. — fiul (n. 1931)
24. BUGOR Feodora F. — fiica (n. 1931)
25. BUGOR Dmitri F. — fiul (n. 1933)
26. BUGOR Vasili I. (n. 1897)
27. BUGOR Zinovia D. — soția (n. 1895)
28. BUGOR Ivan V. — fiul (n. 1932)
29. BUGOR Dmitri V. — fiul (n. 1936)
30. CARABAGEAC Boris S. (n. 1902)
31. CARABAGEAC Nadejda S. — soția (n. 1899)
32. CARABAGEAC Maria B. — fiica (n. 1929)
33. CARABAGEAC Dumitru A. (n. 1913)
34. CARABAGEAC Ioana V. — soția (n. 1912)
35. CARABAGEAC Maria S. — mama (n. 1887)
36. CARABAGEAC Maria D. — fiica (n. 1935)
37. CARABAGEAC Mitrofan D. — fiul (n. 1938)
38. CARABAGEAC Stepan D. — fiul (n. 1942)
39. CARABAGEAC Serghei D. — fiul (n. 1949)
40. CARABAGEAC Dumitru D. (n. 1884)
41. CARABAGEAC Stepanida I. — soția (n. 1890)
42. CONEV Matvei L. (n. 1900)
43. CONEVA Pelagheea A. — soția (n. 1905)
44. CONEV Boris M. — fiul (n. 1927)

Deportați în 1941 în Kazahstan.  
Reabilitați în 1991.

Încadrați la „chiaburi”.  
Supuși represiunilor în 1949.

Încadrați la „chiaburi”.  
Supuși represiunilor în 1949.

Reprimați în 1949  
ca familie de „chiaburi”.

Deportați în 1949  
în reg. Kurgan,  
fiind încadrați la „chiaburi”.

Reprimați în 1949  
ca familie de „chiaburi”.

Deportați în 1949 în reg. Kurgan  
ca familie de „chiaburi”.  
Reabilitați în 1989.

Încadrați la „chiaburi”.  
Supuși represiunilor  
în 1949.

Reprimați în 1949,  
fiind încadrați la „chiaburi”.

Încadrați la „chiaburi” și deportați,



- |  |   |
|--|---|
| 45. <b>CONEVA Zinaida M.</b> — nora (n. 1930)  | în 1949, în reg. Kurgan. Reabilitați în 1989.   |
| 46. <b>CONEVA Stepanida B.</b> — nepoata (n. 1941)                                   |   |
| 47. <b>CONEV Vladimir B.</b> — nepotul (n. 1945)                                     |   |
| 48. <b>COZMAN Feodora N.</b> (n. 1897)   | Deportați în 1949 în reg. Kurgan ca familie de „chiaburi”. Reabilitați în 1990.       |
| 49. <b>COZMAN Stepan C.</b> — fiul (n. 1921)   |   |
| 50. <b>COZMAN Nicolai C.</b> — fiul (n. 1923)  |   |
| 51. <b>COZMAN Ecaterina I.</b> — nora (n. 1921)                                      | Deportați în 1949 în reg. Kurgan, fiind încadrați la „chiaburi”. Reabilitați în 1989. |
| 52. <b>COZMAN Ivan St.</b> — nepotul (n. 1943)                                       |   |
| 53. <b>CULA Stepan S.</b> (n. 1903)  |   |
| 54. <b>CULA Maria V.</b> — soția (n. 1903)   | Deportați în 1949 în reg. Kurgan, fiind încadrați la „chiaburi”. Reabilitați în 1989. |
| 55. <b>CULA Vladimir St.</b> — fiul (n. 1925)  |   |
| 56. <b>DERLI Ecaterina L.</b> (n. 1879). Încadrată la „chiaburi”. Reprimată în 1949. |   |
| 57. <b>DERLI Luchian R.</b> (n. 1902)  | Supuși represiunilor în 1949, fiind încadrați la „chiaburi”.                          |
| 58. <b>DERLI Zinovia P.</b> — soția (n. 1901)  |   |
| 59. <b>DERLI Ivan L.</b> — fiul (n. 1936)  |   |
| 60. <b>DERLI Afanasie L.</b> — fiul (n. 1940)  | Încadrate la „chiaburi”. Deportate în 1949 în reg. Kurgan.                            |
| 61. <b>DRAGNEV Feodora D.</b> (n. 1899)  |   |
| 62. <b>DRAGNEV Ana I.</b> — fiica (n. 1928)  |   |
| 63. <b>LOZOV Maria V.</b> (n. 1907)  | Încadrate la „chiaburi”. Supuse represiunilor în 1949.                                |
| 64. <b>LOZOV Stepanida D.</b> — fiica (n. 1932)                                      |   |
| 65. <b>LOZOV Elizaveta D.</b> — fiica (n. 1940)                                      |   |
| 66. <b>LOZOV Ana D.</b> — fiica (n. 1943)  | Deportați în reg. Kurgan (1949). Motivul reprimării: familie de „chiaburi”.           |
| 67. <b>RADULOV Dmitri A.</b> (n. 1885)   |   |
| 68. <b>RADULOV Aculina Gh.</b> — soția (n. 1883)                                     |   |
| 69. <b>RADULOV Gheorghe D.</b> — fiul (n. 1923)                                      | Deportați în 1949 în reg. Kurgan ca familie de „chiaburi”.                            |
| 70. <b>RADULOV Maria S.</b> — nora (n. 1923)   |   |
| 71. <b>RADULOV Victor Gh.</b> — nepotul (n. 1946)                                    |   |
| 72. <b>RADULOV Gheorghe A.</b> (n. 1899)   | Deportați în 1949 în reg. Kurgan ca familie de „chiaburi”.                            |
| 73. <b>RADULOV Parascovia M.</b> — soția (n. 1901)                                   |   |
| 74. <b>RADULOV Ana Gh.</b> — fiica (n. 1930)   |   |
| 75. <b>TIGLEA Gheorghe A.</b> (n. 1901)  | Încadrați la „chiaburi”. Reprimați în 1949.   |
| 76. <b>TIGLEA-BAICEV Maria P.</b> — soția (n. 1900)                                  |   |
| 77. <b>TIGLEA Elena Gh.</b> — fiica (n. 1930)  |   |
| 78. <b>TIGLEA Raisa Gh.</b> — fiica (n. 1934)  | Supuși represiunilor în 1949, fiind încadrați la „chiaburi”.                          |
| 79. <b>TIGLEA Maria Gh.</b> — fiica (n. 1938)  |   |
| 80. <b>TIGLEA Matrona I.</b> (n. 1889)   |   |
| 81. <b>TIGLEA Petru I.</b> — fiul (n. 1932)  | Reprimați în 1949 ca familie de „chiaburi”.   |
| 82. <b>VOLCOV Anton D.</b> (n. 1911)   |   |
| 83. <b>VOLCOV Alexandra I.</b> — soția (n. 1909)                                     |   |
| 84. <b>VOLCOV Alexandra A.</b> — fiica (n. 1932)                                     | Încadrați la „chiaburi” și deportați, în 1949, în reg. Kurgan. Eliberați în 1955.     |
| 85. <b>VOLCOV Afanasie A.</b> — fiul (n. 1934)                                       |   |
| 86. <b>VOLCOV Aculina A.</b> — fiica (n. 1939)                                       |   |
| 87. <b>VOLCOV Stepan A.</b> — fiul (n. 1944)   |   |
| 88. <b>VOLCOV Boris D.</b> (n. 1883)   |   |
| 89. <b>VOLCOV Alexandra D.</b> — soția (n. 1883)                                     |   |

### com. COȘCALIA

1. **ȚAPIȘ Simion S.** (n. 1888). Fost primar, membru al Partidului Național-Creștin. Condamnat în 1941 la muncă silnică. A decedat în 1942 în Ivdellag, reg. Sverdlovsk. Reabilitat în 1990.
  2. **ȚAPIȘ Elena S.** — fiica (n. 1921)
  3. **ȚAPIȘ Nadejda S.** — fiica (n. 1923)
- | Deportați în 1941 în Siberia.

- |  |  |
|--|--|
| 4. ȚAPIȘ Trofim S. — fiul (n. 1924)  | Reabilitați în 1990.   |
| 5. ȚAPIȘ Anastasia S. — fiica (n. 1925)  |  |
| 6. ȚAPIȘ Vera S. — fiica (n. 1926)   |  |
| 7. HOLBUREANU Dumitru I. (n. 1909). Condamnat în 1945 la 10 ani de închisoare în temeiul art. 58 <sup>2</sup> .                |  |
| 8. ȚURCANU Profir Gh. (n. 1897). Condamnat în 1945 la 6 ani de detenție sub acuzația de „colaboraționist”. Reabilitat în 1991. |  |
| 9. BALAN Artiom I. (n. 1902)   | Încadrați la „chiaburi”.<br>Supuși represiunilor în 1949.                        |
| 10. BALAN Haritina I. — soția (n. 1901)  |  |
| 11. BALAN Ana A. — fiica (n. 1930)   |  |
| 12. BALAN Vasile A. — fiul (n. 1932)   |  |
| 13. BALAN Dumitru A. — fiul (n. 1940)  | Reprimați în 1949<br>ca familie de „chiaburi”.                                   |
| 14. BALAN Antonina A. — fiica (n. 1943)  |  |
| 15. DERLI Vasile V. (n. 1903)  |  |
| 16. DERLI Olga I. — soția (n. 1903)  |  |
| 17. DERLI Vasile V. — fiul (n. 1924)   | Supuși represiunilor în 1949,<br>fiind încadrați la „chiaburi”.                  |
| 18. DERLI Elena V. — fiica (n. 1935)   |  |
| 19. DERLI Ion V. — fiul (n. 1943)  |  |
| 20. FLUIER Alexandra S. (n. 1898)  |  |
| 21. FLUIER Alexandru M. — fiul (n. 1924)   | Încadrați la „chiaburi”.<br>Reprimați în 1949.                                   |
| 22. FLUIER Pelaghia L. — nora (n. 1927)  |  |
| 23. FLUIER Nadejda M. — fiica (n. 1933)  |  |
| 24. FLUIER Mihail Al. — nepotul (n. 1948)  |  |
| 25. HOLBUREANU Timofei I. (n. 1897)  | Deportați în 1949 în reg. Kurgan<br>din motive politice.<br>Reabilitați în 1990. |
| 26. HOLBUREANU Eugenia S. — soția (n. 1897)  |  |
| 27. HOLBUREANU Epistia T. — fiica (n. 1931)  |  |
| 28. HOLBUREANU Eudochia T. — fiica (n. 1933)   |  |
| 29. MODIGA Ion I. (n. 1898)  | Reprimați în 1949<br>ca familie de „chiaburi”.                                   |
| 30. MODIGA Maria I. — soția (n. 1909)  |  |
| 31. MODIGA Veronica I. — fiica (n. 1932)   |  |
| 32. MODIGA Gheorghe I. — fiul (n. 1936)  |  |
| 33. MODIGA Nina I. — fiica (n. 1941)   | Încadrați la „chiaburi” și<br>deportați, în 1949,<br>în reg. Kurgan.             |
| 34. RAȚĂ Vasile V. (n. 1890)   |  |
| 35. RAȚĂ Eugenia A. — soția (n. 1893)  |  |
| 36. RAȚĂ Uliana V. — fiica (n. 1927)   |  |
| 37. RAȚĂ Alexandru V. — fiul (n. 1931)   |  |
| 38. RUSU Emilian G. (n. 1904)  |  |
| 39. RUSU Domnica M. — soția (n. 1907)  |  |
| 40. RUSU Ludmila E. — fiica (n. 1934)  |  |
| 41. RUSU Maria E. — fiica (n. 1937)  |  |
| 42. RUSU Ion E. — fiul (n. 1937)   |  |
| 43. RUSU Ana E. — fiica (n. 1942)  |  |
| 44. RÂBAC Parascovia C. — fiica adoptivă (n. 1928)   |  |

### com. GANGURA

- |   |                                    |
|---|------------------------------------|
| 1. NOVOGORODSCHI Alexandru S. (n. 1899). Învățător. Membru al Partidului Național-Liberal. Condamnat în 1941 la muncă silnică. Exterminat în Ivdellag, reg. Sverdlovsk. Reabilitat în 1993. |                                    |
| 2. NOVOGORODSCHI Nadejda D. — soția (n. 1907)   | Deportați în 1941<br>în Kazahstan. |
| 3. NOVOGORODSCHI Mihail Al. — fiul (n. 1925)  |                                    |
| 4. SÂRBU Ecaterina A. (n. 1868)   | Reabilitați în 1993.               |

5. **BIDIUC Ion S.** (n. 1888). Condamnat în 1945 la 10 ani de închisoare. Și-a executat pedeapsa în reg. Iaroslavl, unde a decedat. Reabilitat în 1991.
6. **GHERMANIUC Nicolae A.** (n. 1907). Acuzat de înaltă trădare și condamnat, în 1945, la 20 ani de muncă forțată. Internat într-un lagăr din Vorkuta. Reabilitat în 1993.
7. **STANCHEVICI Franț U.** (n. 1880)
8. **STANCHEVICI Anastasia I.** — soția (n. 1888)
9. **ARGINTARU Maria S.** — fiica adoptivă (n. 1926)
10. **BEREGOI Eremia S.** (n. 1905). Fost funcționar al Primăriei. Condamnat în 1946 la 10 ani de muncă silnică sub acuzația de „colaboraționist”. Reabilitat în 1991.
11. **TURLAC Zinovie P.** Condamnat în 1946 la 10 ani de muncă silnică în temeiul art. 54<sup>1</sup> lit. a. Reabilitat în 1991.
12. **ARNĂUT Petru Z.** (n. 1900)
13. **ARNĂUT Nadejda A.** — soția (n. 1899)
14. **ARNĂUT Dumitru P.** — fiul (n. 1925)
15. **ARNĂUT Maria I.** — nora (n. 1925)
16. **ARNĂUT Ecaterina P.** — fiica (n. 1930)
17. **ARNĂUT Aculina P.** — fiica (n. 1932)
18. **ARNĂUT Petru D.** — nepotul (n. 1946)
19. **ARNĂUT Ion D.** — nepotul (n. 1948)
20. **BEREGOI Irina P.** (n. 1904). Deportată în 1949 în reg. Kurgan din motive politice. Reabilitată în 1991.
21. **BUHĂESCU Gheorghe H.** (n. 1903)
22. **BUHĂESCU Maria I.** — soția (n. 1900)
23. **BUHĂESCU Olga Gh.** — fiica (n. 1937)
24. **SERJANT Teodor D.** (n. 1916)
25. **SERJANT Alexandra S.** — soția (n. 1912)
26. **SERJANT Maria T.** — fiica (n. 1933)
27. **SERJANT Nadejda T.** — fiica (n. 1937)
28. **SERJANT Aurel T.** — fiul (n. 1939)
29. **SERJANT Constantin T.** — fiul (n. 1942)
30. **SERJANT Vasile T.** — fiul (n. 1947)
31. **TURLAC Sofia C.** (n. 1886). Deportată în 1949 în reg. Iaroslavl din motive politice. Reabilitată în 1991.

Deportați în 1945 în reg. Kurgan.

Încadrați la „chiaburi” și deportați, în 1949, în reg. Kurgan.

Deportați în 1949 în reg. Kurgan ca familie de „chiaburi”.

Deportați în 1949 în reg. Tiumen. Eliberați în 1956.

### s. LARGA, com. ZOLOTIEVCA

1. **RĂZNOVEANU Alexei I.** (n. 1891). Membru al Partidului Național-Creștin. Supus represiunilor în 1941. Reabilitat în 1992.
2. **RĂZNOVEANU Varvara V.** — soția
3. **RĂZNOVEANU Ion A.** — fiul
4. **RĂZNOVEANU Maria A.** — fiica
5. **RĂZNOVEANU Nichita A.** — fiul
6. **COLOMEET Ivan F.** (n. 1899). Condamnat în 1946 la 2 ani de închisoare în temeiul art. 58<sup>2</sup>.
7. **SOLOMENCO Moisei T.** (n. 1880). Condamnat în 1946 la 4 ani de închisoare conform art. 58<sup>2</sup>.
8. **CĂTANĂ Parascovia P.** (n. 1920)
9. **CĂTANĂ Ion L.** — fiul (n. 1942)
10. **CĂTANĂ Maria L.** — fiica (n. 1944)
11. **MIHAILENCO Iacob M.** (n. 1887)
12. **DIACENCO Maria T.** — soția (n. 1894)
13. **MIHAILENCO Ecaterina I.** — fiica (n. 1930)
14. **PAȘCAN Vasilina P.** (n. 1896)
15. **PAȘCAN Agafia M.** — fiica (n. 1928)
16. **PAȘCAN Eugenia M.** — fiica (n. 1930)
17. **PAȘCAN Nicolae M.** — fiul (n. 1933)

Deportați în 1941. Reabilitați în 1992.

Reprimați în 1949 din motive politice.

Încadrați la „chiaburi”. Supuși represiunilor în 1949.

Reprimați în 1949 ca familie de „chiaburi”.

18. **RUDENCO Tatiana S.** (n. 1884). Încadrată la „chiaburi”. Supusă represiunilor în 1949.

19. **ULIȚA Ivan F.** (n. 1874)

20. **ULIȚA Eugenia P.** — soția (n. 1876)

21. **ULIȚA Agafia I.** — fiica (n. 1930)

22. **ULIȚA Alexandra I.** — fiica (n. 1932)

Reprimați în 1949,  
fiind încadrați la „chiaburi”.

### s. MILEȘTII NOI, com. RĂZENI

1. **BIVOL Ion M.**

2. **BIVOL Elizaveta P.**

Supuși represiunilor în 1941.  
Reabilitați în 1991.

### s. NICOLAEVCA, com. ZOLOTIEVCA

1. **BULGARU Fiodor I.** Condamnat în 1945 la 15 ani de muncă silnică sub acuzația de „colaboraționist”.

2. **IVANCEVSKI Emilian E.** (n. 1886). Condamnat în 1945 la 10 ani de muncă forțată în temeiul art. 54<sup>1</sup> lit. a. Reabilitat în 1989.

3. **IVANCENCO Agafia C.** (n. 1895). Condamnată în 1947 la 8 luni de închisoare conform art. 58<sup>1</sup>.

4. **ȘEVCHENCO Andrei A.** (n. 1906). Condamnat în 1948 la 6 luni de muncă forțată în temeiul art. 58<sup>1</sup>.

5. **BULGARU Eugenia Z.** (n. 1894)

6. **BULGARU Aculina F.** — fiica (n. 1929)

7. **BULGARU Maria L.** — nora (n. 1923)

8. **GRIBINENCO Olga E.** (n. 1889)

9. **GRIBINENCO Pelagheea A.** — fiica (n. 1927)

Deportate în 1949 în reg. Tiumen ca  
membri ai familiei unui „colaboraționist”.  
Eliberate în 1955.  
Încadrate la „chiaburi”.  
Reprimate în 1949.

### com. OCHIUL ROȘ

1. **MINDOV Nicolae S.** (n. 1909). Condamnat în 1946 la 10 ani de detenție într-un lagăr de muncă și corecție sub acuzația de „colaboraționist”.

2. **MINDOV Anastasia Gh.** — soția

3. **MINDOV Corneliu N.** — fiul

4. **MINDOV Vladimir N.** — fiul

5. **BUGOR Ivan S.** (n. 1894)

6. **BUGOR Maria Gh.** — soția

7. **BUGOR Dumitru I.** — fiul

8. **BUGOR Domnica D.** — nora

Deportați în 1949 ca membri ai  
familiei unui „colaboraționist”.  
Reabilitați în 1991.

Deportați în 1949 în reg. Kurgan,  
fiind încadrați la „chiaburi”.

### com. PERVOMAISC

1. **FLUIER Simion E.** (n. 1902). Condamnat în 1947 la 5 ani de închisoare conform art. 58<sup>2</sup>.

2. **FLUIER Feodora F.** — soția (n. 1908)

3. **FLUIER Maria S.** — fiica (n. 1926)

4. **FLUIER Uliana S.** — fiica (n. 1930)

5. **FLUIER Petru S.** — fiul (n. 1933)

6. **FLUIER Epistenia S.** — fiica (n. 1935)

7. **FLUIER Feodora S.** — fiica (n. 1940)

Încadrați la „chiaburi”.  
Reprimați în 1949.

8. **STACANOV Vicula I.** (n. 1895)
9. **STACANOV Cozma I.** (n. 1897)
10. **STACANOV Nichita I.** (n. 1903)
11. **STACANOV Sava I.** (n. 1913)

Deportați în 1949, fiind încadrați la „chiaburi”. Reabilitați în 1991.

### com. RĂZENI

1. **GUJA Vasile I.** (n. 1895). Condamnat în 1940 la 5 ani de muncă silnică. Cap de acuzare: „agitatie antisovietică”.
2. **PLEȘCA Alexandru Gh.** Acuzat de agitație antisovietică. Condamnat în 1941 la muncă silnică. Își execută pedeapsa într-un lagăr din reg. Irkutsk.
3. **COTOROBAI Efim F.** Condamnat în 1945 la 10 ani de detenție într-un lagăr de muncă și corecție sub acuzația de „colaboraționist”. Reabilitat în 1991.
4. **BALTAGA Dumitru I.** (n. 1904). Reprimat în 1946, fiind acuzat de colaboraționism.
5. **BALTAGA Agripina Z.** — soția (n. 1900)
6. **BALTAGA Alexandra D.** — fiica (n. 1930)
7. **BALTAGA Ana D.** — fiica (n. 1933)
8. **BALTAGA Sevastian D.** — fiul (n. 1943)
9. **COTOROBAI Ana F.** (n. 1908)
10. **COTOROBAI Andrei E.** — fiul (n. 1927)
11. **COTOROBAI Eugenia E.** — fiica (n. 1930)
12. **COTOROBAI Constantin E.** — fiul
13. **COTOROBAI Ilie E.** — fiul
14. **COTOROBAI Elena E.** — fiica
15. **DUBIȚA Toma Ș.** (n. 1922)
16. **DUBIȚA Ana I.** — soția (n. 1922)
17. **DUBIȚA Agafia T.** — fiica (n. 1948)
18. **DUBIȚA Vera M.** (n. 1935). Deportată în 1949 în reg. Tiumen. Reabilitată în 1995.
19. **VRABIE Maria Gh.**
20. **VRABIE Alexandra M.** — fiica
21. **VRABIE Gheorghe M.** — fiul
22. **VRABIE Ioana M.** — fiica
23. **VRABIE Vera M.** — fiica

Deportați în 1949 în reg. Tiumen ca membri ai familiei unui „colaboraționist”. Reabilitați în 1994.

Deportați în 1949 în reg. Tiumen ca membri ai familiei unui „colaboraționist”. Reabilitați în 1991.

Deportați în 1949 în reg. Tiumen. Reabilitați în 1991.

Deportați în reg. Tiumen (1949). Reabilitați în 1991.

### s. SĂLCUȚA NOUĂ, com. CÂRNĂȚENII NOI

1. **COCIUBAI Vasile Ch.** (n. 1900)
2. **COCIUBAI Irina N.** — soția (n. 1894)
3. **BACAL Gheorghe P.**

Încadrați la „chiaburi” și deportați în reg. Kurgan (1949). Reabilitați în 1989.

### s. SURCHICENI, com. BAIMACLIA

1. **ARMARU Petru D.** (n. 1921). Condamnat în 1947 la 8 ani de muncă forțată în temeiul art. 58<sup>2</sup>.

### com. TARACLIA

1. **GAMANGI Ivan Gr.** (n. 1893). Condamnat în 1940 la 5 ani de muncă forțată conform art. 58<sup>2</sup>. Reabilitat în 1993.

2. **CAPLUN-MIHAILENCO Ivan P.** (n. 1888). Fost albgardist. Arestat în 1941 pentru „agitație antisovietică” și condamnat la 5 ani de muncă silnică.
3. **GAMANGI Lavrentie N.** (n. 1880) | Supuși represiunilor în 1941.
4. **GAMANGI Valentina L.** — fiica | Reabilitați în 1991.
5. **SÂRBU Dumitru Gh.** (n. 1888). Reprimat în 1941. Reabilitat în 1991.
6. **ȘCHIOPU Grigore S.** (n. 1890). Fost primar; membru al Partidului Național-Țărănesc. Condamnat în 1941 la detenție într-un lagăr de muncă și corecție. Reabilitat în 1991.
7. **ȘCHIOPU Marfa Gh.** — soția
8. **ȘCHIOPU Dumitru Gr.** — fiul | Deportați în 1941
9. **ȘCHIOPU Feodosia Gr.** — fiica | în reg. Aktiubinsk.
10. **ȘCHIOPU Serghei Gr.** — fiul | Reabilitați în 1991.
11. **ȘCHIOPU Vasile Gr.** — fiul
12. **MARCIUC Anton V.** (n. 1906). Condamnat în 1944 la 5 ani de muncă silnică în temeiul art. 54<sup>1</sup> lit. a („spionaj”). Reabilitat în 1989.
13. **GAMANGI Efimia T.** (n. 1896). Condamnată în 1945 la 5 ani de muncă forțată conform art. 58<sup>2</sup>. Eliberată în 1946.
14. **SÂRBU Ștefan Gh.** (n. 1908). Fost primar. Condamnat în 1945 la 8 ani de detenție într-un lagăr de muncă și corecție. Reabilitat în 1991.
15. **OCHIȘOR Sidor L.** (n. 1910). Condamnat în 1946 la 8 ani de muncă silnică sub acuzația de „colaboraționist”. Reabilitat în 1992.
16. **PORUMBICĂ Pavel S.** (n. 1884). Acuzat de colaboraționism și condamnat, în 1946, la 10 ani de muncă forțată. Reabilitat în 1992.
17. **BOSTAN Gheorghe I.** (n. 1910). Condamnat în 1947 la 5 ani de muncă silnică în temeiul art. 58<sup>2</sup>.
18. **PARA Maria T.** (n. 1908). Acuzată în 1948 de sustragere de la plata impozitelor și condamnată, conform art. 58<sup>2</sup>, la 5 ani de detenție într-un lagăr de muncă și corecție.
19. **SÂRBU Tatiana G.** (n. 1929). Condamnată în 1948 la 5 ani de muncă forțată în temeiul art. 58<sup>2</sup>.
20. **AIZINOVICI Naum A.** (n. 1918). Condamnat în 1949 la 1 an de închisoare conform art. 58<sup>1</sup>.
21. **ARMAȘU Andrei Gh.** (n. 1909)
22. **ARMAȘU Ecaterina L.** — soția (n. 1914) | Încadrați la „chiaburi”.
23. **ARMAȘU Petru A.** — fiul (n. 1937) | Reprimați în 1949.
24. **ARMAȘU Fiodor A.** — fiul (n. 1944)
25. **AXENTI Dumitru V.** (n. 1898)
26. **AXENTI Maria S.** — soția (n. 1898) | Supuși represiunilor în 1949
27. **AXENTI Duță D.** — fiul (n. 1927) | ca familie de „chiaburi”.
28. **AXENTI Elena Gh.** — nora (n. 1928)
29. **BOCANCEA David D.** (n. 1879)
30. **BOCANCEA Eudochia L.** — soția (n. 1879) | Reprimați în 1949,
31. **BOCANCEA Stepan D.** — fiul (n. 1919) | fiind încadrați la „chiaburi”.
32. **BOCANCEA Vasile I.** (n. 1907)
33. **BOCANCEA Lidia P.** — soția (n. 1915) | Încadrați la „chiaburi”.
34. **BOCANCEA Victor V.** — fiul (n. 1936) | Supuși represiunilor în 1949.
35. **BOCANCEA Anatol V.** — fiul (n. 1938)
36. **BOCANCEA Nadejda V.** — fiica (n. 1940)
37. **BOSTAN Ana S.** (n. 1888) | Încadrate la „chiaburi”.
38. **BOSTAN Natalia A.** — fiica (n. 1933) | Reprimare în 1949.
39. **DONEA Timofei I.** (n. 1911)
40. **DONEA Efrosinia Gh.** — soția (n. 1911)
41. **DONEA Maria T.** — fiica (n. 1936)
42. **DONEA Ion T.** — fiul (n. 1938)
43. **DONEA Dumitru T.** — fiul (n. 1943)
44. **DONEA Elena T.** — fiica (n. 1945)
45. **DONEA Vasile T.** — fiul (n. 1949) | Supuși represiunilor în 1949
46. **GAMANGI Grigore I.** (n. 1906) | pe motiv că erau „chiaburi”.
47. **GAMANGI Ana N.** — soția (n. 1908) | Încadrați la „chiaburi”.
48. **GAMANGI Nicolae Gr.** — fiul (n. 1931) | Reprimați în 1949.
49. **GAMANGI Vera Gr.** — fiica (n. 1935)

50. GĂRA Irina V. (n. 1880)
51. GĂRA Nadejda L. — fiica (n. 1934)
52. MARCIUC Sofia E. (n. 1900)
53. MARCIUC Vasile A. — fiul (n. 1935)
54. MARCIUC Agafia A. — fiica (n. 1938)
55. MARCIUC Ivan A. — fiul (n. 1939)
56. MOCANU Mihail P. (n. 1892). Condamnat în 1949 la 5 ani de muncă silnică în temeiul art. 58<sup>2</sup>.
57. OCHIȘOR Feodosia L. (n. 1914)
58. OCHIȘOR Vasile S. — fiul (n. 1936)
59. OCHIȘOR Agafia S. — fiica (n. 1938)
60. OCHIȘOR Gheorghe S. — fiul (n. 1940)
61. OCHIȘOR Nicolae S. — fiul (n. 1942)
62. OCHIȘOR Ion S. — fiul (n. 1944)
63. OCHIȘOR Ana Gh. (n. 1885)
64. PARA Agafia F. (n. 1885). Deportată în 1949 în reg. Kurgan, fiind încadrată la "chiaburi".  
Reabilitată în 1989.
65. PARA Timofei S. (n. 1931). Deportat în 1949 în reg. Kurgan. Reabilitat în 1989.
66. PÂRVU Fiodor P. (n. 1913)
67. PÂRVU Irina T. — soția (n. 1913)
68. PÂRVU Nicolae F. — fiul (n. 1938)
69. PÂRVU Ion F. — fiul (n. 1940)
70. PÂRVU Alexei F. — fiul (n. 1945)
71. PÂRVU Maria F. — fiica (n. 1948)
72. PÂRVU Iacob P. (n. 1905)
73. PÂRVU Feodora I. — soția (n. 1905)
74. PÂRVU Maria I. — fiica (n. 1930)
75. PÂRVU Nicolae I. — fiul (n. 1932)
76. PÂRVU Maria F. (n. 1889). Reprimată în 1949, fiind încadrată la „chiaburi”.
77. PORUMBICĂ Ana P. (n. 1926)
78. PORUMBICĂ Varvara P. — sora (n. 1928)
79. PRISĂCARU Fiodor I. (n. 1902)
80. PRISĂCARU Parascovia C. — soția (n. 1919)
81. PRISĂCARU Ion F. — fiul (n. 1939)
82. PRISĂCARU Petru F. — fiul (n. 1940)
83. PRISĂCARU Ana F. — fiica (n. 1941)
84. PRISĂCARU Vera F. — fiica (n. 1943)
85. SÂRBU Fiodor I. (n. 1922)
86. SÂRBU Natalia I. — soția (n. 1929)
87. SÂRBU Elena F. — fiica (n. 1947)
88. SÂRBU Mihail I. (n. 1913)
89. SÂRBU Parascovia — soția (n. 1912)
90. SÂRBU Ion M. — fiul (n. 1938)
91. SÂRBU Fiodor M. — fiul (n. 1940)
92. SÂRBU Anastasia M. — fiica (n. 1943)
93. SÂRBU Gheorghe M. — fiul (n. 1948)
94. SÂRBU Simion I. (n. 1910)
95. SÂRBU Feodora C. — soția (n. 1914)
96. ȘCHIOPU Maria I. (n. 1917). Reprimată în 1949 din motive politice.
97. TATARLÎ Stepan S. (n. 1884)
98. TATARLÎ Feodora I. — soția (n. 1890)
99. TATARLÎ Irina St. — fiica (n. 1927)
100. TATARLÎ Valentina St. — fiica (n. 1931)

Supuse represiunilor în 1949,  
fiind încadrate la „chiaburi”.

Deportați în 1949 în reg. Kurgan.  
Reabilitați în 1989.

Deportați în 1949 în reg. Kurgan ca  
membri ai familiei unui „colaboraționist”.  
Reabilitați în 1992.

Supuși represiunilor în 1949  
pe motiv că erau „chiaburi”.

Încadrați la „chiaburi”.  
Reprimați în 1949.

Deportate în 1949 în reg. Kurgan  
din motive politice. Reabilite în 1991.

Încadrați la „chiaburi”.  
Supuși represiunilor în 1949.

Supuși represiunilor în 1949  
pe motiv că erau „chiaburi”.

Încadrați la „chiaburi”.  
Reprimați în 1949.

Supuși represiunilor în 1949,  
fiind încadrați la „chiaburi”.

Deportați în 1949 în Bureatia  
ca familie de „chiaburi”.

## com. VĂRATIC

1. **CIOBANU Sofronie Gh.** (n. 1915). Condamnat în 1951 la 25 ani de detenție într-un lagăr de muncă sub acuzația de „colaboraționist”.

## s. ZLOȚI, com. CODRENI

- |  |  |
|--|--|
| 1. <b>DABIJA Serafim.</b> Starețul mănăstirii Zloți. Acuzat de agitație antisovietică printre enoriași, denigrarea regimului sovietic și elogiarea „ocupanților germano-români”. Arestat la 27.X.1947 și condamnat la muncă silnică. |  |
| 2. <b>BABIN Maxim N.</b> (n. 1903)   | Încadrați la „chiaburi”.<br>Reprimați în 1949.   |
| 3. <b>BABIN Maria I.</b> — soția (n. 1903)   |  |
| 4. <b>BABIN Larisa M.</b> — fiica (n. 1931)  | Deportați în 1949 în țin. Krasnoiarsk, fiind încadrați la „chiaburi”.<br>Reabilitați în 1991.                  |
| 5. <b>BABIN Claudia M.</b> — fiica (n. 1936)   |  |
| 6. <b>BABIN Alexandra M.</b> — fiica (n. 1940)   | Supuși represiunilor în 1949 pe motiv că erau „chiaburi”.  |
| 7. <b>BABIN Valentina M.</b> — fiica (n. 1943)   |  |
| 8. <b>BRAGA Filip V.</b> (n. 1898)   | Reprimați în 1949, fiind încadrați la „chiaburi”.<br>Încadrați la „chiaburi”.<br>Supuși represiunilor în 1949. |
| 9. <b>BRAGA Vasa C.</b> — soția (n. 1896)  |  |
| 10. <b>BRAGA Varvara</b> — nepoata (n. 1942)   | Reprimați în 1949, fiind încadrați la „comercianți”.   |
| 11. <b>CARAPUNARLÎ Nichifor Gh.</b> (n. 1896)  |  |
| 12. <b>CARAPUNARLÎ Vasilisa F.</b> — soția (n. 1897)   | Supuși represiunilor în 1949 pe motiv că erau „chiaburi”.  |
| 13. <b>CARAPUNARLÎ Ivan N.</b> — fiul (n. 1928)  |  |
| 14. <b>CARAPUNARLÎ Nicolai N.</b> — fiul (n. 1930)   |  |
| 15. <b>COTOV Arhip N.</b> (n. 1887)  |  |
| 16. <b>COTOV Vera I.</b> — soția (n. 1887)   |  |
| 17. <b>GALANIUC Maxim I.</b> (n. 1902)   |  |
| 18. <b>GALANIUC Marfa N.</b> — soția (n. 1903)   |  |
| 19. <b>PAVIȘ Volf A.</b> (n. 1896)   |  |
| 20. <b>PAVIȘ Bronea A.</b> — soția (n. 1911)   |  |
| 21. <b>ȘEVCENCO Grigore I.</b> (n. 1892)   |  |
| 22. <b>ȘEVCENCO Eudochia I.</b> — soția (n. 1894)  |  |
| 23. <b>ȘEVCENCO Mihail Gr.</b> — fiul (n. 1928)  |  |
| 24. <b>ȘEVCENCO Vasile Gr.</b> — fiul (n. 1930)  |  |
| 25. <b>ȘEVCENCO Eufrosinia Gr.</b> — fiica (n. 1937)   |  |

## com. ZOLOTIEVCA

- |  |  |
|--|--|
| 1. <b>GHIDENCO Alexei A.</b> (n. 1913). Condamnat în 1945 la 8 ani de muncă forțată, fiind acuzat de colaboraționism. Reabilitat în 1993.    |  |
| 2. <b>IURCO Afanasie E.</b> (n. 1887). Condamnat în 1945 la 10 ani de muncă silnică sub acuzația de „colaboraționist”. Reabilitat în 1990.   |  |
| 3. <b>CASAP Grigore G.</b> (n. 1908). Acuzat de activitate antisovietică și condamnat, în 1946, la 10 ani de închisoare. Reabilitat în 1990. |  |
| 4. <b>BORDEIANU Eudochia A.</b> (n. 1900)  | Deportate în 1949 în reg. Tiumen din motive politice. Reabilitate în 1991. |
| 5. <b>BORDEIANU Maria A.</b> — fiica (n. 1926)   |  |
| 6. <b>BRODEȚCHI Serghei D.</b> (n. 1897)   | Încadrați la „chiaburi”.   |
| 7. <b>BRODEȚCHI Elena A.</b> — soția (n. 1898)   |  |
| 8. <b>BRODEȚCHI Haralampie S.</b> — fiul (n. 1929)   |  |
| 9. <b>BRODEȚCHI Ivan S.</b> — fiul (n. 1932)   |  |



- |   |   |
|---|---|
| 10. BRODEȚCHI Fiocla S. — fiica (n. 1934)   | Reprimați în 1949.  |
| 11. BRODEȚCHI Lidia S. — fiica (n. 1937)  |   |
| 12. BRODEȚCHI Vasile S. — fiul (n. 1940)  |   |
| 13. CASAP Ana C. (n. 1895)  | Deportați în 1949 în reg. Tiumen ca membri ai familiei unui „colaboraționist”. Reabilitați în 1989. |
| 14. GAGOI Vasile I. (n. 1922)   |   |
| 15. GHIDENCO Olimpiada A. (n. 1912). Supusă represiunilor în 1949.  |   |
| 16. IURCO Zinovia P. (n. 1890)  | Deportate în 1949 în reg. Tiumen ca membri ai familiei unui „colaboraționist”. Reabilite în 1990.   |
| 17. IURCO Elena A. — fiica (n. 1928)  |   |
| 18. IURCO Maria A. — fiica (n. 1930)  |   |
| 19. JERNOVOI Piotr T. (n. 1915)   | Reprimați în 1949<br>ca familie de „comercianți”.   |
| 20. JERNOVAIA Lucheria I. — soția (n. 1910)   |   |
| 21. JERNOVAIA Varvara P. — fiica (n. 1935)  |   |
| 22. JERNOVOI Zahar P. — fiul (n. 1937)  |   |
| 23. JERNOVOI Ivan P. — fiul (n. 1939)   |   |
| 24. JERNOVAIA Zinovia P. — fiica (n. 1941)  |   |
| 25. JERNOVOI Nicolai P. — fiul (n. 1942)  |   |
| 26. MÂRCĂ Foma F. (n. 1921). Acuzat în 1946 de trădare de patrie și condamnat la privațiune de libertate. Reabilitat în 1989. |   |
| 27. MÂRCĂ Claudia A. — soția (n. 1923)  | Deportați în 1949 în reg. Tiumen ca membri ai familiei unui „trădător”. Reabilitați în 1989.        |
| 28. MÂRCĂ Serghei F. — fiul (n. 1945)   |   |
| 29. MÂRCĂ Alexei F. — fiul (n. 1949)  |   |
| 30. GONZA Vasile S. (n. 1944)   |   |

**Victime ale represiunilor comuniste originare din raionul Căinari  
(nu a fost identificată localitatea)**

1. **ANTONOV Xenia L.** Condamnată în 1940 la 4 ani de închisoare în temeiul art. 58<sup>2</sup>.
2. **CONDURACAN Procopie I.** (n. 1913). Condamnat în 1945 la 7 ani de închisoare pentru neachitarea impozitelor.
3. **BULIGA Simion S.** (n. 1909). Condamnat în 1946 la 5 ani de închisoare conform art. 58<sup>1</sup>.
4. **COJOCARU Petru I.** (n. 1890). Condamnat în 1946 la 3 ani de închisoare în temeiul art. 58<sup>1</sup>.

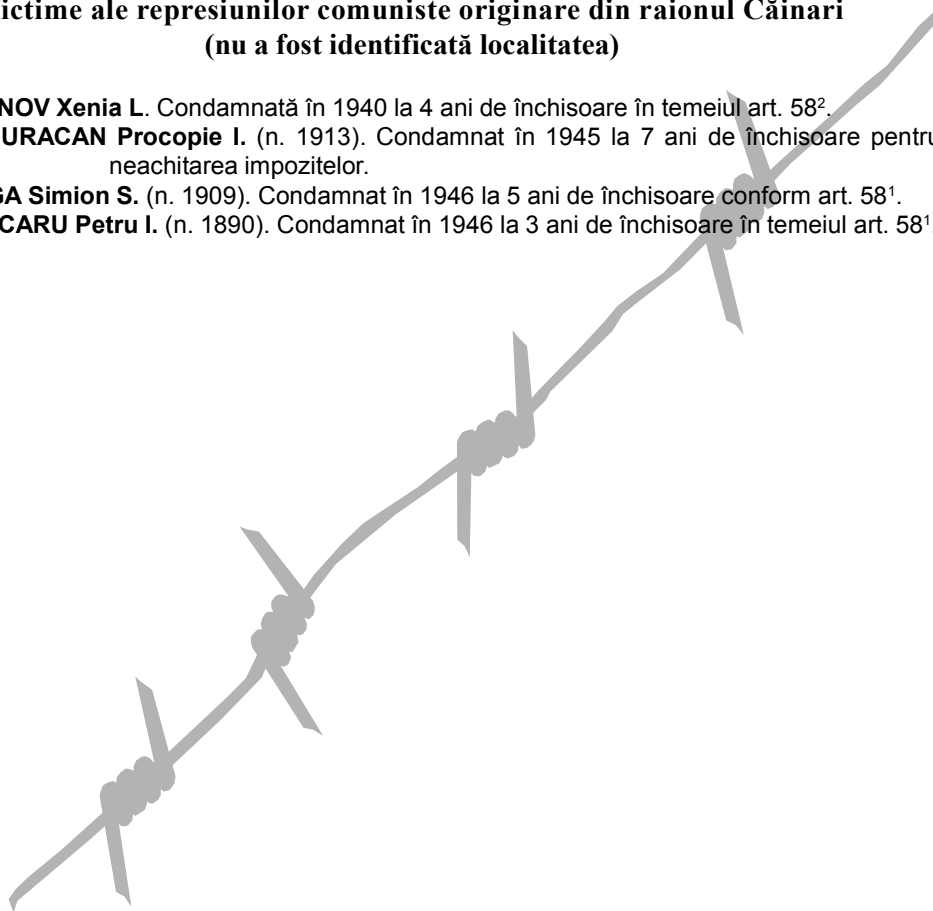

## Raionul CĂLĂRAȘI

### or. CĂLĂRAȘI

1. **DODON Spiridon I.** (n. 1886). Fost primar; membru al Partidului Național-Țărănesc. Reprimat în 1940. Reabilitat în 1991.
2. **ELBERT Meer I.** (n. 1904). Membru al Partidului Național-Liberal. Acuzat de sionism și condamnat, în 1940, la 8 ani de muncă silnică. Reabilitat în 1990.
3. **VLAS Dumitru G.** (n. 1918). Condamnat în 1940 la muncă silnică. Închis într-un lagăr din or. Vorkuta. Reabilitat în 1991.
4. **BOTEZATU Feodosie N.** (n. 1914). Membru al Partidului Național-Creștin. Condamnat în 1941 la 6 ani privațiune de libertate.
5. **CĂPITAN Vasile V.** (n. 1883)
6. **CĂPITAN Ana F.** — soția
7. **CĂPITAN Natalia V.** — fiica
8. **CĂPITAN Gheorghe V.** — fiul (n. 1926)
9. **CĂPITAN Martin V.** — fiul
10. **COGAN Leizer D.** (n. 1907). Încadrat la „comercianți”. Condamnat în 1941 la 5 ani de detenție într-un lagăr de muncă.
11. **EIDELMAN Iulian I.** (n. 1900). Condamnat în 1941 la 3 ani de muncă silnică. După eliberare, a fost deportat în reg. Aktiubinsk. Reabilitat în 1991.
12. **ERLIHMAN Zahar I.** (n. 1882). Mare comerciant. Condamnat în 1941 la 8 ani de muncă silnică.
13. **FIHMAN Șlioma V.** (n. 1885). Comerciant. Condamnat în 1941 la privațiune de libertate. Întemnițat în Ivdellag, reg. Sverdlovsk. Reabilitat în 1990.
14. **FIHMAN Rivca L.** — soția (n. 1889)
15. **FIHMAN Liubovi Ș.** — fiica (n. 1923)
16. **FRIDMAN Leib Ș.** (n. 1877). Încadrat la „comercianți”. Arestat în 1941 ca „membru al unei organizații contrarevoluționare sioniste”. A decedat în închisoare. Reabilitat în 1990.
17. **FRIDMAN Elica M.** — soția (n. 1882). Deportată în 1941 în Kazahstan. Reabilitată în 1990.
18. **GAVRILIȚĂ Simion I.** (n. 1899). Condamnat în 1941 la muncă silnică. Închis într-un lagăr din reg. Irkutsk. A decedat în detenție (1944).
19. **GHERȚENȘTEIN Boruh-Ițic S.** (n. 1897). Membru al Partidului Național-Liberal. Acuzat de sionism și condamnat la moarte (1941). Reabilitat în 1989.
20. **GLUZMAN David P.** (n. 1894). Mare comerciant; membru al Partidului Național-Țărănesc. Condamnat în 1941 la 10 ani de muncă silnică. Internat în Ivdellag, reg. Sverdlovsk. Reabilitat în 1989.
21. **GLUZMAN Riva Z.** — soția (n. 1900)
22. **GLUZMAN Peisa D.** — fiica (n. 1921)
23. **GLUZMAN Zinaida D.** — fiica (n. 1924)
24. **GLUZMAN Ita D.** — fiica (n. 1932)
25. **GLUZMAN Estera D.** — fiica (n. 1937)
26. **JOMIR Vasile Șt.** (n. 1881). Acuzat de agitație antisovietică, este condamnat, în 1941, la privațiune de libertate. A murit în același an în închisoarea din or. Irkutsk. Reabilitat în 1991.
27. **LERNER Ițic N.** (n. 1887). Membru al Partidului Național-Liberal. Încadrat la „comercianți”. Condamnat în 1941 la 8 ani de detenție într-un lagăr de muncă și corecție,

Reprimați în 1941  
și reabilitați în 1991.

Deportate în 1941 în Aralsk,  
reg. Kzâl-Orda. Reabilitate în 1990.

Deportate în Kazahstan (1941).  
Reabilitate în 1989.

- fiind acuzat de naționalism. În 1956 a fost dispusă încetarea procesului penal. Reabilitat în 1991.
28. **LERNER Leica H.** — soția (n. 1891) | Deportată în 1941 în reg. Kazahstan.  
29. **LERNER Haim I.** — fiul (n. 1924) | Reabilitată în 1991.
30. **LUFT Abram I.** (n. 1893). Mare comerciant. Condamnat în 1941 la 5 ani de muncă silnică. Își execută pedeapsa în Ivdellag, reg. Sverdlovsk. Reabilitat în 1990.
31. **LUFT Sara L.** — soția (n. 1902)  
32. **LUFT Iosif A.** — fiul (n. 1924) | Deportată în 1941 ca membri ai familiei  
33. **LUFT Volf A.** — fiul (n. 1930) | unui mare comerciant. Reabilitată în 1990.  
34. **LUFT Haia I.** — sora (n. 1898)
35. **LUNGU Constantin P.** (n. 1895 sau 1904). Fost polițist. Supus represiunilor în 1941. Reabilitat în 1990.
36. **LUNGU Zinaida V.** — soția (n. 1912)  
37. **LUNGU Agafia C.** — fiica (n. 1932) | Deportată în Kazahstan (1941).  
38. **LUNGU Valentin C.** — fiul (n. 1937) | Reabilitată în 1990.  
39. **LUNGU Ion C.** — fiul (n. 1940)
40. **NIRENBERG Nahman-Leib-Haim Ș.**  
41. **NIRENBERG Lef I.** | Deportată în 1941 în or. Aralsk,  
42. **NIRENBERG Boris N.** | Kazahstan. Reabilitată în 1991.  
43. **NIRENBERG Riva N.**
44. **SĂU Vasile Gh.** (n. 1906). Fost polițist. Condamnat în 1941 la muncă silnică. A decedat în detenție (1943). Reabilitat în 1990.
45. **SĂU Elizaveta V.** — soția (n. 1910)  
46. **SĂU Nichita V.** — fiul | Deportată în 1941 în or. Aralsk,  
47. **SĂU Maria V.** — fiica (n. 1933) | Kazahstan. Reabilitată în 1990.  
48. **SĂU Zaharie V.** — fiul (n. 1936)
49. **SOȚCHI Idel I.** (n. 1898). Arestat în 1941 ca „element social periculos” și condamnat la 5 ani de muncă silnică. Închis în Ivdellag, reg. Sverdlovsk. Reabilitat în 1990.
50. **SOȚCHI Rahil Ș.** — soția (n. 1903)  
51. **SOȚCHI Șmil** (n. 1926) | Deportată în Kazahstan (1941).  
52. **SOȚCHI Semion** (n. 1930) | Reabilitată în 1990.
53. **TEOFANIDI Ion E.** (n. 1896). Membru al Partidului Național-Liberal. Condamnat în 1941 la 5 ani privațiune de libertate.
54. **TRIFAN Simion V.** (n. 1902). Condamnat la muncă silnică (1941). A decedat în 1942 într-un lagăr din reg. Irkutsk.
55. **VASILIEV Nichita L.** (n. 1892). Condamnat în 1941 la muncă silnică pe motive politice. Exterminat în Ivdellag, reg. Sverdlovsk (1942).
56. **VOLCOV Ion I.** (n. 1900). Fost primar; membru al Partidului Național-Creștin. Condamnat în 1941 în temeiul art. 54<sup>a</sup> la 10 ani privațiune de libertate și degradare civică pe 5 ani. Reabilitat în 1989.
57. **ZELINSCHI Leonte VI.** (n. 1897). Membru al unui partid „burghez”. Încadrat la „chiaburi” (proprietar de moară). Supus represiunilor (deportat?) în 1941.
58. **ZELINSCHI Tatiana N.** — soția (n. 1896)  
59. **ZELINSCHI Pavel L.** — fiul (n. 1923) | Deportată în 1941.  
60. **ZELINSCHI Maria L.** — fiica (n. 1926)
61. **OLEINICOV Trofim F.** (n. 1905). Membru al Partidului Național-Creștin. Acuzat de trădare de patrie și condamnat, în 1945, la 10 ani de muncă silnică.
62. **OLEINICOV Vasile F.** (n. 1914). Membru al Partidului Național-Creștin. Condamnat în 1945 la 10 ani de detenție. În 1956 cauza a fost clasată.
63. **VLAS Ion Gh.** (n. 1902). Fost primar (1944). Arestat la 7.IX.1944 sub acuzația de „înalță trădare”. Condamnat în 1945 de Tribunalul Militar la 25 ani de muncă silnică. Întemnițat într-un lagăr din or. Vorkuta. Amnistiat în 1956 și reabilitat în 1992.
64. **JUMBEI Ilie (Ulian) V.** (n. 1898). Condamnat în 1946 la 7 ani de detenție pentru neachitarea impozitelor (art. 58<sup>1</sup> alin. 2).
65. **LEAHU Stefan I.** (n. 1895). Arestat în 1946 pentru „sustragere de la plata impozitelor” și condamnat în temeiul art. 58<sup>2</sup> la 7 ani privațiune de libertate.

66. **BRAGOI Feodosie** (n. 1907). Condamnat în 1947 la 7 ani de muncă silnică. În 1950 a fost deportat în reg. Kemerovo. A decedat în același an. Reabilitat în 1991.
67. **AMARII Natalia I.** (n. 1888). Deportată în 1949 în reg. Kurgan din motive politice.
68. **ANDRIEȘ-TRIFAN Ana F.** (n. 1896)
69. **ANDRIEȘ Maria P.** — fiica (n. 1920)
70. **TRIFAN Vera T.** — fiica (n. 1931)
71. **TRIFAN Elena T.** — fiica (n. 1934)
72. **BEDIUC Alexei F.** (n. 1904)
73. **BEDIUC Ana Ch.** — soția (n. 1908)
74. **BEDIUC Vasile A.** — fiul (n. 1935)
75. **BENDERSCHI Teofil F.** (n. 1909). Deportat în 1949 în reg. Kurgan, fiind acuzat de colaboraționism. Reabilitat în 1992.
76. **BERMAN Falic L.** (n. 1896)
77. **BERMAN-DAVIDOVICI Ruhlea L.** — soția (n. 1908)
78. **BERMAN Golda F.** — fiica (n. 1928)
79. **BERMAN Mina F.** — fiica (n. 1933)
80. **DAVIDOVICI Hanța Ș.** — soacra (n. 1878)
81. **BLEHER Nahman Ș.** (n. 1880)
82. **BLEHER Haica D.** — soția (n. 1886)
83. **BLEHER-FAINȘTEIN Șeidli N.** — fiica (n. 1914)
84. **BLEHER Șmil N.** — fiul (n. 1920)
85. **BURCĂ Leon Gh.** (n. 1894). Membru al unui partid „burghez”. Deportat în 1949 în reg. Kurgan.
86. **BURCĂ Maria I.** — soția (n. 1894)
87. **BURCĂ Maria L.** — fiica (n. 1925)
88. **BURCĂ Ștefan L.** — fiul (n. 1925)
89. **BURD Pinhus A.** (n. 1878)
90. **BURD Freida L.** — soția (n. 1881)
91. **BURD Fișel P.** — fiul (n. 1915)
92. **BURD Simha P.** — fiul (n. 1918)
93. **BURD Sofa S.** — nora (n. 1917)
94. **BURD Zlata I.** — nora (n. 1929)
95. **BURD Simha F.** — nepotul (n. 1947)
96. **CAROIANI Haralampie Gh.** (n. 1912)
97. **CAROIANI Anghelina C.** — soția (n. 1912)
98. **CAROIANI Dumitru H.** — fiul (n. 1934)
99. **CIOBANU Ion M.** (n. 1904)
100. **CIOBANU Elena C.** — soția (n. 1909)
101. **DODON Gheorghe I.** (n. 1928)
102. **DODON Nina I.** — soția (n. 1925)
103. **DODON Maria Gh.** — fiica (n. 1948)
104. **ENI Constantin I.** (n. 1898)
105. **ENI Vasilița Gh.** — soția
106. **ENI Alexandra C.** — fiica (n. 1927)
107. **ENI Alexandru C.** — fiul (n. 1932)
108. **ENI Parascovia C.** — fiica (n. 1934)
109. **ENI Fevronia C.** — fiica (n. 1939)
110. **GORENIUC Vasile Șt.** (n. 1901). Deportat în 1949 în reg. Kurgan sub acuzația de „colaboraționist”. Reabilitat în 1991.
111. **GORENIUC Marionela M.** — soția (n. 1902)
112. **GORENIUC Vinela V.** — fiica
113. **JOMIR Elisei Șt.** (n. 1884)
114. **JOMIR Maria I.** — soția (n. 1898)
115. **JOMIR Olimpiada I.** (n. 1904)
116. **JOMIR Mihail V.** — fiul (n. 1926)
117. **JOMIR Ștefan V.** — fiul (n. 1933)

Deportate în 1949 în reg. Kurgan.

Încadrați la „comercianți” și deportați, în 1949, în reg. Kurgan.

Reabilitați în 1989.

Încadrați la „comercianți” și deportați, în 1949, în reg. Kurgan. În 1955 cauza a fost clasată.

Deportați în reg. Kurgan (1949) ca familie de „comercianți”.

Deportați în 1949 în reg. Kurgan.

Încadrați la „comercianți”.  
Deportați în 1949  
în reg. Kurgan.Deportați în 1949  
în reg. Kurgan  
ca familie de „chiaburi”.  
Deportați în reg. Kurgan (1949) sub  
acuzația de „trădare de patrie”.  
Deportați în reg. Kurgan (1949)  
ca familie de „chiaburi”.  
În 1956 cauza este clasată.Încadrați la „comercianți” și  
deportați, în 1949, în reg. Kurgan.Deportate în 1949 în reg. Kurgan.  
Reabilitate în 1991.Deportați în 1949 în reg. Kurgan,  
fiind încadrați la „chiaburi”.Deportați în reg. Kurgan în 1949 ca  
membri ai familiei unui „trădător”.

118. **LAVRIȘIN Vasile C.** (n. 1900)  
 119. **LAVRIȘIN Vasile V.** — fiul (n. 1930)  
 120. **LIPCAN Ana V.** (n. 1924)  
 121. **LIPCAN Maria A.** — fiica (n. 1940)  
 122. **LIPCAN Ion A.** — fiul (n. 1946)  
 123. **LIPCAN Efimia A.** — fiica (n. 1949)  
 124. **LIPCAN Nicanor C.** (n. 1922)  
 125. **LIPCAN Maria A.** — soția (n. 1922)  
 126. **LIUBCEAC Alexandr A.** (n. 1898). Acuzat de colaboraționism. Deportat în 1949 în reg. Kurgan.  
 127. **LIUBCEAC Maria N.** — soția (n. 1901)  
 128. **LIUBCEAC Iuri Al.** — fiul (n. 1926)  
 129. **LIUBCEAC Taras Al.** — fiul (n. 1939)  
 130. **LIUBCEAC Dina Al.** — fiica (n. 1942)  
 131. **MACARIE Alexandra P.** (n. 1902)  
 132. **DIACONOV Valentina A.** — fiica (n. 1930)  
 133. **MACARIE Varvara A.** — fiica (n. 1937)  
 134. **DIACONOV Vasile Gh.** — ginerele (n. 1920)  
 135. **MUSCĂ Petru F.** (n. 1890)  
 136. **MUSCĂ Elena F.** — soția (n. 1891)  
 137. **MUSCĂ Elena P.** — fiica (n. 1933)  
 138. **MUSCĂ Maria P.** — fiica (n. 1936)  
 139. **MUSCĂ Ștefan P.** (n. 1918)  
 140. **MUSCĂ Alexandra C.** — soția (n. 1920)  
 141. **COJOCARU Zinaida C.** — sora soției (n. 1934)  
 142. **NICHIFOROV Dionisie Gh.** (n. 1888)  
 143. **NICHIFOROV Eudochia Gh.** — soția (n. 1919)  
 144. **NICHIFOROV Zinovia D.** — fiica (n. 1939)  
 145. **NICHIFOROV Maria D.** — fiica (n. 1941)  
 146. **NICHIFOROV Olga D.** — fiica (n. 1943)  
 147. **NOROCOS Ilie I.** (n. 1880)  
 148. **NOROCOS Ecaterina V.** — soția (n. 1882)  
 149. **NOROCOS Afanasie I.** — fiul (n. 1918)  
 150. **OLEINICOV Efrosinia A.** (n. 1912). Deportată în 1949 în reg. Kurgan, fiind învinuită de agitație antisovietică. Reabilitată în 1992.  
 151. **OLEINICOV Boris V.** — fiul (n. 1943)  
 152. **OLEINICOV Tamara V.** — fiica (n. 1945)  
 153. **OLEINICOV Nina I.** (n. 1909)  
 154. **OLEINICOV Dumitru C.** — fiul (n. 1933)  
 155. **OLEINICOV Paulina M.** (n. 1908)  
 156. **OLEINICOV Maria T.** — fiica (n. 1932)  
 157. **PREGUZA Hristina A.** (n. 1901)  
 158. **PREGUZA Axenia A.** — fiica (n. 1924)  
 159. **PREGUZA Elizaveta A.** — fiica (n. 1942)  
 160. **RAPOPORT Burih A.** (n. 1887)  
 161. **RAPOPORT Luzer B.** — fiul (n. 1912)  
 162. **RAPOPORT Nina A.** — nora (n. 1913)  
 163. **RAPOPORT Ana L.** — nepoata (n. 1945)  
 164. **REIZELMAN Zelman H.** (n. 1896)  
 165. **REIZELMAN Roza B.** — soția (n. 1904)  
 166. **REIZELMAN Fanea Z.** — fiica (n. 1931)  
 167. **ROITMAN Abram M.** (n. 1896)  
 168. **ROITMAN Hana I.** — soția (n. 1899)  
 169. **ROITMAN Izea A.** — fiul (n. 1935)  
 170. **ROITMAN Mandel S.** (n. 1911)  
 171. **ROITMAN Polina S.** — soția (n. 1920)
- Deportați în 1949 în reg. Kurgan, fiind acuzați de colaboraționism.
- Deportați în reg. Kurgan (1949) ca familie de „chiaburi”. Reabilitați în 1990.
- Încadrați la „chiaburi”. Deportați în 1949 în reg. Kurgan. Reabilitați în 1991.
- Deportați în 1949 în reg. Kurgan ca membri ai familiei unui „colaboraționist”.
- Deportați în 1949 în reg. Kurgan din motive politice. Reabilitați în 1989.
- Deportați în reg. Kurgan (1949). Motivul reprimării: familie de „chiaburi”.
- Încadrați la „chiaburi” și deportați în reg. Kurgan (1949).
- Deportați în 1949 în reg. Kurgan ca familie de „chiaburi”. Reabilitați în 1991.
- Încadrați la „chiaburi”. Deportați în 1949 în reg. Kurgan.
- Deportați în 1949 în reg. Kurgan, fiind învinuită de agitație antisovietică. Reabilitată în 1992.
- Deportați în reg. Kurgan (1949). Reabilitați în 1992.
- Deportați în 1949 în reg. Kurgan.
- Deportate în reg. Kurgan (1949) ca membri ai familiei unui „trădător”. Deportate în 1949 în reg. Kurgan. Reabilitate în 1991.
- Încadrați la „comercianți” și deportați în reg. Kurgan (1949).
- Deportați în 1949 în reg. Kurgan ca familie de „comercianți”.
- Deportați în reg. Kurgan (1949). Motivul reprimării: „comercianți”.
- Încadrați la „comercianți” și deportați, în 1949, în reg. Kurgan.

- |  |   |
|--|---|
| 172. SOIBELMAN Simon S. (n. 1907)  |   |
| 173. SOIBELMAN Ida M. — soția (n. 1908)  |   |
| 174. SOIBELMAN Mihail S. — fiul (n. 1931)  | Deportați în 1949 în reg. Kurgan<br>ca familie de „comercianți”.        |
| 175. DRAPCHINA Maica A. — soacra (n. 1887)   |   |
| 176. STRATAN Ion Gh. (n. 1900)   |   |
| 177. STRATAN Parascovia I. — soția (n. 1905)   | Deportați în reg. Kurgan (1949)<br>din motive politice.                 |
| 178. STRATAN Timofei I. — fiul (n. 1933)   |   |
| 179. TAGANSCHI Natalia I. (n. 1932). Încadrată la „chiaburi”. Deportată în 1949 în reg. Kurgan.  |   |
| 180. TERZI Stepan N. (n. 1913)   |   |
| 181. TERZI Vera M. — soția (n. 1917)   |   |
| 182. TERZI Varvara St. — fiica (n. 1935)   | Deportați în reg. Kurgan (1949).  |
| 183. TERZI Vladimir St. — fiul (n. 1939)   | Motivul reprimării: familie de „chiaburi”.                              |
| 184. TERZI Elena St. — fiica (n. 1946)   |   |
| 185. TERZI Nicolai V. — tata (n. 1869)   |   |
| 186. TOPCIU Ilie M. (n. 1908)  |   |
| 187. TOPCIU Maria I. — soția (n. 1908)   |   |
| 188. TOPCIU Alexandra I. — fiica (n. 1930)   | Deportați în reg. Kurgan (1949).  |
| 189. TOPCIU Eudochia I. — fiica (n. 1932)  |   |
| 190. TOPCIU Gheorghe I. — fiul (n. 1934)   |   |
| 191. TOPCIU Vladimir I. — fiul (n. 1937)   |   |
| 192. TRIFAN Vladimir N. (n. 1906)  |   |
| 193. TRIFAN Sofia I. — soția (n. 1913)   |   |
| 194. TRIFAN Maria VI. — fiica (n. 1938)  | Deportați în 1949 în reg. Kurgan<br>ca familie de „chiaburi”.           |
| 195. TRIFAN Ana VI. — fiica (n. 1940)  |   |
| 196. TRIFAN Nicolae VI. — fiul (n. 1943)   |   |
| 197. TRIFAN Alexandra VI. — fiica (n. 1947)  |   |
| 198. ȚURCANU Eudochim Gh. (n. 1903)  | Deportați în 1949 în reg. Kurgan<br>din motive politice.                |
| 199. ȚURCANU Maria F. — soția (n. 1905)  |   |
| 200. ȚURCANU Eudochim Gh. (n. 1909)  |   |
| 201. ȚURCANU Elena S. — soția (n. 1902)  | Deportați în 1949<br>în reg. Kurgan.                                    |
| 202. ȚURCANU Alexandra E. — fiica (n. 1934)  | Reabilitați în 1991.  |
| 203. ȚURCANU Nadejda E. — fiica (n. 1940)  |   |
| 204. ȚURCANU Mihail E. — fiul (n. 1943)  |   |
| 205. VALTER Hristofor I. (n. 1890)   | Încadrați la „comercianți”<br>și deportați, în 1949,<br>în reg. Kurgan. |
| 206. VALTER Maria F. — soția (n. 1895)   |   |
| 207. VALTER Valentina H. — fiica (n. 1924)   |   |
| 208. DODON Pavel S. (n. 1916). Condamnat în 1951 la 25 ani de muncă silnică sub acuzația de „colaboraționist”.   |   |
| 209. JORNEA Grigore I. (n. 1906). Acuzat de colaboraționism. Condamnat în 1951 la 25 ani de muncă silnică.   |   |
| 210. BOTEZATU Ion N. (n. 1920). Condamnat în 1959 la 25 ani de detenție sub acuzația de „trădător”. În 1960 pedeapsa i-a fost comutată în 2 ani de închisoare. |   |

### com. BAHMUT

1. CHIRICĂ Petru N. (n. 1899). Reprimat în 1945.
2. DIMITRESCU Ilie D. Originar din România. Condamnat în 1945 la 10 ani de detenție sub acuzația de „colaboraționist”.
3. MATVIEVICI Mihail P. (n. 1884). Acuzat de trădare de patrie și condamnat, în 1946, la 10 ani privațiune de libertate. Reabilitat în 1991.
4. MATVIEVICI Gheorghe M. — fiul (n. 1922). Arestat în 1946 în aceeași cauză cu tatăl său și condamnat, în același proces înscenat, la 10 ani de închisoare. Reabilitat în 1991.

- |   |  |
|---|--|
| 5. <b>MATVIEVICI Anastasia Gh.</b> (n. 1890)  | Deportați în reg. Kurgan (1949) ca membri ai familiei unor „trădători”. Reabilitați în 1991.                       |
| 6. <b>MATVIEVICI Boris M.</b> — fiul (n. 1926)  |  |
| 7. <b>AMBROSIE Petru P.</b> (n. 1913)   | Deportați în 1949 în reg. Kurgan din motive religioase.  |
| 8. <b>AMBROSIE Alexandra V.</b> — soția (n. 1918)   |  |
| 9. <b>AMBROSIE Liuba P.</b> — fiica (n. 1939)   | Deportați în 1949 în reg. Kurgan din motive politice. Reabilitați în 1990.   |
| 10. <b>AMBROSIE Maria P.</b> — fiica (n. 1943)  |  |
| 11. <b>AMBROSIE Ana P.</b> — fiica (n. 1947)  | Deportați în 1949 în reg. Kurgan (sau Primorsk) ca membri ai familiei unui „colaboraționist”. Reabilitați în 1991. |
| 12. <b>BABARI Nadejda P.</b> (n. 1921 sau 1922)   |  |
| 13. <b>BABARI Maria V.</b> — fiica (n. 1942)  | Încadrați la „comercianți”. Deportați în 1949 în reg. Kurgan.  |
| 14. <b>BABARI Mihail V.</b> — fiul (n. 1944)  |  |
| 15. <b>BALAN Maria V.</b> (n. 1898)   | Deportați în reg. Kurgan (1949) ca membri ai familiei unui „trădător”. Reabilitați în 1990.                        |
| 16. <b>BALAN Dumitru G.</b> — fiul (n. 1923 sau 1929)   |  |
| 17. <b>BALAN Liuba G.</b> — fiica (n. 1927 sau 1936)  | Încadrați la „chiaburi” și deportați în reg. Kurgan (1949).  |
| 18. <b>BRODSCHI Șmil I.</b> (n. 1883)   |  |
| 19. <b>BRODSKAIA Riva L.</b> — soția (n. 1896)  | Deportați în 1949 în reg. Kurgan din motive politice. Reabilitați în 1989.   |
| 20. <b>GHIRICĂ Maria V.</b> (n. 1908)   |  |
| 21. <b>GHIRICĂ Ion P.</b> — fiul (n. 1933 sau 1934)   | Deportați în 1949 în reg. Kurgan din motive politice.  |
| 22. <b>GHIRICĂ Claudia P.</b> — fiica (n. 1936 sau 1938)  |  |
| 23. <b>GHIRICĂ Mihail P.</b> — fiul (n. 1940 sau 1941)  | Deportați în 1949 în reg. Kurgan din motive politice.  |
| 24. <b>GROSU Ion D.</b> (n. 1911)   |  |
| 25. <b>GROSU Alexandra V.</b> — soția (n. 1916)   | Deportați în 1949 în reg. Kurgan din motive politice.  |
| 26. <b>MARTEA Zinovia I.</b> (n. 1896)  |  |
| 27. <b>MARTEA Agripina I.</b> — fiica (n. 1920)   | Deportați în 1949 în reg. Kurgan din motive politice.  |
| 28. <b>MARTEA Maria I.</b> — fiica (n. 1928)  |  |
| 29. <b>MARTEA Valentina I.</b> — fiica (n. 1930)  | Deportați în 1949 în reg. Kurgan din motive politice.  |
| 30. <b>MARTEA Ana I.</b> — fiica (n. 1932)  |  |
| 31. <b>MARTEA Vladimir I.</b> — fiul (n. 1936)  | Deportați în 1949 în reg. Kurgan din motive politice.  |
| 32. <b>MIHAILOV Alexandru P.</b> (n. 1892). Încadrat la „chiaburi” și deportat în reg. Kurgan (1949). |  |
| 33. <b>OBADĂ-NICĂ Axenia A.</b> (n. 1901)   | Deportați în 1949 în reg. Kurgan din motive politice.  |
| 34. <b>NICĂ Nina M.</b> — fiica (n. 1933)   |  |
| 35. <b>OBADĂ-NICĂ Victor M.</b> — fiul (n. 1935)  | Deportați în 1949 în reg. Kurgan din motive politice.  |
| 36. <b>OBADĂ Anastasia D.</b> — mama (n. 1867)  |  |
| 37. <b>POPESCU Olimpiada O.</b> (n. 1914)   | Deportați în 1949 în reg. Kurgan din motive politice.  |
| 38. <b>POPESCU Ana V.</b> — fiica (n. 1936)   |  |
| 39. <b>POPESCU Claudia V.</b> — fiica (n. 1938)   | Deportați în 1949 în reg. Kurgan din motive politice.  |
| 40. <b>POPESCU Ion V.</b> — fiul (n. 1941)  |  |
| 41. <b>POPESCU Maria V.</b> — fiica (n. 1943)   | Deportați în 1949 în reg. Kurgan din motive politice.  |
|   |  |

## com. BAHU

- |   |   |
|---|---|
| 1. <b>HAREA Simion I.</b> (n. 1891). Condamnat în 1945 la 10 ani de muncă silnică sub acuzația de „colaboraționist”. Închis într-un lagăr din Bureația. | Deportați în 1949 în Bureația. Reabilitați în 1990. |
| 2. <b>HAREA Varvara A.</b> — soția (n. 1890)  |   |
| 3. <b>HAREA Vladimir S.</b> — fiul (n. 1930)  |   |

## com. BRAVICEA

- |  |   |
|--|---|
| 1. <b>BODIU Visarion.</b> Reprimat în 1940.  | Deportați în 1949 în Bureația. Reabilitați în 1990. |
| 2. <b>CANTARAGIU Maria Gh.</b> Supusă represiunilor în 1940.   |   |
| 3. <b>CHIRCĂ Dumitru Gh.</b> (n. 1862). Condamnat în 1940 în temeiul art. 58 <sup>1</sup> („sustragere de la plata impozitelor”) la 5 ani de închisoare. |   |

4. IOVU Eugenia F. Reprimată în 1940.
5. POPA Gheorghe. Supus represiunilor în 1940.
6. POPA Iov M. (n. 1896). Condamnat în 1940 la 3 ani de închisoare conform art. 58<sup>2</sup>.
7. BEIDER Hoșcu. Reprimat în 1941.
8. BENDER Moșco. Supus represiunilor în 1941.
9. BUBIS Moșco I. (n. 1896). Mare comerciant. Reprimat în 1941 și reabilitat în 1991.
10. BUBIS Sara M. — soția (n. 1895)
11. BUBIS Șlioma M. — fiul (n. 1920)
12. BUBIS Șoi M. — fiul (n. 1920)
13. BUBIS Șmel M. — fiul (n. 1923)
14. BUBIS Ghitla M. — fiica (n. 1925)
15. BOLDMAN Moșco (n. 1864)
16. BULAT Ștefan. Supus represiunilor în 1941.
17. CNEAGNIȚCHI Ivan Gh. (n. 1894)
18. CNEAGNIȚCAIA Maria M.
19. CUCIUC Bercu. Supus represiunilor în 1941.
20. GRIGORCEA Visarion S. (n. 1906). Reprimat în 1941. Reabilitat în 1991.
21. HARCOVER Suhar. Supus represiunilor în 1941.
22. LERNER Flaim
23. LERNER (?) — fiica
24. LERNER Monea F. — fiul
25. NEGHINĂ Gheorghe A. (n. 1897). Reprimat în 1941. Reabilitat în 1991.
26. ȘURIVAN Șimon L. (n. 1897). Comerciant. Condamnat în 1941 la muncă silnică. A decedat în Ivdellag, reg. Sverdlovsk (1942).
27. ȘURIVAN Haica I. — soția (n. 1895)
28. ȘURIVAN Etea Ș. — fiica (n. 1928)
29. BEJAN Iosif I. (n. 1883). Condamnat în 1946 la muncă silnică. Internat într-un lagăr din reg. Karaganda. Reabilitat în 1991.
30. COȘOLAN Sidor V. Condamnat în 1947, în temeiul art. 58<sup>1</sup> alin. 2 (neachitarea impozitelor), la 3 ani privațiune de libertate.
31. RAȘCOVSCHI Sava P.
32. RAȘCOVSCHI Profira Gh.
33. BATĂRU Vasile A. (n. 1911). Deportat în 1949 în reg. Kurgan sub acuzația de „colaboraționist”. Reabilitat în 1990.
34. BATĂRU Maria M. — soția (n. 1914)
35. BATĂRU Ștefan V. — fiul (n. 1934)
36. BATĂRU Andrei V. — fiul (n. 1941)
37. BATĂRU Nicolae V. — fiul (n. 1948)
38. BATCU Mihail C. (n. 1901). Încadrat la „chiaburi” și deportat, în 1949, în reg. Kurgan. Reabilitat în 1989.
39. BĂȚ Nichifor V. (n. 1887)
40. BĂȚ Tatiana V. — soția (n. 1887)
41. BEIU Andrei E. (n. 1887)
42. BEIU Sofia N. — soția (n. 1886)
43. BEIU Ion E. (n. 1915). Fost jandarm. Deportat în 1949 în reg. Kurgan. Reabilitat în 1990.
44. BEIU Claudia Gh. — soția (n. 1924)
45. BEIU Aurelia — fiica (n. 1948)
46. BEIU Nicolae I. (n. 1885). Încadrat la „chiaburi”. Deportat în 1949 în reg. Kurgan și reabilitat în 1989.
47. BLĂNARU Grigore V. (n. 1883). Încadrat la „chiaburi” și deportat, în 1949, în reg. Kurgan.
48. BLĂNARU Pelaghia I. (n. 1892). Deportată în 1949 în reg. Kurgan, fiind încadrată la „chiaburi”.
49. BURUIANĂ Grigore A. (n. 1907)
50. BURUIANĂ Maria F. — soția (n. 1913)
51. BURUIANĂ Gheorghe Gr. — fiul (n. 1935)
52. BURUIANĂ Ana Gr. — fiica (n. 1937)
53. BURUIANĂ Ecaterina Gr. — fiica (n. 1947)

Deportați în 1941 în Kazahstan.  
Reabilitați în 1991.

Reprimați în 1941  
și reabilitați în 1991.

Deportați în 1941.

Deportate în 1941 în Kazahstan.

Deportați în 1948 în Kazahstan.  
Reabilitați în 1990.

Deportați în reg. Kurgan (1949).  
Reabilitați în 1990.

Deportați în 1949 în reg. Kurgan.  
Motivul reprimării: „chiaburi”.

Deportați în reg. Kurgan (1949)  
ca familie de „chiaburi”.

Deportate în 1949 în reg. Kurgan.  
Reabilitate în 1990.

Deportați în 1949 în reg. Kurgan.  
Motivul reprimării: familie de „chiaburi”.



54. **BURUIANĂ Iulita V.** (n. 1897). Încadrată la „chiaburi”. Deportată în 1949 în reg. Kurgan. Reabilitată în 1989.
55. **CONJA Iacob V.** (n. 1879) | Deportați în reg. Kurgan (1949), fiind acuzați de colaboraționism. Reabilitați în 1989.
56. **CONJA Nadejda V.** — soția (n. 1879)
57. **GOLDENBERG Srul Z.** (n. 1893) | Încadrați la „comercianți” și deportați în reg. Kurgan (1949). În 1954 cauza este clasată.
58. **GOLDENBERG Maria Z.** — soția (n. 1900)
59. **GOLDENBERG Fira S.** — fiica (n. 1929)
60. **GOLDENBERG Iacov S.** — fiul (n. 1933)
61. **GRIGORCEA Dănilă M.** (n. 1894). Membru al Partidului Național-Creștin. Acuzat de naționalism, este deportat în 1949 în reg. Kurgan, unde a decedat (1953). În 1955 cauza a fost clasată.
62. **GRIGORCEA Maria P.** — soția (n. 1892 sau 1895). Deportată în 1949 în reg. Kurgan.
63. **IGNATIUC Elizaveta A.** (n. 1878). Deportată în reg. Kurgan (1949) din motive politice.
64. **IOVU Alexei I.** (n. 1899) | Deportați în 1949 în reg. Kurgan din motive politice.
65. **IOVU Nadejda I.** — soția (n. 1902)
66. **IOVU Serghei Gh.** (n. 1921) | Acuzați de colaboraționism.
67. **IOVU Maria Gh.** — soția (n. 1924) | Deportați în 1949 în reg. Kurgan.
68. **JOSAN Eudochia L.** (n. 1896) | Încadrați la „comercianți” și deportați, în 1949, în reg. Kurgan.
69. **JOSAN Dumitru A.** — fiul (n. 1934)
70. **JOSAN Grigore A.** — fiul (n. 1936)
71. **JOSAN Zinovia A.** — fiica (n. 1940)
72. **LEANCĂ Artiom Gh.** (n. 1896) | Deportați în 1949 în reg. Kurgan ca familie de „comercianți”.
73. **LEANCĂ Gheorghe A.** — fiul (n. 1933)
74. **LEANCĂ Efim F.** (n. 1920). Deportat în 1949 în reg. Kurgan sub acuzația de „colaboraționist”. Reabilitat în 1989.
75. **LEANCĂ Efrosinia E.** — soția (n. 1920) | Deportate în reg. Kurgan (1949). Reabilite în 1989.
76. **LEANCĂ Elena E.** — fiica (n. 1942 sau 1943)
77. **LEANCĂ Alexandra E.** — fiica (n. 1948)
78. **MÂNDRU Fiodor C.** (n. 1901) | Acuzați de colaboraționism și deportați în reg. Kurgan (1949).
79. **MÂNDRU Maria I.** — soția (n. 1905)
80. **MÂNDRU Alexandra F.** — fiica (n. 1927)
81. **MUNTEANU Iacob Ch.** (n. 1889) | Deportați în 1949 în reg. Kurgan din motive politice. Reabilitați în 1990.
82. **MUNTEANU Eugenia C.** — soția (n. 1891)
83. **MUNTEANU Ana I.** — fiica (n. 1929)
84. **MUNTEANU Profira I.** — fiica (n. 1935)
85. **ONILĂ Leon D.** (n. 1905 sau 1906) | Deportați în 1949 în reg. Kurgan din motive politice. Reabilitați în 1992.
86. **ONILĂ Parascovia P.** — soția (n. 1915 sau 1916)
87. **ONILĂ Elena L.** — fiica (n. 1936)
88. **ONILĂ Tamara L.** — fiica (n. 1936 sau 1938)
89. **ONILĂ Gheorghe L.** — fiul (n. 1941)
90. **ONILĂ Ana L.** — fiica (n. 1944)
91. **POPA Eudochia Gh.** (n. 1896). Încadrată la „chiaburi” și deportată, în 1949, în reg. Kurgan.
92. **POSTOLACHI Timofei L.** (n. 1887) | Deportați în 1949 în reg. Kurgan ca familie de „chiaburi”.
93. **POSTOLACHI Feodora I.** — soția (n. 1887)
94. **PȘENIȚCHI Feodosie I.** (n. 1887). Deportat în 1949.
95. **SIRCOVICI Moisei M.** (n. 1900)
96. **SIRCOVICI Ruhlea A.** — soția (n. 1899) | Deportați în reg. Kurgan (1949), fiind încadrați la „comercianți”.
97. **SIRCOVICI Isac M.** — fiul (n. 1924)
98. **SIRCOVICI David M.** — fiul (n. 1926)
99. **SOBOL Ivan D.** (n. 1897). Condamnat în 1949 conform art. 58<sup>1</sup> la 1 an de închisoare.
100. **SPĂTARU Ion D.** (n. 1914) | Acuzați de trădare de patrie. Deportați în 1949 în reg. Kurgan. Reabilitați în 1991.
101. **SPĂTARU Iulita P.** — soția (n. 1911)
102. **ȘIHMAN Abram I.** (n. 1905)
103. **ȘIHMAN Evdochia S.** — soția (n. 1919) | Deportați în 1949 în reg. Kurgan.

104. <sup>a</sup> IHMAN Roza A. — fiica (n. 1939)	Motivul reprimării: familie de „chiaburi”.
105. ȘIHMAN Sima A. — fiica (n. 1940)	
106. ȚĂRNĂ Constantin I. (n. 1899)	
107. ȚĂRNĂ Ecaterina — soția (n. 1900)	
108. ȚĂRNĂ Ion C. — fiul (n. 1932)	Deportați în reg. Kurgan (1949) ca familie de „chiaburi”.
109. ȚĂRNĂ Vasile C. — fiul (n. 1939)	
110. ȚĂRNĂ Olga C. — fiica (n. 1941)	
111. URSACHI Pavel Gh. (n. 1908)	
112. URSACHI Varvara F. — soția (n. 1913)	
113. URSACHI Vasile P. — fiul (n. 1934)	Deportați în 1949 în reg. Kurgan.
114. URSACHI Eugenia P. — fiica (n. 1938)	Motivul reprimării: familie de „chiaburi”.
115. URSACHI Mihail P. — fiul (n. 1944)	
116. URSACHI Fiodor P. — fiul (n. 1946)	
117. URSACHI Vasile Gh. (n. 1901)	
118. URSACHI Elena D. — soția (n. 1903)	Încadrați la „chiaburi” și deportați, în 1949, în reg. Kurgan.
119. URSACHI Vera V. — fiica (n. 1937)	
120. URSACHI Mihail V. — fiul (n. 1940)	
121. VEVERIȚĂ Iacob E. (n. 1881)	Deportați în reg. Kurgan (1949), fiind încadrați la „chiaburi”.
122. VEVERIȚĂ Maria P. (n. 1885)	
123. VULPE Ion F. (n. 1877)	
124. VULPE Anastasia — soția (n. 1879)	Deportați în 1949.
125. VULPE Victor I. — fiul (n. 1923)	
126. ZAMĂ Serghei Gr. (n. 1901). Deportat în 1949 în reg. Kurgan, fiind acuzat de colaboraționism. Reabilitat în 1989.	
127. ZAMĂ Eugenia N. — soția (n. 1906)	
128. ZAMĂ Tamara S. — fiica (n. 1935)	Deportate în 1949 în reg. Kurgan.
129. ZAMĂ Parascovia S. — fiica (n. 1938)	Reabilitate în 1989.
130. ZAMĂ Elena S. — fiica (n. 1942)	

## com. BUDA

1. POIANĂ Iosif I. (n. 1886)	Deportați în 1949
2. POIANĂ Dumitru I. — fiul (n. 1915)	în reg. Kurgan.

## com. CĂBĂIEȘTI

1. URSU Eremei P. (n. 1923). Condamnat în 1940 la 10 ani de detenție pentru trecerea frauduloasă a frontierei de stat.	
2. ANASTASIU Ion Gr. (n. 1886). Încadrat la „chiaburi” și deportat în reg. Kurgan (1949).	
3. CIOBANU Leon Gh. (n. 1920)	
4. CIOBANU Ecaterina Gr. — soția (n. 1922)	
5. CIOBANU Gheorghe L. — fiul (n. 1941)	Deportați în 1949 în reg. Kurgan ca familie de „chiaburi”.
6. CIOBANU Stepan L. — fiul (n. 1943)	
7. CIOBANU Maria L. — fiica (n. 1946)	
8. CIOBANU Valentin L. — fiul (n. 1948)	
9. LAZĂR Ion Gh. (n. 1903)	
10. LAZĂR Maria I. — soția (n. 1905)	Deportați în 1949 în reg. Kurgan din motive politice.
11. LAZĂR Ana I. — fiica (n. 1930)	Reabilitați în 1990.
12. LAZĂR Agafia I. — fiica (n. 1933)	
13. LAZĂR Chiril I. — fiul (n. 1935)	

- |   |   |
|---|---|
| 14. LUPU Haralampie Gh. (n. 1890)                                       | Încadrați la „chiaburi”.<br>Deportați în 1949 în reg. Kurgan. |
| 15. LUPU Ecaterina P. — soția (n. 1890)                                 |   |
| 16. LUPU Eugenia H. — fiica (n. 1932)                                   |   |
| 17. LUPU Marfa H. — fiica (n. 1934)                                     |   |
| 18. LUPU Profir H. — fiul (n. 1937)                                     |   |
| 19. SURUGIU-COȘER Stela I. (n. 1939). Deportată în 1949 în reg. Kurgan. |   |

### com. DERENEU

- |  |  |
|--|--|
| 1. GUZUN Fiodor I. (n. 1908). Deportat în 1940 în Kazahstan ca „dușman al poporului”. Reabilitat în 1990.  |  |
| 2. LUCA Ion I. (n. 1901)   | Supuși represiunilor în 1940.<br>Reabilitați în 1991.                            |
| 3. LUCA Nicanor I. (n. 1903)   |  |
| 4. LUCA Pavel I. (n. 1893). Reprimat în 1940 și reabilitat în 1991.  |  |
| 5. BĂLUȚĂ Sava G. (n. 1904). Condamnat în 1941 la 8 ani de muncă silnică.  |  |
| 6. LUCA Haralampie S. (n. 1886). Membru al Partidului Național-Liberal; „chiabur”. Condamnat în 1941 la muncă silnică. A murit în Ivdellag, reg. Sverdlovsk (1942) în urma regimului de exterminare. Reabilitat în 1990. |  |
| 7. LUCA Alexandra I. — soția (n. 1888)   | Deportați în 1941 în Kazahstan.<br>Reabilitați în 1990.                          |
| 8. LUCA Constantin H. — fiul (n. 1922)   |  |
| 9. LUCA Simion H. — fiul (n. 1924)   |  |
| 10. LUCA Alexandru H. — fiul (n. 1933)   |  |
| 11. STĂVILĂ Ana F. (n. 1890). Supusă represiunilor în 1941 și reabilitată în 1992.   |  |
| 12. STĂVILĂ Ion Gr. (n. 1886). Acuzat de activitate contrarevoluționară, este condamnat în 1941 la muncă silnică. Împușcat în 1942 în Ivdellag, reg. Sverdlovsk. Reabilitat în 1992.                                     |  |
| 13. GURSCHI Mihail G. Condamnat în 1945 la 20 ani de detenție și degradare civică pe 5 ani sub acuzația de „colaboraționist”.  |  |
| 14. LEFTER Vasile I. (n. 1888). Acuzat de înaltă trădare. Condamnat în 1945 în temeiul art. 54 <sup>1</sup> lit. a la 20 ani de muncă silnică.   |  |
| 15. VÂLCU Petru I. (n. 1905). Condamnat în 1945 conform art. 54 <sup>1</sup> lit. a („trădare de patrie”) la 15 ani de muncă silnică. Reabilitat în 1994.  |  |
| 16. LUCA Ion R. (n. 1902). Fost jandarm. Condamnat în 1946 la privațiune de libertate. Își execută pedeapsa în reg. Murmansk. Reabilitat în 1990.  |  |
| 17. ARAMĂ Constantin Gr. (n. 1911)   | Deportați în 1947 în reg. Kurgan<br>din motive politice.                         |
| 18. ARAMĂ Parascovia Gr. — soția (n. 1924)   |  |
| 19. ARAMĂ Ion C. — fiul (n. 1941)  | Reabilitați în 1991.   |
| 20. ALEXA Efimia V. (n. 1902). Încadrată la „chiaburi” și deportată în reg. Kurgan (1949).   |  |
| 21. BELSCHI Serghei V. (n. 1899)   | Deportați în 1949 în reg. Kurgan<br>ca familie de „chiaburi”.                    |
| 22. BELSCHI Efimia Gh. — soția (n. 1902)   |  |
| 23. CIBOTARU Constantin I. (n. 1914). Deportat în 1949 în reg. Kurgan sub acuzația de „colaboraționist”. Reabilitat în 1990.   |  |
| 24. CIBOTARU Melania I. — soția (n. 1921)  | Deportați în reg. Kurgan<br>în 1949.   |
| 25. CIBOTARU Anatol C. — fiul (n. 1939)  |  |
| 26. CIBOTARU Ion C. — fiul (n. 1941)   | Reabilitați în 1990.   |
| 27. CIBOTARU Eudochia A.   | Deportați în 1949<br>în reg. Kurgan  |
| 28. CIBOTARU Andrei Gh. — fiul (n. 1932)   |  |
| 29. CIBOTARU Vasile Gh. — fiul (n. 1936)   | din motive politice.   |
| 30. COBĂLEANU Parascovia D. (n. 1891)  | Încadrați la „chiaburi”. Deportați în 1949<br>în reg. Kurgan. Eliberați în 1956. |
| 31. COBĂLEANU Fiodor C. — fiul (n. 1933 sau 1938)  |  |
| 32. FURCULIȚĂ Alexandru P. (n. 1899)   | Familie de „chiaburi”.<br>Deportați în 1949 în reg. Kurgan.                      |
| 33. FURCULIȚĂ Vera I. — soția (n. 1907)  |  |
| 34. FURCULIȚĂ Eudochia Al. — fiica (n. 1931)   |  |
| 35. FURCULIȚĂ Varvara Al. — fiica (n. 1933)  |  |

- |   |  |
|---|--|
| 36. FURCULIȚĂ Dumitru A. (n. 1897)  |  |
| 37. FURCULIȚĂ Vera N. — soția (n. 1899)   | Deportați în 1949                          |
| 38. FURCULIȚĂ Nicolae D. — fiul (n. 1927)   | în reg. Kurgan                             |
| 39. FURCULIȚĂ Tamara D. — fiica (n. 1935)   | ca familie de „chiaburi”.                  |
| 40. FURCULIȚĂ Efim D. — fiul (n. 1938)  |  |
| 41. FURCULIȚĂ Gheorghe C. (n. 1889)   |  |
| 42. FURCULIȚĂ Daria M. — soția (n. 1889)  | Deportați în 1949 în reg. Kurgan.          |
| 43. FURCULIȚĂ Maria Gh. — fiica (n. 1934)   | Motivul reprimării: familie de „chiaburi”. |
| 44. GAVRILIȚĂ Alexei S. (n. 1889)   |  |
| 45. GAVRILIȚĂ Zinovia A. (n. 1881)  | Deportați în reg. Kurgan (1949),           |
| 46. GAVRILIȚĂ Ecaterina I. (n. 1908)  | fiind încadrați la „chiaburi”.             |
| 47. GAVRILIȚĂ Varfolomei C. — fiul (n. 1932)  | Deportați în 1949                          |
| 48. GAVRILIȚĂ Margareta C. — fiica (n. 1942)  | în reg. Kurgan                             |
| 49. GAVRILIȚĂ Ion D. (n. 1900)  | din motive politice.                       |
| 50. GAVRILIȚĂ Varvara I. — fiica (n. 1933)  | Încadrați la „chiaburi”                    |
| 51. GAVRILIȚĂ Ion R. (n. 1906)  | și deportați în reg. Kurgan (1949).        |
| 52. GAVRILIȚĂ Ana A. — soția (n. 1907)  |  |
| 53. GAVRILIȚĂ Pelaghia I. — fiica (n. 1932)   | Deportați în 1949 în reg. Kurgan           |
| 54. GAVRILIȚĂ Alexandra I. — fiica (n. 1947)  | ca familie de „chiaburi”.                  |
| 55. GRECU Ion Gh. (n. 1894)   |  |
| 56. GRECU Maria P. — soția (n. 1896)  | Deportați în reg. Kurgan (1949).           |
| 57. GRECU Epistimia I. — fiica (n. 1930)  | Motivul reprimării: familie de „chiaburi”. |
| 58. GRECU Ion X. (n. 1912)  |  |
| 59. GRECU Ana D. — soția (n. 1912)  | Acuzați de colaboraționism și              |
| 60. GRECU Pelaghia I. — fiica (n. 1931)   | deportați, în 1949, în reg. Kurgan.        |
| 61. GRECU Maria I. — fiica (n. 1939)  | Reabilitați în 1990.                       |
| 62. LEFTER Parascovia S. (n. 1890). Deportată în 1949 în reg. Kurgan ca soție a unui „colabo-<br>raționist”. Reabilitată în 1990. |  |
| 63. LUCA Ana Gh. (n. 1892)  | Deportați în 1949 în reg. Kurgan.          |
| 64. LUCA Leonid C. — fiul (n. 1936)   | Motivul reprimării: „chiaburi”.            |
| 65. LUCA Ion C. (n. 1867)   |  |
| 66. LUCA Constantin I. — fiul (n. 1921)   | Încadrați la „chiaburi”                    |
| 67. LUCA Ana Gh. — nora (n. 1925)   | și deportați, în 1949,                     |
| 68. LUCA Daria — nepoata (n. 1947)  | în reg. Kurgan.                            |
| 69. LUCA Fiodor — nepotul (n. 1949)   |  |
| 70. LUCA Petru R. (n. 1909)   | Deportați în reg. Kurgan (1949)            |
| 71. LUCA Elena I. — soția (n. 1917)   | din motive politice.                       |
| 72. LUCA Vera Gh. (n. 1905). Încadrată la „chiaburi”. Deportată în 1949 în reg. Kurgan.   |  |
| 73. LUCA Victor I. (n. 1901)  |  |
| 74. LUCA Parascovia V. — soția (n. 1907)  | Deportați în 1949 în reg. Kurgan           |
| 75. LUCA Serghei V. — fiul (n. 1928)  | ca familie de „chiaburi”.                  |
| 76. LUCA Gheorghe V. — fiul (n. 1935)   |  |
| 77. RĂILEANU Dumitru C. (n. 1894)   |  |
| 78. RĂILEANU Ecaterina S. — soția (n. 1894)   | Deportați în 1949 în reg. Kurgan           |
| 79. RĂILEANU Maria D. — fiica (n. 1936)   | ca familie de „chiaburi”.                  |
| 80. RĂILEANU Vasile D. — fiul (n. 1940)   |  |
| 81. REVENCO Constantin D. (n. 1901)   |  |
| 82. REVENCO Efimia Gh. — soția (n. 1906)  |  |
| 83. REVENCO Zinovia C. — fiica (n. 1932)  |  |
| 84. REVENCO Achim C. — fiul (n. 1933)   | Deportați în reg. Kurgan (1949).           |
| 85. REVENCO Constantin C. — fiul (n. 1935)  | Motivul reprimării: familie de „chiaburi”. |
| 86. REVENCO Anatol C. — fiul (n. 1937)  |  |
| 87. REVENCO Ilie C. — fiul (n. 1944)  |  |
| 88. REVENCO Nicolae C. — fiul (n. 1949)   |  |

- |  |   |
|--|---|
| 89. REVENCO Stepan P. (n. 1880)                  | Încadrați la „chiaburi” și deportați, în 1949, în reg. Kurgan.                                |
| 90. REVENCO Parascovia A. — soția (n. 1889)      |   |
| 91. GRECU Florin E. — nepotul (n. 1933)          | Deportați în 1949 în reg. Kurgan, fiind încadrați la „comercianți”.                           |
| 92. REVENCO Vladimir V. (n. 1917)                |   |
| 93. REVENCO Elena F. — soția (n. 1918)           |   |
| 94. REVENCO Adrian VI. — fiul (n. 1943)          |   |
| 95. REVENCO Aurelian VI. — fiul (n. 1945)        |   |
| 96. REVENCO Visarion VI. — fiul (n. 1947)        | Deportați în reg. Kurgan (1949) din motive politice. Reabilitați în 1991.                     |
| 97. ROȘCA Ana C. (n. 1914)                       |   |
| 98. ROȘCA Valentina I. — fiica (n. 1938)         |   |
| 99. ROȘCA Claudia I. — fiica (n. 1939)           | Deportați în 1949 în reg. Kurgan ca familie de „chiaburi”.                                    |
| 100. ROȘCA Ion I. — fiul                         |   |
| 101. ROȘCA Constantin A. (n. 1899)               |   |
| 102. ROȘCA Parascovia A. — soția (n. 1902)       |   |
| 103. ROȘCA Elena C. — fiica (n. 1934)            |   |
| 104. ROȘCA Nicolae C. — fiul (n. 1936)           |   |
| 105. ROȘCA Alexandra C. — fiica (n. 1947)        |   |
| 106. SCURTU Alexei A. (n. 1899)                  |   |
| 107. SCURTU Elena M. — soția (n. 1899)           |   |
| 108. SCURTU Tatiana A. — fiica (n. 1932)         |   |
| 109. SPÂNU Parascovia C. (n. 1894)               | Deportați în reg. Kurgan (1949). Motivul reprimării: familie de „chiaburi”.                   |
| 110. SPÂNU Fiodor P. — fiul (n. 1924)            |   |
| 111. SPÂNU Foma P. — fiul (n. 1926)              |   |
| 112. SPÂNU Ion P. — fiul (n. 1928)               |   |
| 113. SPÂNU Ana P. — fiica (n. 1931)              |   |
| 114. SPÂNU Pavel P. — fiul (n. 1933)             | Încadrați la „chiaburi”.<br>Deportați în 1949 în reg. Kurgan.<br>Reabilitați în 1989.         |
| 115. SPÂNU Sofia P. — fiica (n. 1936)            |   |
| 116. STRATAN Fiodor D. (n. 1893)                 |   |
| 117. STRATAN Ana G. — soția (n. 1897)            | Deportați în 1949 în reg. Kurgan ca familie de „chiaburi”.                                    |
| 118. STRATAN Gheorghe F. — fiul (n. 1938)        |   |
| 119. STRATAN Vladimir F. — fiul (n. 1941)        | Deportați în 1949 în reg. Kurgan din motive politice.<br>Zinovia a fost reabilitată în 1992.  |
| 120. STRATAN Ion Gh. (n. 1898 sau 1900)          |   |
| 121. STRATAN Maria D. — soția (n. 1905 sau 1907) |   |
| 122. STRATAN Zinovia I. — fiica (n. 1932)        |   |
| 123. STRATAN Alexandra I. — fiica (n. 1934)      |   |
| 124. TULBĂ Agafia F. (n. 1897)                   | Deportați în reg. Kurgan (1949) din motive politice. Reabilitați în 1989.                     |
| 125. TULBĂ Constantin Gh. — fiul (n. 1934)       |   |
| 126. VĂLUȚĂ Constantin V. (n. 1910)              | Deportați în 1949 în reg. Kurgan, fiind învinuiți de colaboraționism.<br>Reabilitați în 1991. |
| 127. VĂLUȚĂ Maria Gh. — soția (n. 1906 sau 1920) |   |
| 128. VĂLUȚĂ Gheorghe C. — fiul (n. 1936)         |   |
| 129. VĂLUȚĂ Fiodor C. — fiul (n. 1938)           |   |
| 130. VĂLUȚĂ Tamara C. — fiica (n. 1941)          |   |
| 131. VÂLCU Agripina P. (n. 1908)                 | Deportați în 1949 în reg. Kurgan din motive politice.   |
| 132. VÂLCU Ion P. — fiul (n. 1941)               |   |

## com. FRUMOASA

- |  |  |
|--|--|
| 1. CIOBANU Andrei V. (n. 1893)           | Deportați în 1949 în reg. Kurgan ca familie de „chiaburi”. |
| 2. CIOBANU Xenia Gh. — soția (n. 1900)   |  |
| 3. CIOBANU Petru A. — fiul (n. 1932)     |  |
| 4. CIOBANU Elena A. — fiica (n. 1938)    |  |
| 5. CIOBANU Sevastian A. — fiul (n. 1941) |  |
| 6. CIOBANU Profir A. — fiul (n. 1943)    |  |

- |   |  |
|---|--|
| 7. CIOBANU Vasile I. (n. 1898)  |  |
| 8. CIOBANU Ana N. — soția (n. 1899)   | Încadrați la „chiaburi”.                   |
| 9. CIOBANU Zinovia V. — fiica (n. 1932)   | Deportați în 1949 în reg. Kurgan.          |
| 10. CIOBANU Tamara V. — fiica (n. 1935)   |  |
| 11. JOSAN Isai I. (n. 1900)   |  |
| 12. JOSAN Zinovia S. — soția (n. 1907)  | Deportați în reg. Kurgan (1949).           |
| 13. JOSAN Andrei I. — fiul (n. 1936)  | Motivul reprimării: familie de „chiaburi”. |
| 14. JOSAN Fiodor I. — fiul (n. 1947)  |  |
| 15. LATU Ion M. (n. 1898)   | Deportați în 1949                          |
| 16. LATU Maria I. — soția (n. 1896)   | în reg. Kurgan                             |
| 17. LATU Parascovia I. — fiica (n. 1926)  | din motive politice.                       |
| 18. LATU Marfa I. — fiica (n. 1929)   | Reabilitați în 1989.                       |
| 19. VLADIMIROV Constantin N. (n. 1902). Deportat în 1949 sub acuzația de „colaboraționist”. |  |

### s. HÂRBOVĂȚ, com. ONIȘCANI

- |   |   |
|---|---|
| 1. BACINSCHI Dumitru I. (n. 1901)   |   |
| 2. BACINSCHI Axenia S. — soția (n. 1908)  | Supuși represiunilor în 1949              |
| 3. BACINSCHI Alexandra D. — fiica (n. 1939)   | ca familie de „chiaburi”.                 |
| 4. FEDCO Dumitru C. (n. 1923)   |   |
| 5. FEDCO Ana I. — soția (n. 1922)   | Deportați în 1949 în reg. Kurgan,         |
| 6. GALBURG Serghei M. (n. 1886)   | fiind învinuiți de trădare de patrie.     |
| 7. GALBURG Ecaterina D. — soția (n. 1887)   |   |
| 8. GALBURG Efimia S. — fiica (n. 1920)  | Încadrați la „comerțanți” și              |
| 9. GALBURG Agafia S. — fiica (n. 1922)  | deportați în reg. Kurgan (1949).          |
| 10. MORARU Alexandra (n. 1924)  |   |
| 11. MORARU Victor S. — nepotul (n. 1949)  |   |
| 12. GONCEAR Alexei Gh. (n. 1919). Reprimat în 1949 sub acuzația de „colaboraționist”. |   |
| 13. GONCEAR Maria C. — soția (n. 1923)  |   |
| 14. GONCEAR Maria A. — fiica (n. 1941)  | Supuse represiunilor în 1949.             |
| 15. GONCEAR Zinovia A. — fiica (n. 1948)  |   |
| 16. SIROMA Anton F. (n. 1907)   | Deportați în reg. Kurgan (1949)           |
| 17. SIROMA Elena M. (n. 1912)   | din motive politice. Reabilitați în 1991. |

### com. HÂRJAUCA

1. LIPCAN Pavel V. Condamnat în 1946 de Tribunalul Militar, în temeiul art. 54<sup>1</sup> lit. a, la 10 ani de muncă silnică. Reabilitat în 1992.

### com. HIROVA

- |  |  |
|--|--|
| 1. SÂRBU Vasile G. Deportat în 1940 în reg. Tomsk. Reabilitat în 1992.   |  |
| 2. MUSTEA Isai I. (n. 1883). Condamnat în 1944 la 10 ani privațiune de libertate sub acuzația de „trădător de patrie”. |  |
| 3. BUIU Ion C. (n. 1899). Condamnat în 1945 la muncă forțată. Cap de acuzare: „colaboraționist”. Reabilitat în 1992.   |  |
| 4. BOTEZATU Ilie C. (n. 1892)  | Încadrați la „chiaburi”. Deportați în 1949 |
| 5. BOTEZATU Elena — soția (n. 1898)  | în Bureatia. Reabilitați în 1989.          |

- |   |   |
|---|---|
| 6. BUNU Ecaterina Gh. (n. 1889)   | Deportați în Bureatia (1949),<br>fiind încadrați la „chiaburi”. |
| 7. BUNU Anton V. — fiul (n. 1928)   |   |
| 8. GÂRBU Dumitru C. (n. 1898)   |   |
| 9. GÂRBU Elena S. — soția (n. 1898)   | Deportați în 1949 în Bureatia<br>ca familie de „chiaburi”.      |
| 10. GÂRBU Gavril D. — fiul (n. 1928)  |   |
| 11. GÂRBU Nicolae Ch. (n. 1890)   | Încadrați la „chiaburi” și<br>deportați, în 1949, în Bureatia.  |
| 12. GÂRBU Vera N. — soția (n. 1892)   |   |
| 13. GÂRBU Nicolae I. (n. 1912)  |   |
| 14. GÂRBU Elizaveta A. — soția (n. 1916)  | Deportați în Bureatia (1949)<br>din motive politice.            |
| 15. GÂRBU Ion N. — fiul (n. 1936)   |   |
| 16. GÂRBU Nadejda N. — fiica (n. 1939)  |   |
| 17. GHIȚIU Ilarion I. (n. 1901). Condamnat în 1949 la 25 ani de detenție într-un lagăr de muncă și<br>corecție sub acuzația de „colaboraționist”. Își execută pedeapsa în reg. Uglici.<br>Reabilitat în 1991. |   |
| 18. GHIȚIU Liuba Gh. — soția (n. 1920)  | Deportați în 1949 în Bureatia.                                  |
| 19. GHIȚIU Ion I. — fiul (n. 1941 sau 1945)   | Reabilitați în 1991.  |
| 20. MATEESCU Liuba C. (n. 1899). Deportată în 1949 în Bureatia din motive politice.   |   |
| 21. PURCEL Elizaveta V. (n. 1900)   |   |
| 22. PURCEL Natalia V. — fiica (n. 1933)   | Deportați în Bureatia (1949)<br>din motive politice.            |
| 23. PURCEL Maria V. — fiica (n. 1936)   | Reabilitați în 1992.  |
| 24. PURCEL Nicolae V. — fiul (n. 1940)  |   |
| 25. SPÂNU Constantin D. (n. 1892)   | Acuzați de colaboraționism<br>și deportați în Bureatia (1949).  |
| 26. SPÂNU Elena I. — soția (n. 1898)  |   |
| 27. ȘTERBAN Maria M. (n. 1907). Deportată în 1949 în Bureatia din motive politice.  |   |
| 28. TĂNĂSESCU Ana S. (n. 1899)  |   |
| 29. TĂNĂSESCU Elena N. — fiica (n. 1932)  | Deportați în 1949 în Bureatia.                                  |
| 30. TĂNĂSESCU Ion N. — fiul (n. 1937)   | Reabilitați în 1990.  |
| 31. TĂNĂSESCU Vasile N. — fiul (n. 1939)  |   |
| 32. TELEȘCU Ecaterina N. (n. 1918)  | Deportați în 1949 în Bureatia<br>din motive politice.           |
| 33. TELEȘCU Ion Gh. — fiul (n. 1947)  |   |
| 34. ȚURCANU Elizaveta A. (n. 1906)  | Deportați în 1949   |
| 35. ȚURCANU Gheorghe E. — fiul (n. 1934)  | din motive politice   |
| 36. ȚURCANU Alexandra E. — fiica (n. 1939)  | și reabilitați în 1991.   |

### com. HOGINEȘTI

- |  |  |
|--|--|
| 1. CERNOBROVCIUC Serghei I. (n. 1899). Arestat în 1946 sub acuzația de „colaboraționist”.<br>Condamnat la 10 ani de detenție într-un lagăr de muncă și corecție. |  |
| 2. VRÂNCEANU Alexandru I. (n. 1892). Condamnat în 1946 la 10 ani de muncă silnică. Cap de<br>acuzare: „colaboraționism”.   |  |
| 3. BREAHNĂ Ștefan P. (n. 1907)   | Încadrați la „chiaburi”.                                 |
| 4. BREAHNĂ Anastasia F. — soția (n. 1906)  | Deportați în 1949  |
| 5. BREAHNĂ Tamara Șt. — fiica (n. 1937)  | în reg. Kurgan.  |
| 6. BREAHNĂ Vasile P. (n. 1922)   |  |
| 7. BREAHNĂ Dora E. — soția (n. 1922)   | Deportați în 1949 în reg. Kurgan.                        |
| 8. BREAHNĂ Gheorghe V. — fiul (n. 1946)  | Motivul reprimării: familie de „chiaburi”.               |
| 9. CERNOBROVCIUC Zinovia L. (n. 1890)  |  |
| 10. CERNOBROVCIUC Anisim S. — fiul (n. 1927)   | Deportați în reg. Kurgan (1949)<br>ca membri ai familiei |
| 11. CERNOBROVCIUC Dumitru S. — fiul (n. 1929)  | unui „colaboraționist”.                                  |
| 12. CHERMAN Zaharia C. (n. 1894)   |  |
| 13. CHERMAN Maria A. — soția (n. 1896)   | Deportați în 1949 în reg. Kurgan ca                      |
| 14. CHERMAN Alexandra Z. — fiica (n. 1933)   | familie de „chiaburi”. Reabilitați în 1991.              |
| 15. CHERMAN Fiodor Z. — fiul (n. 1938)   |  |

- |  |   |
|--|---|
| 16. CIOBANU Ion V. (n. 1893)   | Deportați în 1949 în reg. Kurgan din motive politice.                             |
| 17. CIOBANU Alexandra F. — soția (n. 1893)   |   |
| 18. DRĂGĂNEL Ion Ch. (n. 1923)   | Acuzați de colaboraționism. Deportați în reg. Kurgan (1949). Reabilitați în 1990. |
| 19. DRĂGĂNEL Natalia A. — soția (n. 1928)  |   |
| 20. FRUNZĂ Fiodor S. (n. 1900)   | Încadrați la „chiaburi” și deportați, în 1949, în reg. Kurgan.                    |
| 21. FRUNZĂ Maria S. — soția (n. 1904)  |   |
| 22. ISAEV Alexandra G. (n. 1893). Deportată în 1949 în reg. Kurgan din motive politice.  |   |
| 23. MOGÂLDEA Iacob E. (n. 1907)  | Acuzați de naționalism.   |
| 24. MOGÂLDEA Profira E. — soția (n. 1909)  | Deportați în 1949   |
| 25. MOGÂLDEA Tamara I. — fiica (n. 1938)   | în reg. Kurgan.   |
| 26. MOGÂLDEA Petru I. — fiul (n. 1940)   | Reabilitați în 1991.  |
| 27. MOISEI Grigore V. (n. 1906)  |   |
| 28. MOISEI Maria F. — soția (n. 1910)  | Deportați în 1949 în reg. Kurgan.   |
| 29. MOISEI Vasile Gr. — fiul (n. 1934)   | Motivul reprimării: familie de „chiaburi”.  |
| 30. MOISEI Ion Gr. — fiul (n. 1941)  |   |
| 31. PROGANET Vasile A. — fiul adoptiv (n. 1940)  |   |
| 32. MOCANU Fiodor Gh. (n. 1911)  | Deportați în 1949 în reg. Kurgan pe motive politice.                              |
| 33. MOCANU Vera Z. — soția (n. 1919)   | Reabilitați în 1990.  |
| 34. MOCANU Vasile F. — fiul (n. 1939)  |   |
| 35. NEGARĂ Haralampie V. (n. 1920)   |   |
| 36. NEGARĂ Nadejda I. — soția (n. 1922)  | Deportați în reg. Kurgan (1949) ca familie de „chiaburi”.                         |
| 37. NEGARĂ Nicolae H. — fiul (n. 1946)   |   |
| 38. PRINCEPA Anton V. (n. 1914). Membru al Partidului Național-Creștin. Acuzat de colaboraționism și deportat în reg. Kurgan (1949). Reabilitat în 1990. |   |
| 39. PRINCEPA Elizaveta I. — soția (n. 1924)  |   |
| 40. PRINCEPA Vasile A. — fiul (n. 1946)  | Deportați în 1949 în reg. Kurgan.   |
| 41. PRINCEPA Eugenia A. — fiica (n. 1949)  | Reabilitați în 1990.  |
| 42. PRINCEPA Daria I. (n. 1890)  |   |
| 43. STRATAN Ferapont A. (n. 1900)  |   |
| 44. STRATAN Feodosia F. — soția (n. 1905)  |   |
| 45. STRATAN Victor F. — fiul (n. 1927)   | Încadrați la „chiaburi” și deportați, în 1949, în reg. Kurgan.                    |
| 46. STRATAN Parascovia F. — fiica (n. 1934)  |   |
| 47. STRATAN Vasile F. — fiul (n. 1936)   |   |
| 48. STRATAN Ion F. — fiul (n. 1940)  |   |
| 49. STRATAN Stepan S. (n. 1900)  | Deportați în 1949 în reg. Kurgan ca familie de „chiaburi”.                        |
| 50. STRATAN Eufrosinia Gh. — soția (n. 1904)   |   |
| 51. TANASIEV Gheorghe V. (n. 1899)   |   |
| 52. TANASIEV Xenia F. — soția (n. 1898)  | Deportați în reg. Kurgan (1949) ca familie de „chiaburi”.                         |
| 53. TANASIEV Vasile Gh. — fiul (n. 1924)   |   |
| 54. TANASIEV Maria Gh. — fiica (n. 1929)   |   |
| 55. TANASIEV Ivan E. (n. 1885)   | Deportați în 1949   |
| 56. TANASIEV Elena I. — soția (n. 1887)  | în reg. Kurgan,   |
| 57. TANASIEV Maria I. — fiica (n. 1929)  | fiind încadrați la „chiaburi”.  |
| 58. TANASIEV Timofei V. (n. 1913)  |   |
| 59. TANASIEV Ecaterina N. — soția (n. 1923)  | Deportați în 1949 în reg. Kurgan.   |
| 60. TANASIEV Daria T. — fiica (n. 1941)  | Motivul reprimării: familie de „chiaburi”.  |
| 61. VACARCIUC Andrei A. (n. 1902). Membru al Partidului Național-Creștin. Supus represiunilor în 1949.   |   |
| 62. VACARCIUC Xenia P. — soția (n. 1912)   |   |
| 63. VACARCIUC Liuba A. — fiica (n. 1934 sau 1935)  | Supuși represiunilor în 1949.   |
| 64. VACARCIUC Iulita A. — fiica (n. 1936 sau 1937)   |   |
| 65. VACARCIUC Eugeniu A. — fiul (n. 1940 sau 1942)   |   |
| 66. VRÂNCEANU Olga M. (n. 1900)  | Deportați în 1949 în reg. Kurgan ca membri ai familiei unui „colaboraționist”.    |
| 67. VRÂNCEANU Zinovia Al. — fiica (n. 1929)  | Reabilitați în 1989.  |
| 68. VRÂNCEANU Ion Al. — fiul (n. 1933)   |   |



**com. HORODIȘTE**

1. **SPÂNU Emanuil I.** (n. 1902). Condamnat în 1947 conform art. 58<sup>1</sup> alin. 2 la 7 ani privațiune de libertate.
2. **AGAPII Vasile T.** (n. 1883) | Încadrați la „chiaburi”.
3. **AGAPII Ecaterina I.** — soția (n. 1893) | Deportați în 1949
4. **AGAPII Ion V.** — fiul (n. 1933) | în reg. Kurgan.
5. **BATÂR Andrei I.** (n. 1891)
6. **BATÂR Maria I.** — soția (n. 1898) | Deportați în reg. Kurgan (1949)
7. **BATÂR Ion A.** — fiul (n. 1934) | ca familie de „chiaburi”.
8. **BATÂR Zinovia (Zinaida) A.** — fiica (n. 1939)
9. **BATÂR Gheorghe I.** (n. 1885) | Încadrați la „comercianți” și
10. **BATÂR Nadejda M.** — soția (n. 1887) | deportați, în 1949, în reg. Kurgan.
11. **CHICU Ion Gh.** (n. 1906). Deportat în reg. Kurgan (1949), fiind acuzat de naționalism. În 1958 este condamnat, pentru tentativă de evadare, la 2 ani de închisoare. Reabilitat în 1994.
12. **CHICU Nicanor I.** — fiul (n. 1940). Deportat în 1949 în reg. Kurgan și reabilitat în 1994.
13. **CIOBANU Eufrosinia Gh.** (n. 1914) | Deportați în 1949
14. **CIOBANU Ion Gh.** — fiul (n. 1937) | în reg. Kurgan.
15. **CIOBANU Vasile Gh.** — fiul (n. 1942) | Reabilitați în 1990.
16. **CIOBANU Ion Gh.** (n. 1883)
17. **CIOBANU Elena Gh.** — soția (n. 1880) | Deportați în 1949 în reg. Kurgan.
18. **CIOBANU Gheorghe I.** — fiul (n. 1921) | Motivul reprimării: familie de „chiaburi”.
19. **CIOBANU Liuba S.** — nora (n. 1922)
20. **STURZA Hariton V.** (n. 1878) | Deportați în 1949 în reg.
21. **STURZA Zinovia I.** — soția (n. 1885) | Kurgan, fiind încadrați la „chiaburi”.
22. **TRIFAN Ștefan I.** (n. 1912) | Deportați în reg. Kurgan (1949)
23. **TRIFAN Tatiana C.** — soția (n. 1915) | ca familie de „chiaburi”.
24. **TRIFAN Natalia I.** — mama (n. 1878)

**s. LEORDOAIA, com. HÂRJAUCA**

1. **LEVINETȚ Ion A.** Arestat în 1945 sub acuzația de „colaboraționist”. Condamnat la 10 ani de muncă silnică. În 1955 este dispusă încetarea procesului penal.
2. **MIHAILOV Petru V.** (n. 1913). Acuzat de trădare de patrie. Condamnat în 1945 în temeiul art. 54<sup>1</sup> lit. a la 10 ani privațiune de libertate. Reabilitat în 1990.
3. **MUȘINSCHI Efim D.** Arestat la 13.VIII.1945 pentru refuzul de a preda cota de cereale și „agitație antisovietică desfășurată printre țărani cu scopul tergiversării planului de colectări”. Condamnat la muncă silnică.
4. **LAVRIȘIN Vasile C.**
5. **LAVRIȘIN Ana F.** — soția | Deportați în 1949 în reg. Kurgan.
6. **LAVRIȘIN Vasile V.** — fiul | Motivul reprimării: familie de „chiaburi”.
7. **LAVRIȘIN Liuba V.** — fiica
8. **LAVRIȘIN Zinovie V.** — fiul
9. **LEVINETȚ Maria I.** (n. 1906) | Deportați în 1949 în reg. Kurgan ca membri ai
10. **LEVINETȚ Nicolae I.** — fiul (n. 1939) | familiei unui „colaboraționist”. Reabilitați în 1991.
11. **MIHAILOV Alexandra P.** (n. 1882). Deportată în reg. Kurgan (1949) din motive politice.
12. **STRĂJESCU Ana I.** (n. 1905) | Deportați în 1949
13. **STRĂJESCU Nicolae V.** — fiul (n. 1933) | în reg. Kurgan
14. **STRĂJESCU Vasile V.** — fiul (n. 1944) | din motive politice.

## s. MÂNDRA, com. HÂRJAUCA

- |  |                                   |
|--|-----------------------------------|
| 1. ATAMANIUC Matriona I. (n. 1896)   | Deportate în reg. Kurgan (1949)   |
| 2. ATAMANIUC Eudochia S. — fiica (n. 1939)   | din motive politice.              |
| 3. BEJENARU Maria L. (n. 1890)   | Încadrați la „chiaburi”.          |
| 4. BEJENARU Victor P. — nepotul (n. 1937)  | Deportați în 1949 în reg. Kurgan. |
| 5. CVASIUC Petru N. (n. 1910). Deportat în 1949 în reg. Kurgan sub acuzația de „colaboraționist”.<br>Reabilitat în 1990. |                                   |
| 6. CVASIUC Stepanida I. — soția (n. 1912)  |                                   |
| 7. CVASIUC Alexandra (Anastasia) P. — fiica (n. 1941)  | Deportați în 1949 în reg. Kurgan. |
| 8. CVASIUC Hristofor P. — fiul (n. 1943)   | Reabilitați în 1990.              |
| 9. CVASIUC Fiodor P. — fiul (n. 1948)  |                                   |
| 10. DARIE Alexandru T. (n. 1890)   | Deportați în 1949 în reg. Kurgan  |
| 11. DARIE Maria V. — soția (n. 1884)   | ca familie de „chiaburi”.         |
| 12. MERȘCIC Vasile F. (n. 1897)  | Încadrați la „chiaburi” și        |
| 13. MERȘCIC Ecaterina C. — soția (n. 1902)   | deportați în reg. Kurgan (1949).  |

## com. MELEȘENI

- |   |  |
|---|--|
| 1. MALANIUC Iacob I. (n. 1895). Condamnat în 1945 la 10 ani de muncă forțată. Cap de acuzare:<br>„colaboraționism”. |  |
| 2. GUȚAN Gheorghe V. (n. 1899)  |  |
| 3. GUȚAN Olga S. — soția (n. 1901)  |  |
| 4. GUȚAN Parascovia Gh. — fiica (n. 1923)   |  |
| 5. GUȚAN Alexandru Gh. — fiul (n. 1930)   | Încadrați la „comercianți” și deportați, |
| 6. GUȚAN Efim Gh. — fiul (n. 1937)  | în 1949, în reg. Kurgan.                 |
| 7. GUȚAN Iulia S. — fiica (n. 1939)   |  |
| 8. GUȚAN Valentina Gh. — fiica (n. 1948)  |  |
| 9. GUȚAN Alexei Gh. — fiul (n. 1949)  |  |

## com. NIȘCANI

- |  |                           |
|--|---------------------------|
| 1. MÂRZAC Ion G. Condamnat în 1945 la 15 ani privațiune de libertate în temeiul art. 54 <sup>1</sup> lit. b.<br>Reabilitat în 1992.  |                           |
| 2. STRATAN Gheorghe C. (n. 1904). Condamnat în 1945 conform art. 54 <sup>1</sup> lit. a la 15 ani de<br>muncă silnică. Reabilitat în 1992.                                       |                           |
| 3. STRATAN Gheorghe Gh. Arestat în 1945 sub acuzația de „înaltă trădare”. Condamnat la 15<br>ani de detenție în temeiul art. 54 <sup>1</sup> lit. b. Reabilitat în 1992.         |                           |
| 4. STRATAN Gheorghe I. Condamnat în 1945 conform art. 54 <sup>1</sup> lit. b la 15 ani privațiune de libertate.<br>Reabilitat în 1992.   |                           |
| 5. STRATAN Gheorghe M. Arestat în 1945 sub acuzația de „trădător de patrie”. Condamnat în<br>temeiul art. 54 <sup>1</sup> lit. a la 15 ani de muncă silnică. Reabilitat în 1992. |                           |
| 6. STRATAN Gheorghe V. Acuzat de trădare de patrie. Condamnat în 1945 conform art. 54 <sup>1</sup> lit. b<br>la 15 ani de detenție. Reabilitat în 1992.                          |                           |
| 7. GHEORGHÎȚĂ Dumitru T. (n. 1903)   |                           |
| 8. GHEORGHÎȚĂ Elena L. (n. 1919)   | Deportați în 1949         |
| 9. GHEORGHÎȚĂ Maria D. — fiica (n. 1929)   | în reg. Kurgan            |
| 10. GHEORGHÎȚĂ Teodor D. — fiul (n. 1935)  | ca familie de „chiaburi”. |
| 11. GHEORGHÎȚĂ Petru D. — fiul (n. 1944)   |                           |

- |  |  |
|--|--|
| 12. MÂRZAC Dumitru F. (n. 1907)  |  |
| 13. MÂRZAC Zinaida N. — soția (n. 1913 sau 1916)   |  |
| 14. MÂRZAC Dumitru (Gheorghe?) D. — fiul (n. 1940)   | Deportați în reg. Kurgan (1949).<br>Motivul reprimării: familie de „chiaburi”. |
| 15. MÂRZAC Ecaterina D. — fiica (n. 1941)  |  |
| 16. MÂRZAC Parascovia D. — fiica (n. 1945 sau 1946)  |  |
| 17. MÂRZAC Nicolae D. — fiul (n. 1948)   |  |
| 18. MÂRZAC Petru T. (n. 1895)  |  |
| 19. MÂRZAC Maria C. — soția (n. 1900)  |  |
| 20. MÂRZAC Xenia P. — fiica (n. 1932)  | Încadrați la „chiaburi”.   |
| 21. MÂRZAC Constantin P. — fiul (n. 1934)  | Deportați în 1949 în reg. Kurgan.  |
| 22. MÂRZAC Eugenia P. — fiica (n. 1938)  |  |
| 23. MÂRZAC Elena P. — fiica (n. 1941)  |  |
| 24. STRATAN Constantin C. (n. 1874)  |  |
| 25. STRATAN Sofia V. — soția (n. 1879)   | Deportați în 1949  |
| 26. STRATAN Clementie C. — fiul (n. 1914)  | în reg. Kurgan   |
| 27. STRATAN Dumitru C. — fiul (n. 1919 sau 1920)   | ca familie de „chiaburi”.  |
| 28. STRATAN Ecaterina C. — nora (n. 1926)  |  |
| 29. STRATAN Dumitru C. (n. 1873)   | Încadrați la „chiaburi”. Deportați în 1949                                     |
| 30. STRATAN Maria Gh. — soția (n. 1883)  | în reg. Kurgan. Reabilitați în 1989.   |
| 31. STRATAN Gheorghe L. (n. 1900)  | Deportați în reg. Kurgan (1949).   |
| 32. STRATAN Elena T. — soția (n. 1906)   | Motivul reprimării: „chiaburi”.  |
| 33. STRATAN Mihail C. (n. 1890)  |  |
| 34. STRATAN Alexandra E. — soția (n. 1905)   |  |
| 35. STRATAN Vasile M. — fiul (n. 1930)   | Deportați în 1949 în reg. Kurgan   |
| 36. STRATAN Constantin M. — fiul (n. 1932)   | ca familie de „chiaburi”.  |
| 37. STRATAN Ilie M. — fiul (n. 1941)   |  |
| 38. STRATAN Dumitru M. — fiul (n. 1947)  |  |
| 39. STRATAN Nicolae D. (n. 1881)   | Încadrați la „chiaburi”. Deportați în 1949                                     |
| 40. STRATAN Parascovia P. (n. 1883)  | în reg. Kurgan. Reabilitați în 1989.   |
| 41. STRATAN Petru D. (n. 1906)   | Deportați în 1949  |
| 42. STRATAN Elizaveta C. — soția (n. 1906)   | în reg. Kurgan   |
| 43. STRATAN Constantin P. — fiul (n. 1943)   | ca familie de „chiaburi”.  |
| 44. STRATAN Simion I. (n. 1904)  |  |
| 45. STRATAN Eugenia I.   | Deportați în reg. Kurgan (1949).   |
| 46. STRATAN Ion S. — fiul (n. 1940)  | Motivul reprimării:  |
| 47. STRATAN Ecaterina S. — fiica (n. 1942)   | familie de „chiaburi”.   |
| 48. STRATAN Ion V. — tata (n. 1860)  |  |
| 49. STRATAN Vasile D. (n. 1897)  |  |
| 50. STRATAN Elena V. — soția (n. 1891)   | Deportați în 1949 în reg. Kurgan,  |
| 51. STRATAN Elizaveta V. — fiica (n. 1926)   | fiind încadrați la „chiaburi”.   |
| 52. STRATAN Vasile Z. (n. 1891). Fost primar. Deportat în 1949 în reg. Kurgan. Reabilitat în 1991. |  |
| 53. STRATAN Constantin V. — fiul (n. 1936). Deportat în 1949 în reg. Kurgan. Reabilitat în 1991.   |  |

### s. NOVACI, com. TUZARA

- |   |                                       |
|---|---------------------------------------|
| 1. PÂRȚAC Efrem Gh. (n. 1912). Condamnat în 1946 conform art. 54 <sup>1</sup> lit. b la 10 ani privațiune de libertate. Reabilitat în 1994. |                                       |
| 2. ANTOCI Domnica V. (n. 1922)  | Deportate în 1949 în reg. Kurgan din  |
| 3. ANTOCI Maria E. — fiica (n. 1942)  | motive politice. Reabilitate în 1991. |
| 4. BURGHELEA Natalia C. (n. 1923). Încadrată la „chiaburi” și deportată în reg. Kurgan (1949).  |                                       |
| 5. TOFAN Ion C. (n. 1901)   | Deportați în 1949 în reg. Kurgan,     |
| 6. TOFAN Ana V. — soția (n. 1906)   | fiind încadrați la „chiaburi”.        |

## com. ONIȘCANI

1. **POPA Nicolae V.** (n. 1902). Membru al Partidului Național-Creștin. Condamnat în 1941 la muncă silnică. Exterminat în Ivdellag, reg. Sverdlovsk (1941). Reabilitat în 1991.
2. **POPA Profira V.** — soția (n. 1906)
3. **POPA Vasile N.** — fiul (n. 1926)
4. **POPA Gheorghe N.** — fiul (n. 1930)
5. **GÂLCĂ Alexandru P.** (n. 1897). Membru al Partidului Național-Creștin. Condamnat în 1944 în temeiul art. 54<sup>1</sup> lit. a la 10 ani privațiune de libertate și degradare civică pe 5 ani. Reabilitat în 1990.
6. **CHIȘCĂ Simion V.** (n. 1902). Arestat în 1945 sub acuzația de „colaboraționist”. Condamnat la 10 ani de detenție într-un lagăr de muncă.
7. **CRĂCIUN Vasile T.** Condamnat în 1945 la muncă forțată. Cap de acuzare: „colaboraționism”.
8. **DELENDRI Ion D.** (n. 1909). Condamnat în 1945 la 10 ani de muncă silnică sub acuzația de „colaboraționist”.
9. **DĂNILĂ Gheorghe N.** (n. 1922). Condamnat conform art. 58<sup>1</sup> la 3 ani de închisoare (1947).
10. **BALERCĂ Ion V.** (n. 1914). Acuzat de colaboraționism și deportat, în 1949, în reg. Kurgan. Reabilitat în 1991.
11. **BALERCĂ Maria I.** — soția (n. 1920)
12. **BALERCĂ Aurelia I.** — fiica (n. 1942)
13. **BORȘ Ecaterina A.** (n. 1894)
14. **BORȘ Nicolae D.** — fiul (n. 1923)
15. **BORȘ Alexandra D.** — fiica (n. 1933)
16. **CÂRHAN Dumitru M.** (n. 1892)
17. **CÂRHAN Nadejda Gh.** — soția (n. 1902)
18. **ZMEU Ecaterina C.** — fiica (n. 1934)
19. **CERBA Dumitru I.** (n. 1886)
20. **CERBA Olimpiada V.** — soția (n. 1890)
21. **COVALENCO Pavel V.** (n. 1898)
22. **COVALENCO Maria V.** — soția (n. 1900)
23. **COVALENCO Grigore P.** — fiul (n. 1929 sau 1930)
24. **COVALENCO Minodora P.** — fiica (n. 1931)
25. **COVALENCO Ana P.** — fiica (n. 1933 sau 1936)
26. **COVALENCO Alexandra P.** — fiica (n. 1937 sau 1938)
27. **CRĂCIUN Fiodor V.** (n. 1908)
28. **CRĂCIUN Ana E.** — soția (n. 1911)
29. **CRĂCIUN Vasile F.** — fiul (n. 1938)
30. **CRĂCIUN Maria F.** — fiica (n. 1946)
31. **VĂLUȚĂ Emanuil I.** — socrul (n. 1869)
32. **CRĂCIUN Ion V.** (n. 1899)
33. **CRĂCIUN Ecaterina F.** — soția (n. 1905)
34. **CRĂCIUN Vasile I.** — fiul (n. 1928)
35. **DRĂGĂNEL Gheorghe E.** (n. 1902)
36. **DRĂGĂNEL Ecaterina I.** — soția (n. 1908)
37. **DRĂGĂNEL Feodora Gh.** — fiica (n. 1940)
38. **DRENȚA Gheorghe F.** (n. 1910)
39. **DRENȚA Ecaterina F.** — soția (n. 1909)
40. **DRENȚA Fiodor Gh.** — fiul (n. 1938)
41. **DRENȚA Constantin Gh.** — fiul (n. 1940)
42. **DRENȚA Raisa Gh.** — fiica (n. 1943)
43. **DRENȚA Matvei Gh.** — fiul (n. 1947)
44. **DRENȚA Ana V.** — mama (n. 1878)
45. **DURNESCU Ion V.** (n. 1912)
46. **DURNESCU Vera I.** — soția (n. 1919)
47. **DURNESCU Iulita I.** — fiica (n. 1946)

Deportați în 1941  
și reabilitați în 1991.

Deportate în 1949 în reg. Kurgan.  
Reabilitate în 1991.

Încadrați la „chiaburi” și deportați,  
în 1949, în reg. Kurgan.

Deportați în 1949 în reg. Kurgan.  
Motivul reprimării: familie de „chiaburi”.

Deportați în 1949 în reg. Kurgan, fiind acuzați  
de colaboraționism. Reabilitați în 1991.

Deportați în 1949  
în reg. Kurgan  
din motive politice.  
Reabilitați în 1991.

Încadrați la „chiaburi” și  
deportați, în 1949, în reg. Kurgan.

Deportați în reg. Kurgan (1949)  
ca familie de „chiaburi”.

Deportați în 1949 în reg. Kurgan  
din motive politice.  
Reabilitați în 1991.

Deportați în 1949 în reg. Kurgan,  
fiind încadrați la „chiaburi”.

Deportați în reg. Kurgan (1949)  
ca familie de „chiaburi”.

- |   |  |
|---|--|
| 48. GÂLCĂ Alexandra F. (n. 1904 sau 1906)   | Deportați în 1949 în reg. Kurgan       |
| 49. GÂLCĂ Domnica A. — fiica (n. 1930 sau 1931)   | ca membri ai familiei                  |
| 50. GÂLCĂ Ilie A. — fiul (n. 1934)  | unui „colaboraționist”.                |
| 51. GÂLCĂ Nicolae A. — fiul (n. 1936 sau 1937)  | Reabilitați în 1990.                   |
| 52. IONESCU Mihail V. (n. 1897)   | Învinuiți de colaboraționism,          |
| 53. GAGIM Maria G. — soția (n. 1918)  | sunt deportați în 1949 în reg. Kurgan. |
| 54. IONESCU Valentina M. — fiica (n. 1939)  | Reabilitați în 1991.                   |
| 55. POPA Ștefan P. (n. 1892). Deportat în 1949 în reg. Kurgan sub acuzația de „colaboraționist”.                        |  |
| 56. POPA Elizaveta V. — soția (n. 1896)   |  |
| 57. POPA Constantin Șt. — fiul (n. 1930)  | Deportați în 1949 în reg. Kurgan.      |
| 58. POPA Gafton Șt. — fiul (n. 1932)  |  |
| 59. PRICINOC Grigore I. (n. 1902)   |  |
| 60. PRICINOC Maria P. — soția (n. 1919)   | Încadrați la „chiaburi”.               |
| 61. PRICINOC Ion Gr. — fiul (n. 1936)   | Deportați în 1949 în reg. Kurgan.      |
| 62. PRICINOC Alexei Gr. — fiul (n. 1946)  |  |
| 63. PRICINOC Vasile G. (n. 1920)  |  |
| 64. PRICINOC Profira P. — soția (n. 1920)   | Deportați în 1949 în reg. Kurgan       |
| 65. PRICINOC Maria V. — fiica (n. 1942)   | ca familie de „chiaburi”.              |
| 66. PRICINOC Lidia V. — fiica (n. 1947)   |  |
| 67. PRODAN Ștefan I. (n. 1895)  | Încadrați la „chiaburi”.               |
| 68. PRODAN Alexandra F. — soția (n. 1900)   | Deportați în 1949                      |
| 69. PRODAN Ana Șt. — fiica (n. 1928)  | în reg. Kurgan.                        |
| 70. ROȘCA Petru Gh. (n. 1897)   |  |
| 71. ROȘCA Eleonora C. — soția (n. 1904)   | Deportați în 1949 în reg. Kurgan,      |
| 72. ROȘCA Gheorghe P. — fiul (n. 1930)  | fiind încadrați la „chiaburi”.         |
| 73. SLOVA Andrei V. (n. 1907)   |  |
| 74. SLOVA Elizaveta Gh. — soția (n. 1910)   | Acuzați de colaboraționism și          |
| 75. TIMUȘ Petru N. (n. 1906). Deportat în 1949 în reg. Kurgan sub acuzația de „colaboraționist”.<br>Reabilitat în 1991. | deportați, în 1949, în reg. Kurgan.    |
| 76. TIMUȘ Maria D. — soția (n. 1914)  |  |
| 77. TIMUȘ Iulian P. — fiul (n. 1937)  | Deportați în 1949                      |
| 78. TIMUȘ Nicolae P. — fiul (n. 1947)   | în reg. Kurgan.                        |
| 79. VĂLUȚĂ Petru D. (n. 1879)   | Reabilitați în 1991.                   |
| 80. VĂLUȚĂ Elena I. — soția (n. 1884)   | Încadrați la „chiaburi” și             |
|   | deportați în reg. Kurgan (1949).       |

## s. ORICOVA

- |   |                                  |
|---|----------------------------------|
| 1. COLESNICENCO Feodosie F. (n. 1900). Condamnat în 1946 conform art. 58 <sup>1</sup> la 5 ani de muncă silnică.        |                                  |
| 2. BĂXĂNEAN Andrei N. (n. 1904). Acuzat de colaboraționism și deportat, în 1949, în reg. Kurgan.<br>Reabilitat în 1991. |                                  |
| 3. BĂXĂNEAN Sofia I. — soția (n. 1913)  |                                  |
| 4. BĂXĂNEAN Varvara A. — fiica (n. 1933)  |                                  |
| 5. BĂXĂNEAN Alexandra A. — fiica (n. 1935)  | Deportați în 1949                |
| 6. BĂXĂNEAN Nicolae A. — fiul (n. 1938)   | în reg. Kurgan.                  |
| 7. BĂXĂNEAN Mihail A. — fiul (n. 1941)  | Reabilitați în 1991.             |
| 8. BĂXĂNEAN Natalia A. — fiica (n. 1944)  |                                  |
| 9. BĂXĂNEAN Ion A. — fiul (n. 1947)   |                                  |
| 10. TRIFAN Dionis V. (n. 1900)  |                                  |
| 11. TRIFAN Maria N. — soția (n. 1893)   |                                  |
| 12. TRIFAN Uliana D. — fiica (n. 1930)  | Deportați în 1949 în reg. Kurgan |
| 13. TRIFAN Ion D. — fiul (n. 1938)  | ca familie de „chiaburi”.        |
| 14. TRIFAN Alexandru D. — fiul (n. 1940)  |                                  |
| 15. BĂXĂNEAN Andrei N. (n. 1938)  |                                  |

## s. PALANCA, com. HÂRJAUCA

1. **BERECLEA Olga I.** (n. 1908). Condamnată în 1945 la 2 ani de închisoare în temeiul art. 58<sup>2</sup>.
2. **COPETINSCHI Gheorghe M.** (n. 1910). Condamnat în 1945 la 10 ani de muncă silnică pentru dezertare de pe front.
3. **CERNOMAZ Nazar P.** Condamnat în 1946 conform art. 54<sup>1</sup> lit. a la 10 ani de detenție. Reabilitat în 1991.
4. **ARBUZOV Grigori T.** (n. 1904)
5. **ARBUZOVA Iustina A.** — soția (n. 1908)
6. **ARBUZOV Mihail Gr.** — fiul (n. 1936)
7. **ARBUZOV Ivan Gr.** — fiul (n. 1938)
8. **CERNOMAZ Vera I.** (n. 1909)
9. **CERNOMAZ Lidia N.** — fiica (n. 1932)
10. **CERNOMAZ Ivan N.** — fiul (n. 1938)
11. **CERNOMAZ Mihail N.** — fiul (n. 1945)
12. **COPETINSCHI Ivan A.** (n. 1901)
13. **COPETINSCHI Ana D.** — soția (n. 1906)
14. **COPETINSCHI Vera I.** — fiica (n. 1928)
15. **COPETINSCHI Olga I.** — fiica (n. 1930)
16. **COPETINSCHI Iustina I.** — fiica (n. 1938)
17. **COPETINSCHI Nicolae S.** (n. 1886)
18. **COPETINSCHI Varvara F.** — soția (n. 1888)
19. **COPETINSCHI Sofia P.** (n. 1909). Deportată în 1949 în reg. Kurgan ca soție a unui „trădător”.
20. **TOCARI Petru V.** (n. 1905). Deportat în reg. Kurgan (1949) sub acuzația de „colaboraționist”. Reabilitat în 1989.
21. **TOCARI Maria M.** — soția (n. 1911)
22. **TOCARI Vera P.** — fiica (n. 1931)
23. **TOCARI Ana P.** — fiica (n. 1933)
24. **TOCARI Vasile P.** — fiul (n. 1935)
25. **TOCARI Nicolae P.** — fiul (n. 1945)
26. **TOCARI Lidia P.** — fiica (n. 1947)
27. **STAȘEVSCI Victor V.** (n. 1891). Condamnat în 1953 la 25 ani de muncă silnică pentru „colaboraționism”. Întemnițat într-un lagăr din reg. Kemerovo. Reabilitat în 1991.

Deportați în 1949 în reg. Kurgan,  
fiind acuzați de colaboraționism.  
Reabilitați în 1990.

Deportați în 1949 în reg. Kurgan  
ca membri ai familiei unui „trădător”.

Deportați în 1949 în reg. Kurgan.  
Motivul reprimării: familie de „chiaburi”.

Încadrați la „comercianți” și  
deportați, în 1949, în reg. Kurgan.  
Deportată în 1949 în reg. Kurgan ca soție a unui „trădător”.

Deportați în 1949 în reg. Kurgan.  
Reabilitați în 1989.

## com. PĂULEȘTI

1. **OLARU Fiodor.** Aruncat de NKVD-iști în cuptorul trenului (1941).
2. **ȚĂCU Parascovia**
3. **ȚĂCU Ilie** — fiul
4. **ȚĂCU Alexei** — fiul
5. **UNGUREANU Constantin I.** (n. 1883). Condamnat în 1945 de Tribunalul Militar, conform art. 54<sup>1</sup> lit. a, la 10 ani de muncă silnică. Reabilitat în 1992.
6. **OLEINIC Ivan V.** (n. 1900). Condamnat în 1946 în temeiul art. 58<sup>1</sup> alin. 1 la 2 ani de închisoare.
7. **CETA Vasile F.** (n. 1888). Condamnat conform art. 58<sup>2</sup> la 3 ani privațiune de libertate (1947).
8. **BUZDUGAN Fiodor V.** (n. 1896)
9. **BUZDUGAN Ana I.** — soția (n. 1896)
10. **BUZDUGAN Mihail F.** — fiul (n. 1929)
11. **BUZDUGAN Eudochia G.** — nora (n. 1930)
12. **BUZDUGAN Feodora** — nepoata (n. 1947)
13. **RUSU Gheorghe C.** (n. 1882)
14. **RUSU Ecaterina I.** — soția (n. 1886)
15. **UNGUREANU Ecaterina P.** (n. 1912)

Împușcați în vara anului 1941  
în pădurea de lângă sat.

Deportați în 1949 în reg. Kurgan  
ca familie de „chiaburi”.  
Reabilitați în 1989.

Deportați în 1949 în reg. Kurgan, fiind  
încadrați la „chiaburi”. Reabilitați în 1989.  
I Deportați în 1949 în reg. Kurgan

- |  |   |
|--|---|
| 16. UNGUREANU Vasile C. — fiul (n. 1938)   | ca membri ai familiei<br>unui „trădător de patrie”. |
| 17. UNGUREANU Mihail C. — fiul (n. 1943)   |   |
| 18. UNGUREANU Macrina I. (n. 1904). Condamnată în 1949 în temeiul art. 58 <sup>2</sup> la 5 ani de detenție. |   |

### com. PÂRJOLTENI

- |   |   |
|---|---|
| 1. BADIA Gheorghe E. (n. 1881)  | Deportați în 1949 în reg. Kurgan.<br>Motivul reprimării: familie de „chiaburi”.               |
| 2. BADIA Ioana C. — soția (n. 1888)   |   |
| 3. BADIA Ștefan Gh. — fiul (n. 1929)  |   |
| 4. CHIRANDA Nicolae A. (n. 1898). Membru al unui partid „burghez”. Deportat în 1949 în reg. Kurgan.   |   |
| 5. CHIRANDA Varvara C. — soția  | Deportați în 1949 în reg. Kurgan.   |
| 6. CHIRANDA Nicolae N. — fiul (n. 1928)   |   |
| 7. CHIRANDA Andrei N. — fiul (n. 1937)  |   |
| 8. CHIRANDA Tatiana N. — fiica (n. 1941)  |   |
| 9. CHIRANDA Victor N. — fiul (n. 1946)  | Încadrați la „chiaburi”.<br>Deportați în 1949 în reg. Kurgan.                                 |
| 10. COADĂ Gheorghe Gh. (n. 1887)  |   |
| 11. COADĂ Anastasia C. — soția (n. 1895)  |   |
| 12. COADĂ Vasile Gh. — fiul (n. 1933)   |   |
| 13. LOZOVAN Parascovia T. — soacra (n. 1868)  | Deportate în 1949 în reg. Kurgan<br>din motive politice.                                      |
| 14. COȘER Varvara I. (n. 1895)  |   |
| 15. COȘER Liuba A. — fiica (n. 1923)  |   |
| 16. GÂRA Nicolae Gh. (n. 1899)  |   |
| 17. GÂRA Claudia Z. — soția (n. 1899)   | Deportați în 1949 în reg. Kurgan<br>ca familie de „chiaburi”.                                 |
| 18. GÂRA Liuba N. — fiica (n. 1933)   |   |
| 19. GÂRA Eudochia V. — mama (n. 1877)   |   |
| 20. PALADI Onisim I. (n. 1897)  |   |
| 21. PALADI Elena V. — soția (n. 1897)   | Acuzați de colaboraționism,<br>sunt deportați în 1949 în reg. Kurgan.<br>Reabilitați în 1990. |
| 22. PALADI Ștefan O. — fiul (n. 1933)   |   |
| 23. SPÂNU Ștefan F. (n. 1890). Membru al Partidului Național-Creștin. Deportat în 1949 în reg. Kurgan, fiind acuzat de naționalism. Reabilitat în 1992. |   |
| 24. SPÂNU Eudochia I. — soția (n. 1898)   |   |
| 25. SPÂNU Vera Șt. — fiica (n. 1928)  | Deportate în 1949 în reg. Kurgan.<br>Reabilitate în 1992.                                     |
| 26. STURZA Ion Z. (n. 1895)   |   |
| 27. STURZA-CHICU Elena V. — soția (n. 1908)   |   |
| 28. STURZA Ion I. — fiul (n. 1942)  |   |
| 29. VASILIU Alexandra D. (n. 1879)  | Încadrați la „chiaburi”.<br>Deportați în 1949 în reg. Kurgan.                                 |
| 30. VASILIU Vera Gh. — fiica (n. 1912)  |   |
| 31. VASILIU Constantin Gh. — fiul (n. 1919)   |   |
| 32. VASILIU Nadejda S. (n. 1897)  |   |
| 33. VASILIU Ioana Gh. — fiica (n. 1932)   | Deportați în reg. Kurgan (1949).<br>Motivul reprimării: familie de „chiaburi”.                |
| 34. VASILIU Ștefan Gh. — fiul (n. 1934)   |   |
| 35. VASILIU Vasile Gh. — fiul (n. 1937)   |   |
| 36. VASILIU Mihail Gh. — fiul (n. 1940)   |   |
| 37. VASILIU Vasile S. (n. 1886)   | Deportați în 1949 în reg. Kurgan,<br>fiind încadrați la „chiaburi”.                           |
| 38. VASILIU Melania Gh. — soția (n. 1886)   |   |

### s. PETICENI, com. TUZARA

- |                                       |                                  |
|---------------------------------------|----------------------------------|
| 1. SURUGIU Vera I. (n. 1905)          | Deportați în 1949 în reg. Kurgan |
| 2. SURUGIU Mihail I. — fiul (n. 1930) |                                  |

- |   |   |
|---|---|
| 3. <b>SURUGIU Eugeniu I.</b> — fiul (n. 1935) | ca membri ai familiei unui „trădător de patrie”. Reabilitați în 1990. |
| 4. <b>SURUGIU Tecla I.</b> — fiica (n. 1940)  |   |
| 5. <b>SURUGIU Tamara I.</b> — fiica (n. 1944) |   |
| 6. <b>ȘPAC Dumitru F.</b> (n. 1886)           |   |
| 7. <b>ȘPAC Ana M.</b> — soția (n. 1889)       |   |
|   | Încadrați la „chiaburi”.  |
|   | Deportați în 1949 în reg. Kurgan.                                     |

### com. PITUȘCA

- |   |                                   |
|---|-----------------------------------|
| 1. <b>CHERDIVARĂ Vasile H.</b> Țăran. Împușcat în 1941 în beciurile NKVD-ului de pe str. Livezilor din Chișinău.                            |                                   |
| 2. <b>CHIRIȚĂ Istrati.</b> Preot. Împușcat în 1941 de către NKVD-iști în pădurea de lângă Păulești.   |                                   |
| 3. <b>LOZOVANU Gheorghe.</b> Țăran. Împușcat în pădurea de lângă Păulești (1941).   |                                   |
| 4. <b>LOZOVANU (GORIȚĂ) Ionel.</b> Împușcat în 1941 de către NKVD-iști în pădurea de lângă Păulești.  |                                   |
| 5. <b>LUCA Vasile.</b> Țăran. Împușcat de către NKVD-iști în pădurea de lângă Păulești (1941).  |                                   |
| 6. <b>MATEI Alexandru.</b> Țăran. Împușcat în 1941 în pădurea de lângă Păulești.  |                                   |
| 7. <b>PITUȘCAN Vasile.</b> Țăran; invalid; participant la primul război mondial. Împușcat în pădurea de lângă Păulești (1941).              |                                   |
| 8. <b>TIMOFEI Ion.</b> Împușcat în 1941 în pădurea de lângă Păulești.   |                                   |
| 9. <b>TODERAȘCU Toader.</b> Țăran. Împușcat în pădurea de lângă Păulești (1941).  |                                   |
| 10. <b>PITUȘCAN Feodora I.</b> (n. 1902). Condamnată în 1945 la 10 ani privațiune de libertate. Reabilitată în 1989.                        |                                   |
| 11. <b>POPESCU Petru I.</b> (n. 1884). Arestat în 1945 sub acuzația de „colaboraționist”. Condamnat la 10 ani de muncă silnică.             |                                   |
| 12. <b>PRUTEANU Dumitru V.</b> (n. 1894). Condamnat în 1945 la 15 ani de detenție. Reabilitat în 1990.                                      |                                   |
| 13. <b>GUȘAN Simion D.</b> (n. 1881). Condamnat în 1947 la 5 ani de închisoare în temeiul art. 58 <sup>1</sup> alin. 2. Reabilitat în 1989. |                                   |
| 14. <b>BURCĂ Elizaveta D.</b> (n. 1902). Acuzată de trădare de patrie și deportată în reg. Kurgan (1949).                                   |                                   |
| 15. <b>GRABOIS Abram I.</b> (n. 1893). Încadrat la „comercianți”. Deportat în 1949 în reg. Kurgan.  |                                   |
| 16. <b>GUȘAN Elizaveta V.</b> (n. 1889)   | Deportați în 1949 în reg. Kurgan  |
| 17. <b>GUȘAN Pavel S.</b> — fiul (n. 1929)  |                                   |
| 18. <b>GUȘAN Ioana S.</b> — fiica (n. 1934)   | ca familie de „chiaburi”.         |
| 19. <b>HACHI Ion Gh.</b> (n. 1927)  | Reabilitați în 1989.              |
| 20. <b>HACHI Efimia Gh.</b> (n. 1938)   | Deportați în 1949 în reg. Kurgan, |
| 21. <b>HACHI Alexandra Gh.</b> (n. 1940)  |                                   |
| 22. <b>HACHI Vasile I.</b> (n. 1909)  | fiind încadrați la „chiaburi”.    |
| 23. <b>HACHI Maria S.</b> — soția (n. 1907)   | Reabilitați în 1989.              |
| 24. <b>HACHI Pavel V.</b> — fiul (n. 1930)  | Deportați în reg. Kurgan (1949)   |
| 25. <b>HACHI Ștefan V.</b> — fiul (n. 1933)   |                                   |
| 26. <b>HACHI Feodora V.</b> — fiica (n. 1940)   |                                   |
| 27. <b>HACHI Simion V.</b> — fiul (n. 1947)   |                                   |
| 28. <b>LUCA Grigore I.</b> (n. 1915)  | ca familie de „chiaburi”.         |
| 29. <b>LUCA Alexandra I.</b> — soția (n. 1916)  |                                   |
| 30. <b>LUCA Efim Gr.</b> — fiul (n. 1935)   |                                   |
| 31. <b>LUCA Feodora Gr.</b> — fiica (n. 1936)   |                                   |
| 32. <b>LUCA Eugenia Gr.</b> — fiica (n. 1941)   | Deportați în 1949                 |
| 33. <b>LUCA Anastasia Gr.</b> — fiica (n. 1947)   |                                   |
| 34. <b>LUCA Vasile Gr.</b> — fiul (n. 1949)   |                                   |
| 35. <b>LUCA Vasile I.</b> (n. 1909)   |                                   |
| 36. <b>LUCA Ana S.</b> — soția (n. 1911)  | în reg. Kurgan                    |
| 37. <b>LUCA Andrei V.</b> — fiul (n. 1931)  |                                   |
| 38. <b>LUCA Efimia V.</b> — fiica (n. 1935)   |                                   |
| 39. <b>LUCA Constantin V.</b> — fiul (n. 1937)  |                                   |
| 40. <b>LUCA Ion V.</b> — fiul (n. 1940)   | ca familie de „chiaburi”.         |
| 41. <b>LUCA Maria V.</b> — fiica (n. 1949)  |                                   |



- |   |   |
|---|---|
| 42. <b>MARIAN Alexandru I.</b> (n. 1910)  |   |
| 43. <b>MARIAN Anastasia I.</b> — soția (n. 1909)  |   |
| 44. <b>MARIAN Vasile Al.</b> — fiul (n. 1928)   | Încadrați la „chiaburi” și deportați, în 1949, în reg. Kurgan.                |
| 45. <b>MARIAN Timofei Al.</b> — fiul (n. 1932)  |   |
| 46. <b>MARIAN Ion Al.</b> — fiul (n. 1935)  |   |
| 47. <b>MARIAN Ilie Al.</b> — fiul (n. 1941)   |   |
| 48. <b>MARIAN Ecaterina Gh.</b> (n. 1920)   | Deportați în 1949 în reg. Kurgan ca familie de „chiaburi”.                    |
| 49. <b>MARIAN Simion M.</b> — fiul (n. 1938)  | Reabilitați în 1989.  |
| 50. <b>MARIAN Maria M.</b> — fiica (n. 1940)  | Deportați în 1949 în reg. Kurgan, fiind încadrați la „chiaburi”.              |
| 51. <b>MARIAN Fiodor V.</b> (n. 1896)   |   |
| 52. <b>MARIAN Elena V.</b> (n. 1882)  |   |
| 53. <b>MARIAN Mihail F.</b> (n. 1912). Condamnat în 1949 în temeiul art. 54 <sup>19</sup> alin. 1 la 10 ani de muncă silnică și degradare civică pe 3 ani.      |   |
| 54. <b>MĂTĂSARU Fiodor St.</b> (n. 1923)  | Deportați în 1949 în reg. Kurgan.   |
| 55. <b>MĂTĂSARU Alexandra S.</b> (n. 1929)  | Reabilitați în 1991.  |
| 56. <b>MĂTĂSARU Stepan F.</b> — tata (n. 1885)  |   |
| 57. <b>MĂTĂSARU Stepan S.</b> (n. 1890)   |   |
| 58. <b>MĂTĂSARU Domnica Gh.</b> — soția (n. 1890)   | Deportați în reg. Kurgan (1949).  |
| 59. <b>MĂTĂSARU Maria St.</b> — fiica (n. 1932)   | Motivul reprimării: familie de „chiaburi”.                                    |
| 60. <b>MĂTĂSARU Efimia St.</b> — fiica (n. 1934)  |   |
| 61. <b>MOGÂLDEA Fiodor I.</b> (n. 1922)   |   |
| 62. <b>MOGÂLDEA Anastasia G.</b> — soția (n. 1923)  | Deportați în reg. Kurgan (1949).  |
| 63. <b>MOGÂLDEA Eugenia F.</b> — fiica (n. 1941)  | Motivul reprimării: familie de „chiaburi”.                                    |
| 64. <b>MOGÂLDEA Vera F.</b> — fiica (n. 1943)   |   |
| 65. <b>MOGÂLDEA Axenia F.</b> — fiica   |   |
| 66. <b>MOGÂLDEA Vasile I.</b> (n. 1929). Condamnat în 1949 conform art. 58 alin. 2 la 2 ani de închisoare.  |   |
| 67. <b>PITUȘCAN Constantin V.</b> (n. 1930)   | Deportați în 1949 în reg. Kurgan din motive politice.                         |
| 68. <b>PITUȘCAN Ioana Gh.</b> — soția (n. 1929)   |   |
| 69. <b>PITUȘCAN Ion V.</b> — fratele (n. 1932)  |   |
| 70. <b>POPESCU Daria C.</b> (n. 1899)   | Deportați în reg. Kurgan ca membri ai familiei unui „colaboraționist” (1949). |
| 71. <b>POPESCU Fiodor P.</b> — fiul (n. 1933)   | În 1955 cauza a fost clasată.   |
| 72. <b>POPESCU Valentina P.</b> — fiica (n. 1936)   |   |
| 73. <b>POSTICĂ Grigore V.</b> (n. 1885)   | Deportați în reg. Kurgan (1949), fiind încadrați la „chiaburi”.               |
| 74. <b>POSTICĂ Zinaida Gh.</b> — soția (n. 1886)  |   |
| 75. <b>POSTICĂ Zinovia M.</b> (n. 1932)   |   |
| 76. <b>PRUTEANU Eugenia F.</b> (n. 1898)  | Deportați în 1949 în reg. Kurgan ca membri ai familiei unui „trădător”.       |
| 77. <b>PRUTEANU Fedora D.</b> — fiica (n. 1933)   | Reabilitați în 1990.  |
| 78. <b>PRUTEANU Vasile D.</b> — fiul (n. 1935)  |   |
| 79. <b>PRUTEANU Stepan D.</b> — fiul (n. 1938)  |   |
| 80. <b>ZGÂRVACI Elena A.</b> (n. 1937). Deportată în 1949 în reg. Kurgan.   |   |
| 81. <b>COȘAN Alexei I.</b> Arestat la 25.X.1952, fiind acuzat de activitate antisovietică. Condamnat la muncă silnică în temeiul art. 54 <sup>10</sup> alin. 1. |   |

### s. RASSVET, com. VĂRZĂREȘTII NOI

- |  |  |
|--|--|
| 1. <b>AGACHI-LOZOVAN Anica</b> (n. 1910) | Deportate în 1949 în reg. Kurgan ca membri ai familiei unui „colaboraționist”. |
| 2. <b>AGACHI Maria I.</b> (n. 1938)      |  |

### com. RĂCIULA

- |  |  |
|--|--|
| 1. <b>DONEȚ Samuil D.</b> Arestat la 5.IX.1945 pentru difuzarea foilor volante cu caracter antisovietic. Condamnat la muncă silnică. |  |
|--|--|

- |   |  |
|---|--|
| 2. BELSCHI Vladimir F. (n. 1870)  | Încadrați la „chiaburi” și deportați, în 1949, în reg. Kurgan.                               |
| 3. BELSCHI Ipolit VI. — fiul (n. 1912)  |  |
| 4. BELSCHI Maria D. — nora (n. 1928)  |  |
| 5. BELSCHI Larisa — nepoata (n. 1948)   |  |
| 6. BENDERSCHI Maria S. (n. 1907)  | Deportați în 1949 în reg. Kurgan ca membri ai familiei unui „colaboraționist”.               |
| 7. BENDERSCHI Ivan S. — fiul (n. 1926)  |  |
| 8. BENDERSCHI Varvara S. — fiica (n. 1933)  |  |
| 9. BENDERSCHI Zinovia S. — fiica (n. 1935)  |  |
| 10. BENDERSCHI Constantin S. — fiul (n. 1940)   | Deportați în 1949 în reg. Kurgan. Motivul reprimării: familie de „chiaburi”.                 |
| 11. CARAGEA Nicolae Gh. (n. 1903)   |  |
| 12. CARAGEA Paulina N. — fiica (n. 1934)  |  |
| 13. CARAGEA Gheorghe N. — fiul (n. 1937)  |  |
| 14. IACHIM Maria F. (n. 1887)   | Deportați în reg. Kurgan (1949) din motive politice.   |
| 15. IACHIM Fiodor I. (n. 1923)  |  |
| 16. ISTRATI Mihail S. (n. 1900)   | Încadrați la „chiaburi” și deportați în reg. Kurgan (1949).                                  |
| 17. ISTRATI Anastasia I. — soția (n. 1900)  |  |
| 18. ISTRATI Dumitru M. — fiul (n. 1932)   |  |
| 19. ISTRATI Sofia M. — fiica (n. 1934)  |  |
| 20. OLARU Trofim I. (n. 1880 sau 1886). Deportat în 1949 în reg. Kurgan pentru „trădare de patrie”.   | Deportate în 1949 în reg. Kurgan. Reabilitate în 1990.                                       |
| 21. OLARU Alexandra A. — soția (n. 1880 sau 1892)   |  |
| 22. OLARU Maria T. — fiica (n. 1928)  |  |
| 23. ENACHI Nionila M. — nepoata (n. 1936)   |  |
| 24. OLARU Zinovia A. — nepoata (n. 1941)  | Deportați în 1949 în reg. Kurgan. Reabilitați în 1990.                                       |
| 25. PEȘTEREANU Anton Z. (n. 1897). Condamnat în 1949 la 20 ani de muncă silnică sub acuzația de „trădare de patrie”.                            |  |
| 26. PEȘTEREANU Efrosinia C. — soția (n. 1897)   |  |
| 27. PEȘTEREANU Mihail A. — fiul (n. 1928)   |  |
| 28. PEȘTEREANU Zinovia A. — fiica (n. 1933)   | Deportați în 1949 în reg. Kurgan. Reabilitați în 1990.                                       |
| 29. PEȘTEREANU Vasile A. — fiul (n. 1935)   |  |
| 30. PRICENIUC Fiodor C. (n. 1908). Condamnat în 1946 conform art. 54 <sup>1</sup> lit. a la 10 ani privațiune de libertate. Reabilitat în 1989. |  |
| 31. PRICENIUC Maria M. — soția (n. 1904)  |  |
| 32. PRICENIUC Mihail F. — fiul (n. 1930)  | Deportați în 1949 în reg. Kurgan ca membri ai familiei unui „trădător”. Reabilitați în 1989. |
| 33. SESRJEVITOVSCAIA Efimia I. (n. 1897)  |  |
| 34. SESRJEVITOVSCI Veaceslav L. — fiul (n. 1937)  |  |
| 35. STRATAN Vasile F. (n. 1920)   |  |
| 36. STRATAN Ana P. — soția (n. 1920)  | Deportați în reg. Kurgan (1949), fiind încadrați la „chiaburi”. Reabilitați în 1989.         |
| 37. STRATAN Dumitru V. — fiul (n. 1940)   |  |
| 38. STRATAN Fiodor V. — fiul (n. 1941)  |  |
| 39. STRATAN Petru V. — fiul (n. 1941)   |  |
| 40. ȚÂMBALIUC Lidia Gh. (n. 1906)   | Deportați în 1949 în reg. Kurgan ca membri ai familiei unui „colaboraționist”.               |
| 41. ȚÂMBALIUC Nicolae T. — fiul (n. 1938)   |  |
| 42. VASILIU Alexandru V. (n. 1924)  |  |
| 43. VASILIU Nionila A. — soția (n. 1921)  |  |
| 44. VASILIU Eudochia Al. — fiica (n. 1944)  | Deportați în 1949 în reg. Kurgan.  |
| 45. VASILIU Ana Al. — fiica (n. 1947)   |  |
| 46. VASILIU Vasile Al. — fiul (n. 1948)   |  |
| 47. VASILIU Vasile A. (n. 1886). Deportat în 1949 în reg. Kurgan.   |  |
| 48. VASILIU Victor V. (n. 1918)   | Deportați în reg. Kurgan (1949).   |
| 49. VASILIU Liuba E. — soția (n. 1922)  |  |
| 50. VASILIU Andrei V. — fiul (n. 1947)  |  |

## com. RĂDENI

1. **JARDAN Mihail I.** (n. 1880). Arestat în 1941 ca „element social periculos” și împușcat. Reabilitat în 1989.
2. **JARDAN Varvara A.** — soția (n. 1880)
3. **JARDAN Ion M.** — fiul (n. 1922)
4. **JARDAN Efrosinia M.** — fiica (n. 1924)
5. **JARDAN Elizaveta M.** — fiica (n. 1926)
6. **JARDAN Vasile M.** — fiul (n. 1928)
7. **JARDAN Luca M.** — fiul (n. 1930)
8. **ROȘCA Spiridon I.** (n. 1900). Director de școală; membru al Partidului Național-Liberal. Condamnat în 1941 la muncă silnică. Reabilitat în 1990.
9. **ROȘCA Feodosia V.** — soția (n. 1905)
10. **ROȘCA Anatol S.** — fiul (n. 1927)
11. **ROȘCA Vasile S.** — fiul (n. 1929)
12. **ROȘCA Valerian S.** — fiul (n. 1937)
13. **JARDAN Gheorghe E.** Condamnat la 15 ani de muncă silnică (1945) sub acuzația de „colaboraționist”.
14. **BARBĂNEAGRĂ Vera Gh.** (n. 1922). Condamnată în 1946 la 2 ani de închisoare pentru neachitarea impozitelor (art. 58<sup>1</sup> alin. 1).
15. **BONDALIUC Feodosie I.** (n. 1897). Condamnat în 1946 conform art. 58<sup>1</sup> alin. 2 („sustragere de la plata impozitelor”) la 5 ani privațiune de libertate.
16. **GOREA Nicolae (Alexei) D.** (n. 1902). Condamnat în 1946 în temeiul art. 58<sup>1</sup> alin. 1 la 4 ani de închisoare. În 1947 este dispusă încetarea procesului penal.
17. **JARDAN Andrei I.** (n. 1904). Membru al Partidului Național-Creștin. Acuzat de colaboraționism și condamnat conform art. 54<sup>1</sup> lit. a la 10 ani de detenție (1947). Reabilitat în 1990.
18. **ALEXA Alexandra N.** (n. 1907)
19. **ALEXA Diomid I.** — fiul (n. 1928)
20. **ALEXA Maria I.** — fiica (n. 1932)
21. **ALEXA Virginia I.** — fiica (n. 1943)
22. **ALEXA Constantin G.** (n. 1903)
23. **ALEXA Maria M.** — soția (n. 1912)
24. **ALEXA Grigore C.** — fiul (n. 1929)
25. **ALEXA Zinovia C.** — fiica (n. 1929)
26. **ALEXA Margareta C.** — fiica (n. 1939)
27. **ALEXA Vasile C.** — fiul (n. 1940)
28. **CIOBANU Simion V.** (n. 1907)
29. **CIOBANU Ecaterina C.** — soția (n. 1907)
30. **GHERȘENZON Strul I.** (n. 1914)
31. **GHERȘENZON Sara I.** — soția (n. 1914)
32. **GHERȘENZON Ilia S.** — fiul (n. 1940)
33. **GHERȘENZON Izea S.** — fiul (n. 1942)
34. **GOREA Ecaterina V.** (n. 1906). Deportată în 1949 în reg. Kurgan ca soție a unui „colaboraționist”.
35. **GUȘAN Mihail Gh.** (n. 1889)
36. **GUȘAN Iuliana Ch.** — soția (n. 1889)
37. **GUȘAN Ecaterina M.** — fiica (n. 1930)
38. **GUȘAN Efim M.** — fiul (n. 1932)
39. **JARDAN Agafia A.** (n. 1902)
40. **JARDAN Varvara (Vera) A.** — fiica (n. 1938)
41. **JARDAN Elena A.** — fiica (n. 1941)
42. **JARDAN Alexandra M.** (n. 1913)
43. **JARDAN Varvara V.** — fiica (n. 1940)
44. **JARDAN Ion V.** — fiul (n. 1943)

Deportați în 1941  
și reabilitați în 1989.

Deportați în 1941 în reg. Kzâl-Orda.  
Reabilitați în 1990.

Încadrați la „chiaburi”.  
Deportați în 1949 în reg. Kurgan.

Deportați în 1949  
în reg. Kurgan  
ca familie de „chiaburi”.  
Reabilitați în 1991.

Acuzați de trădare de patrie și  
deportați în reg. Kurgan (1949).

Încadrați la „comercianți”.  
Deportați în 1949 în reg. Kurgan.

Deportați în 1949 în reg. Kurgan.  
Motivul reprimării: familie de „chiaburi”.

Deportate în 1949 în reg. Kurgan ca  
membri ai familiei unui „colaboraționist”.  
Reabilitate în 1990.

Deportați în 1949  
în reg. Kurgan  
ca familie de „chiaburi”.

45. **JARDAN Ana G.** (n. 1904) | Deportate în reg. Kurgan (1949), fiind încadrate la „chiaburi”.
46. **JARDAN Zinovia** — fiica (n. 1932)
47. **JARDAN Iulia** — fiica (n. 1937)
48. **JARDAN Artina R.** (n. 1906). Acuzată de colaboraționism, este deportată în 1949 în reg. Kurgan.
49. **JARDAN Ion Gh.** (n. 1934) | Deportată în 1949 în reg. Kurgan.
50. **JARDAN Alexandra I.** (n. 1937)
51. **JARDAN Ion S.** (n. 1892) | Încadrați la „chiaburi” și deportați, în 1949, în reg. Kurgan.
52. **JARDAN Agafia M.** — soția (n. 1891)
53. **MACHEDON Iacob C.** (n. 1884). Acuzat de colaboraționism. Deportat în 1949 în reg. Kurgan.
54. **MACHEDON Ecaterina T.** — soția (n. 1912)
55. **MACHEDON Alexei I.** — fiul (n. 1945) | Deportată în 1949 în reg. Kurgan.
56. **MACHEDON Vasile I.** — fiul (n. 1948)
57. **STĂVILĂ Gheorghe M.** — fiul adoptiv (n. 1931)
58. **POGON Gheorghe M.** (n. 1901) | Acuzați de colaboraționism. Reprimați în 1949.
59. **POGON Vera V.** — soția (n. 1900)
60. **POPA Alexei M.** (n. 1913) | Deportată în reg. Kurgan (1949), fiind încadrați la „chiaburi”.
61. **POPA Dumitru A.** — fiul (n. 1935)
62. **ROȘCA Agripina T.** (n. 1909)
63. **ROȘCA Zinovia V.** — fiica (n. 1936) | Deportată în reg. Kurgan (1949) ca familie de „chiaburi”.
64. **ROȘCA Ion V.** — fiul (n. 1939 sau 1940)
65. **ROȘCA Dumitru G.** (n. 1906)
66. **ROȘCA Victoria I.** — soția (n. 1904)
67. **ROȘCA Grigore D.** — fiul (n. 1938) | Deportată în 1949 în reg. Kurgan. Motivul reprimării: familie de „chiaburi”.
68. **ROȘCA Ion D.** — fiul (n. 1940)
69. **ROȘCA Fiodor D.** — fiul (n. 1942)
70. **ROȘCA Valeriu D.** — fiul (n. 1944)
71. **ROȘCA Feodosie N.** (n. 1921)
72. **ROȘCA Xenia Gh.** — soția (n. 1923) | Încadrați la „chiaburi”. Deportată în 1949 în reg. Kurgan.
73. **ROȘCA Ion F.** — fiul (n. 1942)
74. **ROȘCA Nicolae I.** — nepotul (n. 1938)
75. **SAJIN Gheorghe L.** (n. 1919). Acuzat de colaboraționism. Deportat în 1949 în reg. Kurgan.
76. **SAJIN Zinovia F.** — soția (n. 1928) | Deportată în 1949 în reg. Kurgan.
77. **SAJIN Ion Gh.** — fiul (n. 1948)
78. **STRATAN Ion Gh.** (n. 1898)
79. **STRATAN Maria D.** — soția (n. 1907) | Deportată în reg. Kurgan (1949) ca familie de „chiaburi”.
80. **STRATAN Zinovia I.** — fiica (n. 1932)
81. **STRATAN Alexandra I.** — fiica (n. 1934)
82. **VARTIC Dumitru S.** (n. 1912). Încadrat la „chiaburi”. Deportat în 1949 în reg. Kurgan.
83. **VEREGA Parfenie M.** (n. 1904)
84. **VEREGA Pelaghia S.** — soția (n. 1912)
85. **VEREGA Ana P.** — fiica (n. 1929)
86. **VEREGA Mihail P.** — fiul (n. 1936)
87. **VEREGA Alexandru P.** — fiul (n. 1948)
88. **JARDAN Elizaveta P.** (n. 1925). Arestată la 18.VIII.1950. Acuzațiile formulate: „complicitate la activitatea organizației antisovietice *Armata Neagră* și omisiune de denunț împotriva membrilor acesteia”. Condamnată în temeiul art. 19–54<sup>1</sup> lit. a la 25 ani de muncă silnică, degradare civică pe 5 ani și confiscarea averii. Întemnițată într-un lagăr din Mordovia. Eliberată în 1960.
89. **JARDAN Mihail** (n. 1919). Arestat la 28.VII.1950, fiind învinuit de participare la activitatea organizației antisovietice *Armata Neagră*. Condamnat conform art. 54<sup>1</sup> lit. a C.p. R.S.S.U. la 25 ani de detenție, interdicția drepturilor civice pe 5 ani și confiscarea averii. Își execută pedeapsa în lagărul de muncă din Vorkuta, R.A.S.S. Komi. Eliberat în 1957.
90. **JARDAN Nastasie Gh.** (n. 1905). Arestat la 21.VIII.1950 în aceeași cauză și sub aceleași acuzații. Condamnat conform art. 19–54<sup>1</sup> lit. a C.p. R.S.S.U. la 25 ani privațiune

de libertate, degradare civică pe 5 ani și confiscarea averii. Închis în lagărul de muncă din Inta, R.A.S.S. Komi. Eliberat în 1960.

91. **JEVERDAN David F.** (n. 1912). Arestat la 1.VIII.1950. Încadrat la "omisiune de denunț" împotriva membrilor organizației antisovietice *Armata Neagră*. Condamnat în temeiul art. 19–54<sup>1</sup> lit. a la 25 ani de detenție, interdicția drepturilor civice pe 5 ani și confiscarea averii. Întemnițat în Vorkutlag, R.A.S.S. Komi. Eliberat în 1960.
92. **POPA Efimia I.** (n. 1914). Mamă a patru copii. Acuzată de complicitate la activitatea organizației antisovietice *Armata Neagră* și de nedenunțarea membrilor acesteia. Condamnată conform art. 19–54<sup>1</sup> lit. a la 25 ani de muncă silnică, degradare civică pe 5 ani și confiscarea averii. Internată într-un lagăr din reg. Karaganda. Eliberată în 1960.
93. **POPA Trofim I.** (n. 1922). Arestat la 4.VIII.1950 sub acuzația de „membru al organizației antisovietice *Armata Neagră*”. Condamnat în temeiul art. 54<sup>1</sup> lit. a C.p. R.S.S.U. la 25 ani de detenție, degradare civică pe 5 ani și confiscarea averii. Eliberat în 1960.
94. **VEREGA Gheorghe E.** (n. 1918). Arestat la 4.VIII.1950, fiind acuzat de participare la activitatea organizației antisovietice *Armata Neagră*. Condamnat conform art. 54<sup>1</sup> lit. a C.p. R.S.S.U. la 25 ani de muncă silnică, interdicția drepturilor civice pe 5 ani și confiscarea averii. Își execută pedeapsa într-un lagăr din Mordovia. Eliberat în 1960.

### com. SADOVA

1. **GROSU Leonid D.** (n. 1921). Arestat în 1940 pentru tentativa de trecere frauduloasă a frontierei de stat. Condamnat conform art. 54<sup>1</sup> lit. a la 10 ani de detenție într-un lagăr de muncă și corecție. Reabilitat în 1992.
2. **ARHIP Ion F.** (n. 1905)
3. **ARHIP Olimpia V.** — soția (n. 1909)
4. **ARHIP Vasile I.** — fiul (n. 1932)
5. **ARHIP Iulia I.** — fiica (n. 1933)
6. **GABER Alexandru I.** (n. 1902). Pădurar. Condamnat în 1945 la 8 ani de muncă silnică sub acuzația de „trădător de patrie”. Reabilitat în 1991.
7. **GRIBINCEA Efim F.** (n. 1906). Pădurar. Condamnat în 1945, în temeiul art. 54<sup>3</sup>, la 10 ani de muncă silnică sub acuzația de „colaboraționist”. Reabilitat în 1991.
8. **IVANOV Nicolae I.** (n. 1906). Acuzat de colaboraționism. Condamnat în 1945 la muncă silnică. Reabilitat în 1991.
9. **ORLOV Nicolae I.** (n. 1911). Fost secretar de primărie. Condamnat în 1945 la 8 ani privațiune de libertate. Reabilitat în 1991.
10. **TERTIUC Fiodor Gh.** (n. 1895). Arestat în 1945 sub acuzația de „colaboraționist” și condamnat la 10 ani de închisoare. Reabilitat în 1991.
11. **GÂRGĂRIȚĂ Ilie L.** (n. 1914). Condamnat în 1946, conform art. 58, la 7 ani de muncă silnică și în 1951 la 10 ani de detenție (în temeiul art. 54<sup>10</sup>). Reabilitat în 1990.
12. **MALAI Maria I.** (n. 1893). Condamnată în 1946 conform art. 58 alin. 2 la 2 ani de închisoare.
13. **BUZDUGAN Spiridon M.** (n. 1886). Condamnat în 1948 la 10 ani de muncă silnică în temeiul art. 54<sup>10</sup> și 54<sup>11</sup>. Reabilitat în 1991.
14. **BUZDUGAN Sofia F.** — soția (n. 1885)
15. **BUZDUGAN Rahilea S.** — fiica (n. 1929)
16. **ANGHEL Fiodor A.** (n. 1913)
17. **ANGHEL Uliana C.** — soția (n. 1919)
18. **ANGHEL Maria F.** — fiica (n. 1940)
19. **ANGHEL Nicolae F.** — fiul (n. 1942)
20. **ANGHEL Natalia F.** — fiica (n. 1946)
21. **ANGHEL Ion F.** — fiul (n. 1948)

Deportați în 1941 în reg. Kurgan.  
Reabilitați în 1991.

Deportați în 1949 în reg. Kurgan  
ca familie de „chiaburi”.

- |   |  |
|---|--|
| 22. CIOBANU Vasilisa I. (n. 1905)   |  |
| 23. CIOBANU Nina V. — fiica (n. 1930)   | Deportați în reg. Kurgan (1949)            |
| 24. CIOBANU Vasile V. — fiul (n. 1932)  | din motive politice.                       |
| 25. CIOBANU Fiodor V. — fiul (n. 1935)  |  |
| 26. DODON Alexei Gh. (n. 1898)  | Încadrați la „chiaburi” și deportați,      |
| 27. DODON Constantin A. — fiul (n. 1924)  | în 1949, în reg. Kurgan.                   |
| 28. DODON Grigore P. (n. 1923). Deportat în 1949 în reg. Kurgan sub acuzația de „colaboraționist”.<br>Reabilitat în 1991. |  |
| 29. DODON Sofia V. — soția (n. 1923)  | Deportate în 1949 în reg. Kurgan.          |
| 30. DODON Vera Gr. — fiica (n. 1946)  | Reabilitate în 1991.                       |
| 31. GABER Vasilisa A. (n. 1927)   | Deportate în 1949 în reg. Kurgan           |
| 32. GABER Maria A. (n. 1935)  | din motive politice.                       |
| 33. GABER Ioana A. (n. 1937)  | Reabilitate în 1990.                       |
| 34. GÂRGĂRIȚĂ Nina F. (n. 1926)   | Deportați în reg. Kurgan (1949),           |
| 35. GÂRGĂRIȚĂ Gheorghe I. — fiul (n. 1947)  | fiind încadrați la „chiaburi”.             |
| 36. GRIBINCEA Eudochia A. (n. 1907)   |  |
| 37. GRIBINCEA Vasile E. — fiul (n. 1932)  | Deportați în 1949 în reg. Kurgan ca        |
| 38. GRIBINCEA Maria E. — fiica (n. 1937)  | membri ai familiei unui „colaboraționist”. |
| 39. GRIBINCEA Varvara G. (n. 1930)  |  |
| 40. ORLOV Efrosinia A. (n. 1875)  | Deportați în reg. Kurgan (1949)            |
| 41. ORLOV Victor M. — fiul (n. 1908)  | ca membri ai familiei                      |
| 42. ORLOV Valentina M. — fiica (n. 1912)  | unui „colaboraționist”.                    |
| 43. TERTIUC Ana F. (n. 1930)  | Deportate în 1949 în reg. Kurgan           |
| 44. TERTIUC Varvara F. — sora (n. 1932)   | ca membri ai familiei                      |
| 45. TERTIUC Tatiana (n. 1935)   | unui „colaboraționist”.                    |
| 46. TIGHINEANU Lidia N. (n. 1915)   |  |
| 47. TIGHINEANU Tatiana P. — fiica (n. 1941)   | Deportați în 1949 în reg. Kurgan           |
| 48. TIGHINEANU Zinaida P. — fiica (n. 1944)   | din motive religioase (sectanți).          |
| 49. TIGHINEANU Feodora M. — mama (n. 1890)  |  |
| 50. TIGHINEANU Pavel M. — tata (n. 1889)  |  |
| 51. TIGHINEANU Nicolae I. (n. 1884)   |  |
| 52. TIGHINEANU Irina F. — soția (n. 1884)   | Deportați în reg. Kurgan (1949)            |
| 53. TIGHINEANU Matvei N. — fiul (n. 1919)   | din motive religioase.                     |
| 54. TIGHINEANU Feodosia C. — nora (n. 1914)   | Reabilitați în 1990.                       |
| 55. TIGHINEANU Ion M. — nepotul (n. 1948)   |  |
| 56. VULPE Ion L. (n. 1883)  | Deportați în 1949 în reg. Kurgan,          |
| 57. VULPE Susana I. — fiica (n. 1919)   | fiind încadrați la „chiaburi”.             |
| 58. ILINISTOR Ghenadi M. Supus represiunilor în anii '40.   |  |

### com. SĂSENI

- |   |  |
|---|--|
| 1. HAREA Pavel C. (n. 1886). Condamnat în 1940 la privațiune de libertate pentru neachitarea impozitelor. |  |
| 2. NAZARIA Mihail. Reprimat în 1940.  |  |
| 3. PRAGUZA Ion L. Supus represiunilor în 1940.  |  |
| 4. RĂILEANU Ilie S. Reprimat în 1940.   |  |
| 5. STOIANOV Stepan Gh. Supus represiunilor în 1940.   |  |
| 6. BOICU Feodora Gh. (n. 1885)  |  |
| 7. BOICU Gheorghe M. — fiul (n. 1910)   | Deportați în 1941 în Kazahstan.            |
| 8. BOICU Ludmila M. — fiica (n. 1917)   | Motivul reprimării: familie de „chiaburi”. |
| 9. BOICU Vladimir M. — fiul (n. 1925)   | Reabilitați în 1990.                       |
| 10. BOICU Mihail M. — fiul (n. 1927)  |  |

- |   |   |
|---|---|
| 11. GUZUN Constantin I. (n. 1880)   |   |
| 12. GUZUN Feodora S. — soția (n. 1883)  | Încadrați la „chiaburi”. Deportați în 1941 în Kazahstan. Reabilitați în 1991. |
| 13. GUZUN Maria C. — fiica (n. 1926)  |   |
| 14. GUZUN Vera C. — fiica (n. 1928)   |   |
| 15. BLAJINSCHI Gavril I. (n. 1911). Reprimat în 1948.   |   |
| 16. BLAJINSCHI Profira D. — soția (n. 1921)   | Deportate în 1948 în reg. Kurgan.   |
| 17. BLAJINSCHI Iulia G. — fiica (n. 1946)   | Reabilitate în 1991.  |
| 18. BURLACU Simion V. (n. 1909). Deportat în 1949 în reg. Kurgan sub acuzația de „colaboraționist”. Reabilitat în 1990. |   |
| 19. BURLACU Ana M. — soția (n. 1918)  | Deportate în 1949 în reg. Kurgan  |
| 20. STICI Ecaterina D. — soacra (n. 1889)   | și reabilitate în 1990.   |
| 21. COJOCARU Pavel G. (n. 1896). Acuzat de colaboraționism și deportat în reg. Kurgan (1949).                           |   |
| 22. COJOCARU Vera P. — fiica (n. 1932)  | Deportați în 1949 în reg. Kurgan.   |
| 23. COJOCARU Vasile P. — fiul (n. 1935)   |   |
| 24. COROBCO Marchel D. (n. 1898)  |   |
| 25. COROBCO Maria E. — soția (n. 1910)  | Deportați în 1949   |
| 26. COROBCO Ion M. — fiul (n. 1928)   | în reg. Kurgan  |
| 27. COROBCO Vasile M. — fiul (n. 1934)  | ca familie de „chiaburi”.   |
| 28. COROBCO Alexandra M. — fiica (n. 1938)  |   |
| 29. HODOROGEA Constantin Gh. (n. 1908)  | Acuzați de trădare de patrie.   |
| 30. HODOROGEA Fevronia I. — soția (n. 1912)   | Deportați în 1949 în reg. Kurgan.   |
| 31. JOMIR Nicolae I. (n. 1905)  |   |
| 32. JOMIR Ecaterina T. — soția (n. 1909)  |   |
| 33. JOMIR Valentin N. — fiul (n. 1933)  | Deportați în reg. Kurgan (1949).  |
| 34. JOMIR Andrei N. — fiul (n. 1937)  | Motivul reprimării: familie de „chiaburi”.                                    |
| 35. JOMIR Iacob N. — fiul (n. 1940)   |   |
| 36. NEAMȚU Agafia P. (n. 1907)  | Deportați în 1949 în reg. Kurgan ca   |
| 37. NEAMȚU Grigore H. — nepotul (n. 1929)   | membri ai familiei unui „colaboraționist”.                                    |
| 38. PALINIȚCHI Petru V. (n. 1889). Fost albgardist. Deportat în 1949 în reg. Kurgan.                                    |   |
| 39. PALINIȚCHI Anastasia I. — soția (n. 1889). Deportată în 1949 în reg. Kurgan.  |   |
| 40. STRAMBOVSCHI Alexandru F. (n. 1900)   |   |
| 41. STRAMBOVSCHI Daria N. — soția (n. 1906)   |   |
| 42. STRAMBOVSCHI Alexei Al. — fiul (n. 1932)  | Încadrați la „chiaburi” și  |
| 43. STRAMBOVSCHI Vasile Al. — fiul (n. 1934)  | deportați, în 1949, în reg. Kurgan.   |
| 44. STRAMBOVSCHI Valentina Al. — fiica (n. 1938)  |   |
| 45. STRAMBOVSCHI Ion Al. — fiul (n. 1940)   |   |
| 46. ȘARCOVICI Claudia V. (n. 1884). Încadrată la „chiaburi”. Deportată în 1949 în reg. Kurgan.                          |   |

### s. SELIȘTEA NOUĂ, com. TUZARA

- |  |  |
|--|--|
| 1. SMOLENSCHI Alexei F. (n. 1893). Condamnat în 1945, conform art. 58 alin. 1, la 1,6 ani de închisoare.               |  |
| 2. BAȘTAN Sofia (n. 1898). Deportată împreună cu 7 copii în Bureatia (1949). Eliberată în 1956 și reabilitată în 1989. |  |
| 3. GORBULEAC Pavel E. (n. 1904)  |  |
| 4. GORBULEAC Ana V. — soția (n. 1910)  | Încadrați la „chiaburi”. Deportați în 1949 |
| 5. GORBULEAC Ion P. — fiul (n. 1931)   | în reg. Kurgan. Reabilitați în 1989.       |
| 6. GORBULEAC Nicolae P. — fiul (n. 1932)   |  |
| 7. SMOLENSCHI Eugenia I. (n. 1894)   |  |
| 8. SMOLENSCHI Alexandra A. — fiica (n. 1926)   | Deportați în 1949 în reg. Kurgan.          |
| 9. GORBULEAC Nicolae S. — ginerele (n. 1923)   |  |
| 10. SMOLENSCHI Petru F. (n. 1902)  |  |
| 11. SMOLENSCHI Efimia P. — fiica (n. 1929)   | Deportați în 1949 în reg. Kurgan           |

12. **SMOLENSCHI Filimon P.** — fiul (n. 1931) | ca familie de „chiaburi”.
13. **SMOLENSCHI Eugenia P.** — fiica (n. 1933)
14. **MELNIC Alexei F.** (n. 1923). Condamnat în 1950 la 10 ani de muncă forțată. Cap de acuzare: „agitație antisovietică”.

### com. SIPOTENI

1. **ANDRUȘCO Simion** (n. 1907). Fost șef al Jandarmeriei. Condamnat în 1940 la muncă silnică. Și-a ispășit pedeapsa în reg. Magadan. În 1955 este dispusă încetarea procesului penal.
2. **COȚOFANĂ Mihail I.** (n. 1900). Arestat și împușcat în 1941.
3. **COȚOFANĂ Maria S.** — soția (n. 1901)
4. **COȚOFANĂ Ana M.** — fiica (n. 1925) | Deportați în 1941 în Kzâl-Orda.
5. **COȚOFANĂ Andrei M.** — fiul (n. 1938) | Reabilitați în 1990.
6. **COȚOFANĂ Alexandra M.** — fiica (n. 1941)
7. **LIȚCAN Mihail A.** (n. 1895). Acuzat de trădare de patrie, este condamnat în 1944 la muncă silnică.
8. **CHITOROAGĂ Nicolae P.** Condamnat în 1946 la 10 ani de detenție pe motive politice. Reabilitat în 1992.
9. **MAIMESCU Ion Gh.** (n. 1907). Condamnat în 1946 la privațiune de libertate. Cap de acuzare: „trădare de patrie”.
10. **URSU Alexei I.** (n. 1895). Condamnat în 1946 în temeiul art. 58<sup>1</sup> alin. 2 la 8 ani de muncă silnică.
11. **ADAM Chiril I.** (n. 1911)
12. **ADAM Alexandra E.** — soția (n. 1918) | Deportați în 1949 în reg. Kurgan.
13. **ADAM Simion Ch.** — fiul (n. 1937) | Motivul reprimării: familie de „chiaburi”.
14. **ADAM Sava Ch.** — fiul (n. 1939)
15. **ADAM Gheorghe N.** (n. 1928)
16. **ADAM Efimia S.** — soția (n. 1926)
17. **ADAM Iulia Gh.** — fiica (n. 1945) | Deportați în reg. Kurgan (1949)
18. **ADAM Nicolae Gh.** — fiul (n. 1946) | ca familie de „chiaburi”.
19. **ADAM Ion Gh.** — fiul (n. 1949)
20. **ADAM Nicolae V.** (n. 1898). Încadrat la ”chiaburi”. Deportat în 1949 în reg. Kurgan.
21. **ANDRUȘCO Nadejda Gh.** (n. 1907) | Deportați în 1949 în reg. Kurgan ca
22. **ANDRUȘCO Vasile S.** — fiul (n. 1934) | membri ai familiei unui „colaboraționist”.
23. **ANDRUȘCO Parascovia S.** — fiica (n. 1935) | Reabilitați în 1990.
24. **BOLDURESCU Alexandra C.** (n. 1921) | Deportați în reg. Kurgan (1949),
25. **BOLDURESCU Vasile C.** — fratele (n. 1923) | fiind învinuiți de trădare de patrie.
26. **BOLDURESCU Fiodor C.** — fratele (n. 1928) | Reabilitați în 1992.
27. **CHITOROAGĂ Dumitru C.** (n. 1887) | Încadrați la ”chiaburi”.
28. **CHITOROAGĂ Maria V.** — soția (n. 1885) | Deportați în 1949 în reg. Kurgan.
29. **CHITOROAGĂ Gheorghe I.** (n. 1901)
30. **CHITOROAGĂ Maria C.** — soția (n. 1912)
31. **CHITOROAGĂ Timofei Gh.** — fiul (n. 1937)
32. **CHITOROAGĂ Larisa Gh.** — fiica (n. 1938)
33. **CHITOROAGĂ Vasile Gh.** — fiul (n. 1940)
34. **CHITOROAGĂ Zinovia Gh.** — fiica (n. 1940)
35. **CHITOROAGĂ Simion Gh.** — fiul (n. 1945)
36. **CHITOROAGĂ Pelaghia Gh.** — fiica (n. 1947)
37. **CHITOROAGĂ Ion N.** (n. 1889)
38. **CHITOROAGĂ Ana C.** — soția (n. 1891)
39. **CHITOROAGĂ Elizaveta I.** — fiica (n. 1931) | Familie de ”chiaburi”.



- |   |  |
|---|--|
| 40. CHITOROAGĂ Maria I. — fiica (n. 1934)   | Deportați în 1949 în reg. Kurgan.  |
| 41. CHITOROAGĂ Pavel I. — fiul (n. 1937)  |  |
| 42. CHITOROAGĂ Elena I. — fiica (n. 1939)   |  |
| 43. CHITOROAGĂ Mefodie S. (n. 1907)   | Deportați în 1949 în reg. Kurgan din motive politice. Reabilitați în 1992.                               |
| 44. CHITOROAGĂ Zinovia C. — soția (n. 1900)   |  |
| 45. CUȘCEAC Olga O. (n. 1925)   | Deportate în reg. Kurgan (1949).   |
| 46. CUȘCEAC Iulia M. — fiica (n. 1943)  |  |
| 47. DIACON Ecaterina I. (n. 1908)   |  |
| 48. DIACON Maria V. — fiica (n. 1932)   | Deportați în 1949 în reg. Kurgan ca membri ai familiei unui „trădător”. Reabilitați în 1990.             |
| 49. DIACON Ion V. — fiul (n. 1939)  |  |
| 50. DIACON Valentina V. — fiica (n. 1941)   |  |
| 51. DIACON Dumitru V. — fiul (n. 1945)  |  |
| 52. DIACON Gheorghe A. — socrul (n. 1861 sau 1863)  |  |
| 53. DROBEAZĂ Victor P. (n. 1905). Acuzat de trădare de patrie. Deportat în 1949 în reg. Kurgan.             |  |
| 54. DROBEAZĂ Ecaterina L. — soția (n. 1908)   |  |
| 55. DROBEAZĂ Raisa V. — fiica (n. 1938)   | Deportate în 1949 în reg. Kurgan.  |
| 56. DROBEAZĂ Valentina V. — fiica (n. 1944)   |  |
| 57. DROBEAZĂ Maria V. — fiica (n. 1946)   |  |
| 58. DROBEAZĂ Claudia V. — fiica (n. 1948)   |  |
| 59. LIȚCAN Elizaveta (n. 1896)  | Deportate în 1949 în reg. Kurgan ca membri ai familiei unui „trădător”. Reabilitate în 1990.             |
| 60. LIȚCAN Eugenia — fiica (n. 1924)  |  |
| 61. LIȚCAN Ana — fiica (n. 1930)  |  |
| 62. MAIMESCU Petru S. (n. 1888). Deportat în 1949 în reg. Kurgan sub acuzația de „colaboraționist”.         |  |
| 63. MAIMESCU Elizaveta C. — soția (n. 1891)   | Deportate în reg. Kurgan (1949). Reabilitate în 1989.  |
| 64. MAIMESCU Eugenia P. — fiica (n. 1930)   |  |
| 65. MAIMESCU Eudochia P. — fiica (n. 1935)  |  |
| 66. MAIMESCU Vasilisa D. (n. 1919)  | Deportate în 1949 în reg. Kurgan în calitate de membri ai familiei unui „trădător”. Reabilitate în 1990. |
| 67. MAIMESCU Maria I. — fiica (n. 1935)   |  |
| 68. MAIMESCU Ecaterina I. — fiica (n. 1937)   |  |
| 69. MAIMESCU Elena I. — fiica (n. 1938)   |  |
| 70. NANI Domnica G. (n. 1911)   | Deportați în 1949 în reg. Kurgan din motive politice. Reabilitați în 1990.                               |
| 71. NANI Maria A. — fiica (n. 1934)   |  |
| 72. NANI Elena A. — fiica (n. 1937)   |  |
| 73. NANI Vasile A. — fiul (n. 1939)   |  |
| 74. OANȚĂ Gheorghe A. (n. 1892)   | Deportați în 1949 în reg. Kurgan. Motivul reprimării: familie de „chiaburi”. Reabilitați în 1991.        |
| 75. OANȚĂ Vera D. — soția (n. 1892)   |  |
| 76. OANȚĂ Maria Gh. — fiica (n. 1930)   |  |
| 77. OANȚĂ Elizaveta Gh. — fiica (n. 1932)   |  |
| 78. OLARU Petru I. (n. 1895)  | Încadrați la „chiaburi”. Deportați în 1949 în reg. Kurgan. Reabilitați în 1991.                          |
| 79. OLARU Eudochia Gh. — soția  |  |
| 80. OPREA Gheorghe C. (n. 1899)   |  |
| 81. OPREA Alexandra V. — soția (n. 1905)  | Deportați în 1949 în reg. Kurgan, fiind încadrați la „chiaburi”. Reabilitați în 1990.                    |
| 82. OPREA Elena Gh. — fiica (n. 1933)   |  |
| 83. OPREA Parascovia Gh. — fiica (n. 1937)  |  |
| 84. OPREA Anastasia Gh. — fiica (n. 1940)   |  |
| 85. OPREA Serafima Gh. — fiica (n. 1942)  |  |
| 86. OPREA Ana Gh. — fiica (n. 1944)   |  |
| 87. PETREA Axenia N. (n. 1922)  |  |
| 88. PETREA Victoria I. — mama (n. 1887)   | Deportate în 1949 în reg. Kurgan din motive politice. Reabilitate în 1992.                               |
| 89. PETREA Valentina — fiica (n. 1944)  |  |
| 90. PETREA Maria P. — sora soțului (n. 1929)  |  |
| 91. RAȚĂ Alexandra I. (n. 1900). Deportată în 1949 în reg. Kurgan din motive politice. Reabilitată în 1991. |  |
| 92. RAȚĂ Fiodor Gh. (n. 1881)   | Deportați în reg. Kurgan (1949), fiind încadrați la „chiaburi”. Reabilitați în 1990.                     |
| 93. RAȚĂ Efimia Gh. — soția (n. 1881)   |  |

- |  |   |
|--|---|
| 94. RAȚĂ Sava Gh. (n. 1909)  |   |
| 95. RAȚĂ Alexandra E. — soția (n. 1910)  |   |
| 96. RAȚĂ Ion S. — fiul (n. 1935)   | Încadrați la „chiaburi”. Deportați în 1949 în reg. Kurgan. Reabilitați în 1990. |
| 97. RAȚĂ Maria S. — fiica (n. 1937)  |   |
| 98. RAȚĂ Ana S. — fiica (n. 1940)  |   |
| 99. RAȚĂ Mefodie S. — fiul (n. 1942)   |   |
| 100. RĂU Macar Gh. (n. 1900)   |   |
| 101. RĂU Elizaveta V. — soția (n. 1907)  | Deportați în reg. Kurgan (1949).  |
| 102. RĂU Ana M. — fiica (n. 1926)  | Motivul reprimării: familie de „chiaburi”. Reabilitați în 1990.                 |
| 103. RĂU Anastasia M. — fiica (n. 1929)  |   |
| 104. RĂU Alexandru M. — fiul (n. 1931)   |   |
| 105. SIMION Gheorghe M. (n. 1886)  |   |
| 106. SIMION Ana I. — soția (n. 1891)   | Deportați în reg. Kurgan (1949), fiind  |
| 107. SIMION Mihail Gh. — fiul (n. 1934)  | încadrați la „chiaburi”. Reabilitați în 1990.                                   |
| 108. SIMION Ion Gh. — fiul (n. 1936)   |   |
| 109. SPĂTARU Grigore C. (n. 1908). Acuzat de naționalism și deportat, în 1949, în reg. Kurgan. Reabilitat în 1991. |   |
| 110. SPĂTARU Feodosia P. — soția (n. 1915)   |   |
| 111. SPĂTARU Elizaveta Gr. — fiica (n. 1936 sau 1938)  | Deportați în 1949 în reg. Kurgan.   |
| 112. SPĂTARU Mefodie Gr. — fiul (n. 1940)  | Reabilitați în 1991.  |
| 113. SPĂTARU Maria Gr. — fiica (n. 1942 sau 1943)  |   |
| 114. STEGARU Nicolae F. (n. 1918)  |   |
| 115. STEGARU Ecaterina F. — soția (n. 1927)  | Deportați în 1949 în reg. Kurgan  |
| 116. STEGARU Fiodor N. — fiul (n. 1946)  | ca familie de „chiaburi”.   |
| 117. STEGARU Maria G. — mama (n. 1880)   |   |
| 118. TRIFAN Leon P. (n. 1902)  |   |
| 119. TRIFAN Elena D. — soția (n. 1901)   |   |
| 120. TRIFAN Efimia L. — fiica (n. 1932)  | Încadrați la „chiaburi”. Deportați în 1949                                      |
| 121. TRIFAN Dumitru L. — fiul (n. 1937)  | în reg. Kurgan. Reabilitați în 1991.  |
| 122. TRIFAN Ana L. — fiica (n. 1939)   |   |
| 123. TRIFAN Eugenia L. — fiica (n. 1947)   |   |
| 124. VÂRLAN Chiril V. (n. 1910)  | Deportați în reg. Kurgan (1949),  |
| 125. VÂRLAN Ana D. — soția (n. 1900)   | fiind încadrați la „chiaburi”.  |
| 126. VÂRLAN Petru Ch. — fiul (n. 1936)   | Reabilitați în 1992.  |

### com. TEMELEUȚI

- |   |                                  |
|---|----------------------------------|
| 1. ARMANU Gheorghe C. (n. 1893). Condamnat în 1945 la 5 ani de închisoare. Cap de acuzare: „trădare de patrie”. Reabilitat în 1991.   |                                  |
| 2. ARMANU Nina Gh. — soția (n. 1903)  | Deportați în 1949                |
| 3. ARMANU Parascovia Gh. — fiica (n. 1940)  | în reg. Kurgan.                  |
| 4. ARMANU Dumitru Gh. — fiul (n. 1943)  | Reabilitați în 1991.             |
| 5. OLIEVSCHI Gheorghe S. Condamnat în 1945 la 5 ani de muncă silnică sub acuzația de „colaboraționist”.   |                                  |
| 6. OLIEVSCHI Olga I. — soția (n. 1899)  |                                  |
| 7. OLIEVSCHI Maria Gh. — fiica (n. 1928)  | Deportați în reg. Kurgan (1949). |
| 8. OLIEVSCHI Ion Gh. — fiul (n. 1930)   |                                  |
| 9. OLIEVSCHI Zinaida Gh. — fiica (n. 1932)  |                                  |
| 10. OLIEVSCHI Vasile Gh. (n. 1882). Acuzat de trădare de patrie și condamnat, în temeiul art. 54 <sup>1</sup> lit. a, la 7 ani de muncă silnică (1945). Întemnițat într-un lagăr din reg. Kurgan. Reabilitat în 1991. |                                  |
| 11. GALIUC Hristofor D. (n. 1905). Condamnat în 1946 conform art. 54 <sup>1</sup> lit. a la 10 ani privațiune de libertate. Cap de acuzare: „înantă trădare”. Reabilitat în 1990.                                     |                                  |

- |   |                                   |
|---|-----------------------------------|
| 12. <b>GALIUC Liubovi Gh.</b> — soția (n. 1908 sau 1913)  | Deportați în 1949                 |
| 13. <b>GALIUC Gheorghe H.</b> — fiul (n. 1935)  | în reg. Kurgan.                   |
| 14. <b>GALIUC Ana H.</b> — fiica (n. 1937)  | Reabilitați în 1990.              |
| 15. <b>OLIEVSCHI Petru C.</b> (n. 1872)   |                                   |
| 16. <b>OLIEVSCHI Nadejda I.</b> — soția (n. 1876)   | Încadrați la „chiaburi”.          |
| 17. <b>OLIEVSCHI Trifan P.</b> — fiul (n. 1910)   | Deportați în 1949 în reg. Kurgan. |
| 18. <b>OLIEVSCHI Tatiana I.</b> — nora (n. 1914)  |                                   |
| 19. <b>PRUNICI Alexandra I.</b> (n. 1899). Încadrată la „chiaburi” și deportată, în 1949, în reg. Kurgan. |                                   |
| 20. <b>SPINEI Vladimir F.</b> (n. 1876)   | Deportați în 1949 în reg. Kurgan, |
| 21. <b>SPINEI Nadejda VI.</b> — fiica (n. 1922)   | fiind încadrați la „chiaburi”.    |

### com. TUZARA

1. **CHIRIȚĂ Nadejda V.** (n. 1907). Deportată în 1949 în reg. Kurgan, fiind încadrată la „chiaburi”.

### com. ȚIBIRICA

- |  |  |
|--|--|
| 1. <b>COJOCARU Alexei N.</b> (n. 1911 sau 1913). Condamnat în 1941 la 10 ani de muncă silnică. Închis într-un lagăr din reg. Barnaul. Reabilitat în 1991.        |  |
| 2. <b>MUNTEANU Vasile I.</b> (n. 1907). Membru al Partidului Național-Liberal. Condamnat în 1942 la 5 ani privațiune de libertate. În 1961 cauza a fost clasată. |  |
| 3. <b>BORDEI Simion F.</b> (n. 1903). Condamnat în 1947, conform art. 58 alin. 1, la 3 ani de închisoare.  |  |
| 4. <b>BORDEI Ion T.</b> (n. 1903)  |  |
| 5. <b>BORDEI Ana</b> — soția (n. 1911)   |  |
| 6. <b>BORDEI Ecaterina I.</b> — fiica (n. 1929)  | Deportați în 1949 în reg. Kurgan.          |
| 7. <b>BORDEI Vera I.</b> — fiica (n. 1934)   | Motivul reprimării: familie de „chiaburi”. |
| 8. <b>BORDEI Anastasia I.</b> — fiica (n. 1939)  |  |
| 9. <b>BORDEI Claudia I.</b> — fiica (n. 1947)  |  |
| 10. <b>COJOCARU Filip S.</b> (n. 1896)   |  |
| 11. <b>COJOCARU Maria F.</b> — soția (n. 1897)   | Deportați în 1949 în reg. Kurgan.          |
| 12. <b>COJOCARU Anastasia F.</b> — fiica (n. 1931)   | Reabilitați în 1990.                       |
| 13. <b>COJOCARU Maria F.</b> — fiica (n. 1935)   |  |
| 14. <b>COJOCARU Maria D.</b> (n. 1913)   |  |
| 15. <b>COJOCARU Vera M.</b> — fiica (n. 1939)  | Deportați în 1949 în reg. Kurgan           |
| 16. <b>DEGTEARI Vladimir T.</b> (n. 1908)  | din motive politice.                       |
| 17. <b>DEGTEARI Ana E.</b> (n. 1907)   |  |
| 18. <b>GHERȘINZO2N Iacob S.</b> (n. 1883)  | Încadrați la „comercianți” și              |
| 19. <b>GHERȘINZON Berca L.</b> — soția (n. 1886)   | deportați, în 1949, în reg. Kurgan.        |
| 20. <b>JUNCĂ Valentina</b> (n. 1932)   |  |
| 21. <b>JUNCĂ Vasile</b> (n. 1933)  |  |
| 22. <b>JUNCĂ Liuba</b> (n. 1934)   | Deportați în reg. Kurgan (1949)            |
| 23. <b>JUNCĂ Lucia</b> (n. 1938)   | ca familie de „chiaburi”.                  |
| 24. <b>JUNCĂ Vasilisa</b> (n. 1940)  |  |
| 25. <b>MOTRICALĂ Ion D.</b> (n. 1907). Membru al Partidului Național-Creștin. Acuzat de naționalism și deportat în reg. Kurgan (1949). Reabilitat în 1989.       |  |
| 26. <b>MOTRICALĂ Zinovia I.</b> — soția (n. 1908)  |  |
| 27. <b>MOTRICALĂ Nadejda I.</b> (n. 1923)  | Deportați în 1949 în reg. Kurgan.          |
| 28. <b>MOTRICALĂ Elena I.</b> — fiica (n. 1944)  | Reabilitați în 1989.                       |
| 29. <b>MOTRICALĂ Vasile I.</b> — fiul (n. 1948)  |  |

## com. VĂLCINET

1. **NEGRU**<sup>a</sup> **Itefan F.** (n. 1874). Membru al Partidului Național-Liberal. Încadrat la „chiaburi”. Deportat în 1941 și reabilitat în 1989.
2. **NEGRU Elizaveta F.** — soția (n. 1876)
3. **NEGRU Eugenia Șt.** — fiica (n. 1909)
4. (?) **Ion P.** — ginerele (n. 1907)
5. **NEGRU Vera I.** — nepoata (n. 1928)
6. **NEGRU Ștefan I.** — nepotul (n. 1930)
7. **NEGRU Ana I.** — nepoata (n. 1931)
8. **NEGRU Alexandru I.** — nepotul (n. 1936)
9. **NEGRU Visarion I.** — nepotul (n. 1938)
10. **NEGRU Nadejda C.** (n. 1889). Condamnată în 1945 conform art. 58<sup>1</sup> la 5 ani de închisoare.
11. **SĂLI Ana N.** (n. 1897). Acuzată de activitate antisovietică. Condamnată în temeiul art. 58<sup>1</sup> la 6 ani privațiune de libertate (1945).
12. **CHICU Ion Gh.** (n. 1914). Condamnat în 1946 la 10 ani de muncă silnică sub acuzația de „colaboraționist”.
13. **RADU Mihail N.** (n. 1918 sau 1919). Condamnat în 1946 la 10 ani privațiune de libertate din motive politice. Reabilitat în 1991.
14. **TĂTARU Grigore I.** (n. 1895). Acuzat de colaboraționism. Condamnat în 1946 la 10 ani de detenție într-un lagăr de muncă.
15. **VLAD Nicolae S.** (n. 1908). Condamnat în 1946 la 10 ani de muncă silnică sub acuzația de „colaboraționist”.
16. **CHICU Ion Gr.** (n. 1874)
17. **CHICU Ecaterina V.** — soția (n. 1874)
18. **CHICU Alexandru I.** — fiul (n. 1920)
19. **CHICU Ana I.** — nora (n. 1922)
20. **CHICU Ion Al.** — nepotul (n. 1948)
21. **CURMEI Ana V.** (n. 1902)
22. **CURMEI Grigore M.** — fiul (n. 1928)
23. **CURMEI Alexandra M.** — fiica (n. 1930)
24. **CURMEI Nadejda M.** — fiica (n. 1935)
25. **CURMEI Gheorghe I.** (n. 1887)
26. **CURMEI Nadejda G.** — soția (n. 1890)
27. **FISTICAN Mina F.** (n. 1905)
28. **FISTICAN Ana F.** — soția (n. 1907)
29. **FISTICAN Ion M.** — fiul (n. 1931 sau 1932)
30. **FISTICAN Nicolae M.** — fiul (n. 1934)
31. **FISTICAN Olga M.** — fiica (n. 1936)
32. **FISTICAN Ecaterina M.** — fiica (n. 1937)
33. **FISTICAN Alexandra M.** — fiica (n. 1940)
34. **FISTICAN Nina M.** — fiica (n. 1942)
35. **FISTICAN Gheorghe M.** — fiul (n. 1947)
36. **FISTICAN Ecaterina I.** — mama (n. 1872)
37. **HOHAN Petru C.** (n. 1908). Încadrat la „chiaburi”. Deportat în 1949 în reg. Kurgan. A murit în 1950 în lagărul pentru deportați.
38. **HOHAN Alexandra C.** — soția (n. 1920)
39. **HOHAN Alexandra P.** — fiica (n. 1939)
40. **HOHAN Ion P.** — fiul (n. 1941)
41. **HOHAN Constantin P.** — fiul (n. 1943)
42. **HOHAN Gavril P.** — fiul (n. 1945)
43. **HOHAN Gheorghe P.** — fiul (n. 1948)
44. **JIGURT Nicolae Gh.** (n. 1887)
45. **JIGURT Elena E.** — soția (n. 1887)

Deportați în 1941.  
Reabilitați în 1989.

Deportați în 1949  
în reg. Kurgan  
ca familie de „chiaburi”.

Încadrați la „chiaburi” și  
deportați, în 1949, în reg. Kurgan.

Deportați în 1949 în reg. Kurgan.  
Motivul reprimării: „chiaburi”.

Deportați în reg. Kurgan,  
fiind încadrați la „chiaburi”.

Deportați în 1949  
în reg. Kurgan.

Deportați în reg. Kurgan (1949)

46. JEMBEI Ion M. — nepotul (n. 1932)  
 47. JEMBEI Gheorghe M. — nepotul (n. 1935)  
 48. LUPU Gheorghe S. (n. 1885)  
 49. LUPU Elena A. — soția (n. 1891)  
 50. MĂȚĂ Vasile I. (n. 1905)  
 51. MĂȚĂ Eugenia V. — soția (n. 1908)  
 52. MĂȚĂ Alexandra V. — fiica (n. 1932)  
 53. MĂȚĂ Gheorghe V. — fiul (n. 1934)  
 54. MĂȚĂ Vera V. — fiica (n. 1936)  
 55. NEGRU Chiril T. (n. 1903)  
 56. NEGRU Nadejda C. — soția (n. 1913)  
 57. NEGRU Toma E. — tata (n. 1872)  
 58. NEGRU Ion S. (n. 1897)  
 59. NEGRU Elena V. — soția (n. 1898)  
 60. NEGRU Vasile I. — fiul (n. 1923)  
 61. NEGRU Sofia Gh. — nora (n. 1929)  
 62. NEGRU Elena V. — nepoata (n. 1948)  
 63. PARFENI Vera I. (n. 1904)  
 64. PARFENI Gheorghe A. — fiul (n. 1928)  
 65. PARFENI Eugenia A. — fiica (n. 1936)  
 66. PARFENI Alexandru A. — fiul (n. 1939)  
 67. PARFENI Constantin A. — fiul (n. 1941)  
 68. POPA Fiodor I. (n. 1872)  
 69. POPA Agafia E. — soția (n. 1882)  
 70. POPA Gheorghe F. — fiul (n. 1930)  
 71. PUȘCAȘ Gheorghe V. (n. 1897)  
 72. PUȘCAȘ Ioana D. — soția (n. 1899)  
 73. PUȘCAȘ Vasile Gh. — fiul (n. 1927)  
 74. PUȘCAȘ Dumitru Gh. — fiul (n. 1929)  
 75. PUȘCAȘ Alexandra Gh. — fiica (n. 1932)  
 76. PUȘCAȘ Elizaveta Gh. — fiica (n. 1937)  
 77. TĂTARU Constantin I. (n. 1902)  
 78. TĂTARU Maria I. — soția (n. 1908)  
 79. TĂTARU Alexandra C. — fiica (n. 1927)  
 80. TĂTARU Gheorghe C. — fiul (n. 1935)  
 81. TĂTARU Ion C. — fiul (n. 1935)  
 82. TĂTARU Efim I. (n. 1900)  
 83. TĂTARU Vera T. — soția (n. 1900)  
 84. TĂTARU Ion E. — fiul (n. 1926)  
 85. TĂTARU Nicolae E. — fiul (n. 1928)  
 86. TĂTARU Gheorghe E. — fiul (n. 1936)  
 87. TĂTARU Olga E. — fiica (n. 1938)  
 88. TĂTARU Alexandru E. — fiul (n. 1949)  
 89. TĂTARU Nicolae I. (n. 1908)  
 90. TĂTARU Alexandra Gh. — soția (n. 1914)  
 91. TĂTARU Ion N. — fiul (n. 1934)  
 92. TĂTARU Vasile N. — fiul (n. 1944)  
 93. TĂTARU Efim N. — fiul (n. 1948)  
 94. TĂTARU Gheorghe N. — fiul (n. 1948)  
 95. VLAD Maria C. (n. 1912)  
 96. VLAD Elena N. — fiica (n. 1938)  
 97. VLAD Valentina N. — fiica (n. 1941)  
 98. VLAD Tatiana P. (n. 1885). Deportată în 1949 în reg. Kurgan din motive politice.
- ca familie de „chiaburi”. Reabilitați în 1989.
- Deportați în 1949 în reg. Kurgan, fiind încadrați la „chiaburi”. Reabilitați în 1989.
- Deportați în 1949 în reg. Kurgan. Motivul reprimării: familie de „chiaburi”.
- Încadrați la „chiaburi”.  
Deportați în 1949 în reg. Kurgan. Reabilitați în 1989.
- Deportați în reg. Kurgan (1949) ca familie de „chiaburi”.
- Deportați în 1949 în reg. Kurgan ca membri ai familiei unui „trădător”.
- Încadrați la „chiaburi”.  
Deportați în 1949 în reg. Kurgan. Reabilitați în 1989.
- Deportați în reg. Kurgan (1949). Motivul reprimării: familie de „chiaburi”. Reabilitați în 1989.
- Deportați în 1949 în reg. Kurgan, fiind încadrați la „chiaburi”.
- Deportați în reg. Kurgan (1949) ca familie de „chiaburi”.
- Deportați în 1949 în reg. Kurgan. Motivul reprimării: familie de „chiaburi”.
- Deportate în reg. Kurgan (1949) ca membri ai familiei unui „trădător”. Reabilitate în 1990.

## com. VĂRZĂREȘTII NOI

- |  |  |
|--|--|
| 1. LUNGU Dumitru M. (n. 1900)  |  |
| 2. LUNGU Alexandra — soția (n. 1904)   |  |
| 3. LUNGU Mihail D. — fiul (n. 1932)  | Deportați în 1949 în reg. Kurgan           |
| 4. LUNGU Maria D. — fiica (n. 1935)  | ca familie de „chiaburi”.                  |
| 5. LUNGU Vasile D. — fiul (n. 1939)  |  |
| 6. LUNGU Ion D. — fiul (n. 1944)   |  |
| 7. MARCU Constantin S. (n. 1898)   |  |
| 8. MARCU Eudochia Gh. — soția (n. 1900)  | Încadrați la „chiaburi” și                 |
| 9. MARCU Ion C. — fiul (n. 1923)   | deportați, în 1949, în reg. Kurgan.        |
| 10. MARCU Dionisie V. (n. 1897)  | Deportați în 1949                          |
| 11. MARCU Feodora G. — soția (n. 1906)   | în reg. Kurgan.                            |
| 12. SIMION Vasile G. (n. 1897)   |  |
| 13. SIMION Sofia I. — soția (n. 1893)  | Deportați în 1949 în reg. Kurgan.          |
| 14. SIMION Vera V. — fiica (n. 1932)   | Motivul reprimării: familie de „chiaburi”. |
| 15. ZESTREA Grigore I. (n. 1894). Deportat în reg. Kurgan în 1949 sub acuzația de „colaboraționist”. |  |
| 16. ZESTREA Irina I. — soția (n. 1893)   |  |
| 17. ZESTREA Simion Gr. — fiul (n. 1934)  | Deportați în 1949                          |
| 18. ZESTREA Toma Gr. — fiul (n. 1937)  | în reg. Kurgan.                            |
| 19. ZESTREA Ilie Gr. — fiul (n. 1939)  |  |

**Victime ale represiunilor comuniste originare din raionul Călărași  
(nu a fost identificată localitatea)**

- |  |                    |
|--|--------------------|
| 1. TAPA Ana T. (n. 1928). Condamnată în 1945, în temeiul art. 58 <sup>1</sup> alin. 2, la 8 ani de muncă silnică și interdicția drepturilor civice pe 5 ani. |                    |
| 2. ȚONCU Ion N. Acuzat de înaltă trădare și condamnat, în 1945, la 25 ani de muncă silnică. Reabilitat în 1992.  |                    |
| 3. MATRICARU Grigore I. (n. 1883). Condamnat în 1947, conform art. 58 alin. 2, la 3 ani de închisoare. Reabilitat în 1992.                                   |                    |
| 4. MÂNDRU Iustin A. (n. 1881). Condamnat conform art. 58 alin. 2 la 5 ani de închisoare (1947). Reabilitat în 1992.  |                    |
| 5. CUMPĂNĂ Maria D. Reprimată în 1948.   |                    |
| 6. CIBOTARU Andrei Gh. Încadrat la „chiaburi”. Deportat în 1949 în reg. Kurgan. Reabilitat în 1990.  |                    |
| 7. ȚONCU Zinovia Gh. (n. 1918)   | Deportați în 1950  |
| 8. ȚONCU Vasile I. — fiul (n. 1937)  | în reg. Tiumen.    |
| 9. ȚONCU Anastasia I. — fiica (n. 1941)  | Eliberați în 1955. |

# RAIONUL CĂUȘENI

## or. CĂUȘENI

1. **BURLACU Vasile A.** (n. 1880). Reprimat în 1940. Reabilitat în 1991.
2. **CĂPĂȚÂNĂ Ion V.** (n. 1913). Condamnat în 1940 în temeiul art. 54<sup>13</sup> la 10 ani privațiune de libertate. Reabilitat în 1993.
3. **CHIPER Fiodor L.** (n. 1888). Fost primar; membru al unui partid „burghez”. Condamnat în 1940 la 8 ani de detenție. Reabilitat în 1989.
4. **ERLIH Mendel Ș.** (n. 1898). Mare comerciant. Condamnat în 1940 la muncă silnică. Deținut în Ivdellag, reg. Sverdlovsk. Reabilitat în 1990.
5. **FEDELEȘ Alexandru I.** (n. 1898). Condamnat în 1940 la 5 ani de muncă silnică. Închis într-un lagăr din reg. Arhanghelsk. Reabilitat în 1991.
6. **GUTIU Ion D.** (n. 1895). Condamnat în 1940 conform art. 54<sup>10</sup> la moarte. Reabilitat în 1993.
7. **LUNGU Alexei Gh.** (n. 1907). Condamnat în 1940 în temeiul art. 54<sup>10</sup> la 10 ani de detenție. Reabilitat în 1993.
8. **NICOLAENCO Andrei C.** (n. 1888). Condamnat conform art. 54<sup>10</sup> la 10 ani privațiune de libertate (1940). Reabilitat în 1993.
9. **SIGHINEVICI Serghei A.** (n. 1903). Condamnat în 1940 în temeiul art. 54<sup>10</sup> la 10 ani de detenție. Reabilitat în 1993.
10. **ABRAMOVICI Isaac A.** (n. 1902). Încadrat la „comercianți”. Condamnat în 1941 la muncă silnică. Închis în Ivdellag, reg. Sverdlovsk. Eliberat în 1943.
11. **ABRAMOVICI Beta E.** — soția (n. 1905). Deportată în 1941 în reg. Aktiubinsk.
12. **BELEAVCENCO Vladimir G.** (n. 1912)
13. **BELEAVCENCO Feodora F.** — soția (n. 1912)
14. **BELEAVCENCO Evgheni V.** — fiul (n. 1932)
15. **BOCHI Constantin C.** (n. 1920). Membru al *Gărzii de Fier*. Condamnat în 1941 la 8 ani de muncă silnică. Reabilitat în 1991.
16. **BURLACU Gheorghe S.** (n. 1908). Membru al *Gărzii de Fier*. Condamnat în 1941 la 8 ani de muncă silnică. Reabilitat în 1991.
17. **BURLACU Ion S.** (n. 1913). Condamnat în 1941 la 8 ani de muncă silnică sub acuzația de „membru al *Gărzii de Fier*”. Reabilitat în 1991.
18. **CĂPĂȚÂNĂ Vasile Gh.** (n. 1887)
19. **CĂPĂȚÂNĂ Elizaveta I.** — soția (n. 1889)
20. **CĂPĂȚÂNĂ Mihail V.** — fiul (n. 1917)
21. **CĂPĂȚÂNĂ Sofia I.** — nora (n. 1913)
22. **CĂPĂȚÂNĂ Ion M.** — nepotul (n. 1939)
23. **CĂPĂȚÂNĂ Maria M.** — nepoata (n. 1940)
24. **CEREVCOV Stepan D.** (n. 1915). Membru al *Gărzii de Fier*. Condamnat în 1941 la 8 ani de muncă silnică. Reabilitat în 1991.
25. **CHIPER Daria T.** (n. 1882)
26. **CHIPER Mihail F.** — fiul (n. 1919)
27. **CHIPER Petru F.** — fiul (n. 1922)
28. **ERLIH Soni V.** (n. 1900)
29. **ERLIH Evghenia M.** — fiica (n. 1924)
30. **ERLIH Șunea M.** — fiul (n. 1927)

Deportați în 1941 în reg. Aktiubinsk.  
Reabilitați în 1991.

Deportați în 1941  
și reabilitați în 1991.

Deportați în 1941 și reabilitați în 1990.

Deportați în reg. Aktiubinsk (1941).  
Reabilitați în 1990.

31. **GOBJILĂ Blondina Z.** (n. 1901). Arestată în 1941 pentru „agitație antisovietică”. Condamnată la 8 ani de muncă silnică. În 1957 este dispusă încetarea procesului penal.
32. **GOBJILĂ Gheorghe I.** (n. 1895). Condamnat în 1941 la 8 ani de muncă silnică sub acuzația de „membru al unei organizații antisovietice”. În 1957 este dispusă încetarea procesului penal.
33. **GUTIU Ion I.** (n. 1897). Acuzat de activitate antisovietică, este condamnat, în 1941, la 5 ani de muncă silnică. Reabilitat în 1988.
34. **MARDARE Vitalie A.** (n. 1913). Condamnat în 1941 la 5 ani de detenție. Cap de acuzare: „activitate antisovietică”. În 1957 cauza a fost clasată.
35. **NICOLENCO Ion S.** (n. 1915). Membru al *Gărzii de Fier*. Condamnat în 1941 la 8 ani de muncă silnică. Reabilitat în 1991.
36. **NICULCEA Pavel A.** (n. 1884). Fost primar; membru al Partidului Național-Țărănesc. Condamnat în 1941 la 5 ani de muncă silnică. A decedat în detenție. Reabilitat în 1990.
37. **NICULCEA Ecaterina M.** — soția (n. 1881) | Deportată în 1941 în reg. Aktiubinsk.
38. **NICULCEA Vasile P.** — fiul (n. 1925) | Reabilitată în 1990.
39. **NICULCEA Petru P.** — fiul (n. 1926)
40. **NIMERENCO Semion V.** (n. 1916). Membru al *Gărzii de Fier*. Condamnat în 1941 la 8 ani de muncă silnică. Reabilitat în 1991.
41. **NIMERENCO Vladimir V.** (n. 1913). Membru al *Gărzii de Fier*. Condamnat în 1941 la 10 ani de muncă silnică. Reabilitat în 1991.
42. **OPACEVSCHI Berco Ș.** (n. 1899). Mare comerciant. Supus represunilor în 1941. Reabilitat în 1991.
43. **OPACEVSICAIA Rahil M.** — soția (n. 1900) | Deportată în 1941
44. **OPACEVSICAIA Șlima B.** — fiica | și reabilitată în 1991.
45. **POPOVICI Vladimir F.** (n. 1914). Membru al *Gărzii de Fier*. Condamnat în 1941 la 8 ani de muncă silnică. În 1957 cauza este clasată.
46. **RACU Alexandru I.** (n. 1886). Reprimat în 1941. Reabilitat în 1991.
47. **RACU Vasile A.** (n. 1910). Membru al *Gărzii de Fier*. Condamnat în 1941 la 8 ani de detenție. Internat într-un lagăr de muncă din reg. Djambul.
48. **ROTARU Dumitru T.** (n. 1919). Membru al *Gărzii de Fier*. Condamnat în 1941 la 8 ani de muncă silnică. În 1957 este dispusă încetarea procesului penal.
49. **ROTARU Petru M.** Condamnat în 1941 la 8 ani privațiune de libertate. Reabilitat în 1991.
50. **ȚĂRANU Fiodor E.**
51. **ȚĂRANU Maria Z.** — soția
52. **ȚĂRANU Agripina F.** — fiica | Deportată în 1941
53. **ȚĂRANU Ion F.** — fiul | în Kazahstan.
54. **ȚĂRANU Natalia F.** — fiica | Reabilitată în 1991.
55. **ȚĂRANU Nichita F.** — fiul
56. **ȚĂRANU Timofei F.** — fiul
57. **VOLODARSCHI Moșco O.** (n. 1881). Încadrat la „comercianți”. Condamnat în 1941 la 5 ani privațiune de libertate. Deținut într-un lagăr de muncă din reg. Novosibirsk. Reabilitat în 1990.
58. **VOLODARSCAIA Haia F.** — soția (n. 1885) | Deportată în reg. Aktiubinsk (1941).
59. **VOLODARSCHI Mihail M.** — fiul (n. 1918) | Reabilitată în 1990.
60. **ZISMANOVICI Israel H.** (n. 1889). Mare comerciant. Reprimat în 1941. Reabilitat în 1990.
61. **ZISMANOVICI Mira L.** — soția (n. 1894) | Deportată în 1941 în reg. Aktiubinsk.
62. **ZISMANOVICI Iosif I.** — fiul (n. 1924) | Reabilitată în 1990.
63. **BALAN David I.** (n. 1881). Acuzat de trădare de patrie. Condamnat în 1944 la 10 ani de detenție.
64. **BURDEANU Alexei I.** (n. 1894). Condamnat în 1945 la 10 ani de muncă silnică sub acuzația de „colaboraționist”.
65. **CEALÂC Procopie G.** (n. 1900). Condamnat în 1945 la muncă silnică. Reabilitat în 1991.
66. **CUȘNIR Gheorghe I.** (n. 1904). Arestat în 1945 sub acuzația de „trădare de patrie”. Condamnat conform art. 54<sup>1</sup> lit. a la 10 ani de închisoare. Reabilitat în 1990.
67. **MUNTEANU Petru S.** (n. 1920). Condamnat în 1945, sub acuzația de „agent al Jandarmeriei”, la 10 ani de muncă silnică.



68. **COVALENCO Pavel S.** (n. 1916). Acuzat de sustragere de la plata impozitelor. Condamnat la 5 ani de închisoare (1946). Reabilitat în 1992.
69. **CREȚU Parfenie Gh.** (n. 1900). Condamnat în 1946 conform art. 54<sup>1</sup> lit. a („trădare de patrie”) la muncă silnică. Reabilitat în 1991.
70. **DORMENCO Dumitru N.** (n. 1893). Condamnat în 1946 la 5 ani de închisoare pentru neachitarea impozitelor (art. 58<sup>1</sup>).
71. **EREMEEV Andrei F.** (n. 1918). Condamnat în 1946 la 10 ani de muncă silnică sub acuzația de „colaboraționist”. Reabilitat în 1990.
72. **GURANDA Mihail S.** (n. 1893). Condamnat în temeiul art. 58<sup>2</sup> la 1 an de închisoare corecțională (1946).
73. **NICOLAENCO Gheorghe S.** (n. 1913). Acuzat de colaboraționism. Condamnat în 1946 la privațiune de libertate. Reabilitat în 1992.
74. **TĂNASE Ion A.** (n. 1926). Condamnat în 1946 la muncă silnică sub acuzația de „colaboraționist”. Reabilitat în 1992.
75. **COVALENCO Ivan I.** (n. 1904). Condamnat în 1947 în temeiul art. 58<sup>2</sup> la 6 ani privațiune de libertate.
76. **RACU Petru D.** Condamnat în 1947 (1948?) la 25 ani de muncă silnică. Reabilitat în 1991.
77. **BRUTNER Naftun D.** Reprimat în 1948. Reabilitat în 1989.
78. **MACHEDON Pavel I.** (n. 1898). Condamnat în 1948 conform art. 58<sup>2</sup> la 7 ani de închisoare.
79. **MATUȘEVSCI Anton D.** (n. 1893). Condamnat în temeiul art. 58<sup>1</sup> la 6 ani de muncă silnică (1948).
80. **ȚĂRANU Ion E.** (n. 1906). Condamnat în 1948, conform art. 58<sup>2</sup>, la 6 ani de închisoare.
81. **AVRAMIOTE Serghei C.** (n. 1903)
82. **AVRAMIOTE Parascovia V.** — soția (n. 1904)
83. **AVRAMIOTE Gheorghe S.** — fiul (n. 1933)
84. **AVRAMIOTE Ion S.** — fiul (n. 1936)
85. **AVRAMIOTE Lidia S.** — fiica (n. 1941)
86. **AVRAMIOTE Vasile S.** — fiul (n. 1948)
87. **BALAN Anastasia C.** (n. 1880)
88. **BALAN Vasile D.** — fiul (n. 1918)
89. **BALAN Feodora S.** — nora (n. 1928)
90. **BELEAVCENCO Maria C.** (n. 1883). Deportată în 1949 în reg. Kurgan pe motive politice. Reabilitată în 1992.
91. **BELEAVCENCO Maria E.** (n. 1888)
92. **BELEAVCENCO Fiodor M.** — fiul (n. 1913)
93. **BELEAVCENCO Iustin M.** — fiul (n. 1921)
94. **BELEAVCENCO Irina M.** — fiica (n. 1922)
95. **BELEAVCENCO Axenia C.** — nora (n. 1922)
96. **BELEAVCENCO Vasilisa (Valentina) M.** — fiica (n. 1923)
97. **BELEAVCENCO Mihail M.** — fiul (n. 1925)
98. **BELEAVCENCO Semion M.** — fiul (n. 1928)
99. **BURLACENCO Zinaida S.** (n. 1900). Deportată în 1949 în reg. Kurgan din motive politice.
100. **CEALÂC Tatiana G.** (n. 1898)
101. **CEALÂC Daria P.** — fiica (n. 1924)
102. **CEREVCOV Dementi S.** (n. 1883)
103. **CEREVCOVA Anastasia S.** — soția (n. 1885)
104. **CEREVCOV Stepan D.** — fiul (n. 1915)
105. **CEREVCOVA Lidia (Lucheria) D.** — fiica (n. 1925)
106. **CEREVCOV Varfolomei D.** — fiul (n. 1928)
107. **CEREVCOV Ivan P.** (n. 1918)
108. **CEREVCOVA Maria T.** — soția (n. 1918)
109. **CEREVCOV Nicolai I.** — fiul (n. 1938)
110. **CEREVCOV Piotr I.** — fiul (n. 1940)
111. **CEREVCOVA Elena I.** — fiica (n. 1949)

Încadrați la „chiaburi”.  
Deportați în 1949 în reg. Kurgan.

Deportați în 1949 în reg. Kurgan ca membri ai familiei unui „trădător”.  
Eliberați în 1955. Reabilitați în 1989.

Deportați în reg. Kurgan  
(1949). Motivul reprimării:  
familie de „chiaburi”.  
Reabilitați în 1990.

Deportate în 1949 în reg. Kurgan.  
Reabilitate în 1991.

Deportați în 1949 în reg. Kurgan  
ca familie de „chiaburi”.  
Reabilitați în 1989.

Încadrați la „chiaburi”.  
Supuși represiunilor în 1949.  
Reabilitați în 1989.

112. **CEREVCOVA Pelagheea N.** (n. 1898). Deportată în reg. Kurgan (1949), fiind încadrată la „chiaburi”. Reabilitată în 1989.
113. **CHIPER Simion L.** (n. 1899). Membru al Partidului Național-Creștin. Încadrat la „chiaburi”. Deportat în 1949 și reabilitat în 1990.
114. **CHIPER Natalia P.** — soția
115. **CHIPER Efrosinia (Ecaterina) S.** — fiica
116. **CHIPER Serafim S.** — fiul
117. **CIOBANU Ion I.** (n. 1903)
118. **CIOBANU Zinovia C.** — soția (n. 1904)
119. **CIOBANU Valentina I.** — fiica (n. 1933)
120. **CIOBANU Zinovia I.** — fiica (n. 1936)
121. **CIOBANU Grigore I.** — fiul (n. 1942)
122. **CIOBANU Nichita Z.** (n. 1887)
123. **CIOBANU Ana I.** — soția (n. 1900)
124. **CIOBANU Mihail N.** — fiul (n. 1923)
125. **CIOBANU Natalia N.** — fiica (n. 1928)
126. **COTOMAN Nichifor T.** (n. 1905)
127. **COTOMAN-BULBUC Axenia I.** — soția (n. 1914)
128. **COTOMAN Alexandru N.** — fiul (n. 1933)
129. **COTOMAN Eugenia N.** — fiica (n. 1935)
130. **COTOMAN Vasa N.** — fiica (n. 1937)
131. **COTOMAN Mihail N.** — fiul (n. 1939)
132. **COTOMAN Timofei N.** — fiul (n. 1942)
133. **BULBUC Vera S.** (n. 1940)
134. **COVALENCO Stepanida V.** (n. 1914)
135. **COVALENCO Anatol I.** — fiul (n. 1930)
136. **COVALENCO Elena I.** — fiica (n. 1935)
137. **COVALENCO Valentina I.** — fiica (n. 1947)
138. **DĂNUȚĂ Ion Al.** (n. 1904)
139. **DĂNUȚĂ Maria** — soția (n. 1903)
140. **DĂNUȚĂ Valentina I.** — fiica (n. 1944)
141. **FALCĂ Dumitru Gh.** (n. 1904)
142. **FALCĂ Maria I.** — soția (n. 1901)
143. **FALCĂ Valentina D.** — fiica (n. 1938)
144. **FALCĂ Tatiana D.** — fiica (n. 1939)
145. **DIBART Zinovia I.** — cumnata (n. 1893)
146. **GADARAC Nicolai L.** (n. 1876)
147. **GADARAC Agafia S.** — soția (n. 1880)
148. **GOJICOV Gheorghe S.** (n. 1905)
149. **GOJICOVA Aculina D.** — soția (n. 1909)
150. **GOJICOVA Valentina Gh.** — fiica (n. 1934)
151. **GOJICOV Evgheni Gh.** — fiul (n. 1936)
152. **GOJICOVA Elena Gh.** — fiica (n. 1940)
153. **GOLUBEV Timofei S.** (n. 1904)
154. **GOLUBEVA Tatiana P.** — soția (n. 1900)
155. **GOLUBEVA Evghenia T.** — fiica (n. 1931)
156. **GURANDA Petru D.** (n. 1910). Membru al Partidului Național-Creștin. Deportat în 1949 în reg. Kurgan.
157. **GURANDA Eudochia A.** — soția (n. 1911)
158. **GURANDA Leonte P.** — fiul (n. 1934)
159. **HODOROGEA Parascovia S.** (n. 1885)
160. **HODOROGEA Axenia** — fiica (n. 1921)
161. **HODOROGEA Eufrosinia** — fiica (n. 1922)
162. **HODOROGEA Vera** — fiica (n. 1927)
163. **HODOROGEA Mihail** — fiul (n. 1930)

Deportați în 1949.  
Reabilitați în 1990.

Deportați în 1949 în reg. Kurgan  
ca familie de „chiaburi”.  
Eliberați în 1956.

Deportați în reg. Kurgan (1949).  
Motivul reprimării: familie de „chiaburi”.

Încadrați la „comercianți”.  
Deportați în 1949 în reg. Kurgan.  
Eliberați în 1955  
și reabilitați în 1989.

Deportați în 1949 în reg. Kurgan  
ca familie de „chiaburi”.

Încadrați la „chiaburi”.  
Supuși represiunilor în 1949.  
Reabilitați în 1989.

Deportați în 1949 în reg. Kurgan,  
fiind încadrați la „chiaburi”.

Încadrați la „chiaburi”. Reprimați  
în 1949. Reabilitați în 1989.

Deportați în 1949 în reg. Kurgan.  
Motivul reprimării:  
familie de „chiaburi”.

Încadrați la „chiaburi”.  
Reprimați în 1949.  
Reabilitați în 1989.

Deportați în 1949 în reg. Kurgan.

Supuși represiunilor în 1949  
pe motiv că erau „chiaburi”.  
Reabilitați în 1989.

164. **MOGÂLDEA Luca Z.** (n. 1884). Condamnat în 1949 conform art. 58<sup>2</sup> la 10 ani privațiune de libertate.
165. **MUNTEANU Alexandru** (n. 1901) | Încadrați la „comercianți”.
166. **MUNTEANU Natalia** — soția (n. 1904) | Supuși represiunilor în 1949.
167. **MUNTEANU Liuba Al.** — fiica (n. 1931) | Reabilitați în 1989.
168. **NICOLENCO Spiridon V.** (n. 1883). Condamnat în 1948, în temeiul art. 58<sup>2</sup>, la 5 ani de muncă silnică.
169. **NICOLENCO Maria S.** — soția (n. 1886) | Reprimați în 1949
170. **NICOLENCO Gheorghe S.** — fiul (n. 1914) | ca familie de „chiaburi”.
171. **NICOLENCO Raisa** — nora (n. 1924) | Reabilitați în 1989.
172. **NICULCEA Alexei A.** (n. 1884)
173. **NICULCEA Irina G.** — soția (n. 1882) | Deportați în reg. Kurgan (1949).
174. **NICULCEA Timofei A.** — fiul (n. 1927) | Motivul reprimării: familie de „chiaburi”.
175. **NICULCEA Elizaveta M.** — nora (n. 1920)
176. **NICULCEA Daria S.** (n. 1903) | Deportați în 1949 în reg. Kurgan,
177. **NICULCEA Iacob P.** — fiul (n. 1931) | fiind încadrați la „chiaburi”.
178. **NICULCEA Gheorghe V.** (n. 1895)
179. **NICULCEA Olga F.** — soția (n. 1894) | Deportați în 1949 în reg. Kurgan.
180. **NICULCEA Luca Gh.** — fiul (n. 1927)
181. **NICULCEA Nicolae I.** (n. 1908). Condamnat în 1949, în temeiul art. 58<sup>2</sup>, la privațiune de libertate. Reabilitat în 1989.
182. **NICULCEA Aculina C.** — soția (n. 1915) | Deportați în 1949 în reg. Kurgan
183. **NICULCEA Ion N.** — fiul (n. 1936) | ca familie de „chiaburi”.
184. **NICULCEA Vera N.** — fiica (n. 1945) | Reabilitați în 1989.
185. **NOROȘEAN Ion L.** (n. 1899)
186. **NOROȘEAN Daria V.** — soția (n. 1903)
187. **NOROȘEAN Nestor I.** — fiul (n. 1929) | Încadrați la „chiaburi” și deportați,
188. **NOROȘEAN Anastasia I.** — fiica (n. 1931) | în 1949, în reg. Kurgan.
189. **NOROȘEAN Iosif I.** — fiul (n. 1935)
190. **NOROȘEAN Elena I.** — fiica (n. 1946)
191. **NOROȘEAN Mihail A.** (n. 1915). Deportat în reg. Kurgan (1949) sub acuzația de „colaboraționist”. Reabilitat în 1991.
192. **NOROȘEAN Anastasia C.** — soția (n. 1922) | Deportați în 1949 în reg. Kurgan.
193. **NOROȘEAN Trifan M.** — fiul (n. 1944) | Reabilitați în 1991.
194. **OLTU Andrei I.** (n. 1884). Deportat în reg. Kurgan în 1949 sub acuzația de „colaboraționist”. Reabilitat în 1990.
195. **OLTU Efrosinia A.** — soția (n. 1893)
196. **OLTU Eudochia A.** — fiica (n. 1931) | Deportate în 1949 în reg. Kurgan.
197. **OLTU Eugenia A.** — fiica (n. 1934) | Reabilite în 1990.
198. **OLTU Valentina A.** — fiica (n. 1937)
199. **PLĂCINTĂ Marfa S.** (n. 1888)
200. **PLĂCINTĂ Vasile V.** — fiul (n. 1919) | Încadrați la „chiaburi” și
201. **PLĂCINTĂ-CORCEAC Claudia S.** — nora (n. 1929) | deportați în reg. Kurgan (1949).
202. **RACU Elizaveta I.** | Deportate în 1949 în reg. Kurgan ca membri ai familiei
203. **RACU Maria P.** — fiica | unui „colaboraționist”. În 1957 cauza a fost clasată.
204. **RACU Valentina I.** (n. 1922) | Deportate în reg. Kurgan (1949)
205. **RACU Ludmila V.** — fiica (n. 1949) | din motive politice.
206. **RACU-CAMENȘCIC Maria A.** — cumnata (n. 1908) | Cauza este clasată în 1956.
207. **ȘARGORODSCHI (ȘARGAROVSCHI) Anton N.** (n. 1898). Condamnat în 1949 la 10 ani de muncă silnică și degradare civică pe 5 ani sub acuzația de „colaboraționist”.
208. **ȘARGORODSCHI (ȘARGAROVSCHI) Efrosinia I.** — soția (n. 1896) | Deportați în 1949
209. **ȘARGORODSCHI (ȘARGAROVSCHI) Nadejda A.** — fiica (n. 1928) | în reg. Kurgan.
210. **ȘARGORODSCHI (ȘARGAROVSCHI) Eudochim A.** — fiul (n. 1933) | Reabilitați
211. **ȘARGORODSCHI (ȘARGAROVSCHI) Irina A.** — fiica (n. 1935) | în 1989.

- |   |  |
|---|--|
| 212. ȘCUTAROV Tatiana V. (n. 1898)  |  |
| 213. ȘCUTAROV Alexei E.   |  |
| 214. ȘCUTAROV Irina A. (n. 1947)  |  |
| 215. CAMINSCHI Irina L. (n. 1922)   |  |
| 216. CAMINSCHI Maria I.   |  |
| 217. ZADENSCHI Lidia S. (n. 1921)   |  |
| 218. ȚĂRANU Fevronia V. (n. 1906)   |  |
| 219. ȚĂRANU Nicolae I. — fiul (n. 1930)   |  |
| 220. ȚĂRANU Efimia I. — fiica (n. 1937)   |  |
| 221. ȚĂRANU Fiodor I. — fiul (n. 1940)  |  |
| 222. ȚIPIRIC Andrei I. (n. 1893). Condamnat în 1949 la 5 ani de muncă silnică.  |  |
| 223. ȚIPIRIC Ana S. — soția (n. 1892)   |  |
| 224. ȚIPIRIC Ion A. — fiul (n. 1929)  |  |
| 225. ȚULEA Avram I. (n. 1910)   |  |
| 226. ȚULEA Aculina Gh. — soția (n. 1910)  |  |
| 227. ȚULEA Nina A. — fiica (n. 1933)  |  |
| 228. ȚULEA Mihail A. — fiul (n. 1934)   |  |
| 229. ȚULEA Vera A. — fiica (n. 1936)  |  |
| 230. ȚULEA Andrei A. — fiul (n. 1938)   |  |
| 231. ȚULEA Ion A. — fiul (n. 1945)  |  |
| 232. ȚULEA Petru A. — fiul (n. 1947)  |  |
| 233. VARTIC Andrei F. (n. 1905)   |  |
| 234. VARTIC Eudochia A. — soția (n. 1910)   |  |
| 235. VARTIC Maria A. — fiica (n. 1932)  |  |
| 236. VARTIC Anastasia A. — fiica (n. 1934)  |  |
| 237. VARTIC Anatol A. — fiul (n. 1936)  |  |
| 238. VARTIC Vasile A. — fiul (n. 1938)  |  |
| 239. VARTIC Ana A. — fiica (n. 1938)  |  |
| 240. VARTIC Eugenia A. — fiica (n. 1943)  |  |
| 241. VARTIC Valentina A. — fiica (n. 1949)  |  |
| 242. CHIPER Alexei F. (n. 1912). Condamnat în 1950 la 5 ani de închisoare conform art. 58 <sup>1</sup> alin. 2. Reabilitat în 1991.                                       |  |
| 243. GUTIU Parascovia S. (n. 1884)  |  |
| 244. GUTIU Ion I. — fiul (n. 1928)  |  |
| 245. GUTIU Nina I. — fiica (n. 1931)  |  |
| 246. OCHIȘAN Andrei V. (n. 1896). Acuzat de colaboraționism. Deportat în 1950 și reabilitat în 1990.  |  |
| 247. OCHIȘAN Sofia C. — soția (n. 1897)   |  |
| 248. OCHIȘAN Nicolae A. — fiul (n. 1928)  |  |
| 249. OCHIȘAN Parascovia A. — fiica (n. 1928)  |  |
| 250. OCHIȘAN Agripina A. — fiica (n. 1930)  |  |
| 251. EREMEEV Maxim A. (n. 1912). Arestat în 1951 din motive politice. Înternat în Petropavlovsk. Reabilitat în 1991.  |  |
| 252. DIMITRENCO Vasile T. (n. 1928). Acuzat de agitație antisovietică. Arestat în 1953 și internat într-un spital psihiatric pentru tratament forțat. Reabilitat în 1993. |  |

Deportați în 1949 în reg. Tiumen  
ca membri ai familiei  
unui „colaboraționist”.  
Reabilitați în 1991.

Deportați în 1949 în reg. Kurgan,  
fiind încadrați la „chiaburi”.

Deportați în 1949 în reg. Kurgan,  
fiind încadrați la „chiaburi”.

Deportați în reg. Kurgan (1949) pe  
motive politice. Reabilitați în 1990.

Deportați în 1949 în reg. Kurgan.  
Motivul reprimării: familie de „chiaburi”.  
Reabilitați în 1991.

Deportați în 1950.  
Reabilitați în 1988.

Deportați în 1950.  
Reabilitați în 1990.

### com. BACCEALIA

1. CIOCOI Parfenie I. (n. 1892). Fost primar; membru al Partidului Național-Creștin. Reprimat în 1949. Reabilitat în 1990.
2. ALEXANDROVICI Anastasia V. — soția (n. 1891). Deportată în 1949 în reg. Kurgan. Reabilitată în 1990.
3. CHIRGHIZ Nichifor S. (n. 1908). Supus represiunilor în 1949, fiind acuzat de colaboraționism.

- |   |  |
|---|--|
| 4. CHIRGHIZ Axenia S. — soția (n. 1908)   | Deportați în 1949                          |
| 5. CHIRGHIZ Liubovi N. — fiica (n. 1934)  | în reg. Kurgan.                            |
| 6. CHIRGHIZ Nicolai N. — fiul (n. 1943)   | Eliberați în 1955.                         |
| 7. CIOBANU Gheorghe S. (n. 1905)  | Deportați în 1949                          |
| 8. CIOBANU Ustina V. — soția (n. 1906)  | în reg. Kurgan.                            |
| 9. CIOBANU Elena Gh. — fiica (n. 1935)  | Reabilitați în 1990.                       |
| 10. LUCHIANOVA Parascovia M. (n. 1899)  | Încadrați la „chiaburi”.                   |
| 11. LUCHIANOV Anatoli S. — fiul (n. 1927)   | Deportați în 1949 în reg. Kurgan.          |
| 12. MOZAN Mihail L. (n. 1896). Fost primar; membru al Partidului Național-Țărănesc. Reprimat în 1949. Reabilitat în 1990. |  |
| 13. MOZAN Parascovia I. — soția (n. 1897)   |  |
| 14. MOZAN Cozma M. — fiul (n. 1921)   | Deportați în 1949                          |
| 15. MOZAN Grigore M. — fiul (n. 1937)   | în reg. Kurgan.                            |
| 16. MOZAN Matriona M. — fiica (n. 1940)   | Reabilitați în 1989.                       |
| 17. MOZAN Feodora A. — nora (n. 1928)   |  |
| 18. PERJU Pantelei N. (n. 1914). Deportat în reg. Kurgan (1949) sub acuzația de „colaboraționist”. Reabilitat în 1990.    |  |
| 19. PERJU Nina D. — soția (n. 1906)   |  |
| 20. PERJU Elena P. — fiica (n. 1935)  | Deportați în 1949                          |
| 21. PERJU Matriona P. — fiica (n. 1936)   | în reg. Kurgan.                            |
| 22. PERJU Valentina P. — fiica (n. 1941)  | Reabilitați în 1990.                       |
| 23. PERJU Petru P. — fiul (n. 1944)   |  |
| 24. ROIBU Ana F. (n. 1880)  |  |
| 25. ROIBU Vera V. — fiica (n. 1933)   | Reprimat în 1949.                          |
| 26. ROIBU Fiodor V. (n. 1916)   |  |
| 27. ROIBU Maria V. — soția (n. 1918)  |  |
| 28. ROIBU Vasile F. — fiul (n. 1942)  |  |
| 29. ROIBU Gavril F. — fiul (n. 1943)  | Supuși represiunilor în 1949.              |
| 30. ROIBU Constantin F. — fiul (n. 1945)  |  |
| 31. ROIBU Nina F. — fiica (n. 1948)   |  |
| 32. RUSU Ana D. (n. 1920)   |  |
| 33. RUSU Eudochia I. — fiica (n. 1943)  | Supuse represiunilor în 1949.              |
| 34. RUSU Natalia I. — fiica (n. 1946)   |  |
| 35. RUSU Andrei A. (n. 1900)  |  |
| 36. RUSU Pelagheea V. — soția (n. 1902)   |  |
| 37. RUSU Feodora A. — fiica (n. 1928)   | Deportați în 1949                          |
| 38. RUSU Efrosinia A. — fiica (n. 1928)   | în reg. Kurgan                             |
| 39. RUSU Maria A. — fiica (n. 1930)   | ca familie de „chiaburi”.                  |
| 40. RUSU Nicolae A. — fiul (n. 1932)  |  |
| 41. RUSU Fima A. — fiul (n. 1935)   |  |
| 42. VERHOVEȚCHI Fiodor C. (n. 1872)   | Încadrați la „chiaburi”. Deportați în 1949 |
| 43. VERHOVEȚCHI Nicolai T. — fiul adoptiv (n. 1921)   | în reg. Kurgan. Eliberați în 1955          |
| 44. VERHOVEȚCAIA Anastasia S. — nora (n. 1927)  | și reabilitați în 1989.                    |
| 45. VETRIG (VETRICI) Gheorghe P. (n. 1910). Condamnat în 1948 la 25 ani de muncă silnică.                                 |  |
| 46. VETRIG (VETRICI) Elena I. — soția   |  |
| 47. VETRIG (VETRICI) Varvara Gh. — fiica (n. 1935)  |  |
| 48. VETRIG (VETRICI) Ilarion Gh. — fiul (n. 1938)   | Deportați în 1949 în reg. Kurgan ca        |
| 49. VETRIG (VETRICI) Fiodor Gh. — fiul (n. 1942)  | familie de „chiaburi”. Eliberați în 1957.  |
| 50. VETRIG (VETRICI) Fedot Gh. — fiul (n. 1946)   |  |
| 51. VETRIG (VETRICI) Vera Gh. — fiica   |  |

## com. CÂRNĂȚENI

1. **PANIȘ Natalia M.** (n. 1895). Condamnată în 1945 la 10 ani de muncă silnică pentru neachitarea impozitelor.
  2. **BLIDARU Ipolit T.** (n. 1885)
  3. **BLIDARU Eudochia N.** — soția (n. 1897)
  4. **BLIDARU Olga I.** — fiica (n. 1924)
  5. **BLIDARU Procopie I.** — fiul (n. 1929)
  6. **BLIDARU Vasile I.** — fiul (n. 1931)
  7. **BLIDARU Filip I.** — fiul (n. 1933)
  8. **BLIDARU Dumitru I.** — fiul (n. 1935)
  9. **BLIDARU Domnica I.** — fiica (n. 1943)
  10. **RAȚĂ Nichifor A.** (n. 1897)
  11. **RAȚĂ Varvara S.** — soția (n. 1897)
  12. **RAȚĂ Serafima N.** — fiica (n. 1935)
  13. **RAȚĂ Gheorghe N.** — fiul (n. 1937)
- Deportați în reg. Kurgan (1949).  
Motivul reprimării: familie de „chiaburi”.
- Încadrați la „chiaburi”.  
Supuși represiunilor în 1949.  
Reabilitați în 1989.

## com. CHIRCĂIEȘTI

1. **BALAN Vasile B.** (n. 1912). Condamnat în 1941 la 3 ani de închisoare pe motiv că a fost grănicer în România. În 1966 cauza a fost clasată.
  2. **CÂRP-VIȘNEVȘCHI Boris N.** (n. 1891). Membru al unui partid „burghez”. Condamnat în 1941 la muncă silnică. A decedat în Ivdellag, reg. Sverdlovsk (1942) în urma regimului de exterminare. Reabilitat în 1991.
  3. **CÂRP-VIȘNEVȘCHI Tina P.** — soția (n. 1894). Deportată în 1941 în Siberia. Reabilitată în 1991.
  4. **ENI Alexei F.** (n. 1898). Deportat în 1941 în reg. Tiumen pe motive politice. Reabilitat în 1991.
  5. **UNTU Chiril D.** (n. 1888). Fost primar. Membru al Partidului Național-Liberal. Condamnat în 1941 la 10 ani de muncă silnică. A murit în Ivdellag, reg. Sverdlovsk. Reabilitat în 1990.
  6. **UNTU Agafia A.** — soția
  7. **UNTU Tihon Ch.** — fiul (n. 1916)
  8. **UNTU Claudia Ch.** — fiica (n. 1918)
  9. **UNTU Alexei Ch.** — fiul (n. 1920)
  10. **UNTU Larisa Ch.** — fiica (n. 1932)
  11. **UNTU Maria Ch.** — fiica (n. 1935)
  12. **UNTU Ion Ch.** — fiul (n. 1937)
  13. **UNTU Pavel Ch.** — fiul (n. 1940)
  14. **BURLACU Calistrat G.** (n. 1899). Condamnat în 1945 la 10 ani de detenție sub acuzația de „colaboraționist”. Reabilitat în 1991.
  15. **BURLACU Fiodor N.** (n. 1884). Acuzat de colaboraționism și condamnat, în 1945, la 10 ani de muncă silnică. Reabilitat în 1990.
  16. **CERNEI Petru A.** Reprimat în 1945, fiind acuzat de colaboraționism.
  17. **MORARU Ion T.** (n. 1902). Condamnat în 1945 la 10 ani privațiune de libertate. Cap de acuzare: „trădare de patrie”.
  18. **SÂRBU Ion N.** (n. 1895). Condamnat în 1945 la 8 ani de muncă silnică sub acuzația de „trădător”.
  19. **BODEANU Gherasim G.** (n. 1886)
  20. **BODEANU Pelaghia H.** — soția (n. 1890)
  21. **BODEANU Alexandru Gh.** — fiul (n. 1928)
  22. **BURLACU Dumitru F.** (n. 1924)
  23. **BURLACU Tatiana F.** (n. 1928)
  24. **BURLACU Liuba F.** (n. 1931)
  25. **BURLACU Mihail F.** (n. 1933)
  26. **BURLACU Natalia F.** (n. 1937)
  27. **BURLACU Olga F.** (n. 1939)
- Deportați în 1941 în reg. Omsk.  
Reabilitați în 1990.
- Încadrați la „chiaburi”.  
Supuși represiunilor în 1949.  
Reabilitați în 1989.
- Deportați în 1949 în reg. Tiumen  
ca membri ai familiei unui  
„colaboraționist”. Reabilitați în 1990.

- |  |   |
|--|---|
| 28. CERNEI Alexandra C. (n. 1914)  | Încadrate la „membri ai familiei unui colaboraționist”. Deportate în reg. Tiumen (1949). Reabilitate în 1990. |
| 29. CERNEI Eufrosinia P. — fiica (n. 1940)   |   |
| 30. CERNEI Ana P. — fiica (n. 1946)  |   |
| 31. EREMEEV Valentina I. (n. 1926). Deportată în 1949 în reg. Tiumen ca soție a unui „colaboraționist”. Reabilitată în 1990. |   |
| 32. JURAVSCHI Nicolae I. (n. 1901)   | Supuși represiunilor în 1949 pe motiv că erau „chiaburi”. Reabilitați în 1989.                                |
| 33. JURAVSCHI Efimia H. — soția (n. 1907)  |   |
| 34. JURAVSCHI Liuba N. — fiica (n. 1928)   |   |
| 35. JURAVSCHI Petru N. — fiul (n. 1930)  |   |
| 36. JURAVSCHI Olga N. — fiica (n. 1932)  |   |
| 37. JURAVSCHI Agafia N. — fiica (n. 1942)  |   |
| 38. OXANI Diomid I. (n. 1901)  | Deportați în reg. Tiumen (1949), fiind încadrați la „chiaburi”.   |
| 39. OXANI Parascovia A. — soția (n. 1902)  |   |
| 40. OXANI Gheorghe D. — fiul (n. 1935)   |   |
| 41. OXANI Ion D. — fiul (n. 1946)  |   |

### com. FÂRLĂDENI

- |  |  |
|--|--|
| 1. DOROȘENCO Moisei T. (n. 1890). Membru al Partidului Național-Liberal. Condamnat în 1940 la 5 ani de muncă silnică. Reabilitat în 1989.                            |  |
| 2. DOROȘENCO Agripina — soția (n. 1893)  | Deportați în 1940, fiind încadrați la „chiaburi”. Reabilitați în 1989. |
| 3. DOROȘENCO Vasile M. — fiul (n. 1919)  |  |
| 4. DOROȘENCO Ignat M. — fiul (n. 1923)   |  |
| 5. DOROȘENCO Ion M. — fiul (n. 1925)   |  |
| 6. DOROȘENCO Matvei M. — fiul (n. 1927)  |  |
| 7. DOROȘENCO Fiodor M. — fiul (n. 1929)  |  |
| 8. DOROȘENCO Anastasia M. — fiica (n. 1931)  |  |
| 9. DOROȘENCO Dumitru M. — fiul (n. 1933)   |  |
| 10. DOROȘENCO Eudochia M. — fiica (n. 1936)  |  |
| 11. BURCĂ Vasile T. (n. 1887). Fost primar. Membru al Partidului Național-Liberal. Condamnat în 1941 la muncă silnică. Reabilitat în 1990.                           |  |
| 12. BURCĂ Maria D. — soția (n. 1888)   | Deportați în 1941. Reabilitați în 1990.                                |
| 13. BURCĂ Anton V. — fiul (n. 1923)  |  |
| 14. BURCĂ Alexei V. — fiul (n. 1925)   |  |
| 15. BURCĂ Mihail V. — fiul (n. 1927)   |  |
| 16. BURCĂ Natalia V. — fiica (n. 1931)   |  |
| 17. CARAMANUȚĂ Parfenie S. (n. 1882). Membru al Partidului Național-Liberal. Încadrat la „chiaburi” și deportat, în 1941, în reg. Tiumen. Reabilitat în 1991.        |  |
| 18. CARAMANUȚĂ Pavel P. — fiul   | Deportați în 1941 în reg. Tiumen. Reabilitați în 1991.                 |
| 19. CARAMANUȚĂ Feodosia P. — fiica   |  |
| 20. CARAMANUȚĂ Fevronia S. — nora  |  |
| 21. DOROȘENCO Chiril I. (n. 1900). Condamnat în 1941 la 10 ani de muncă silnică sub acuzația de „membru al unui partid contrarevoluționar”. Reabilitat în 1989.      |  |
| 22. DOROȘENCO Fevronia M. — soția  | Deportați în 1941. Reabilitați în 1989.                                |
| 23. DOROȘENCO Maria Ch. — fiica  |  |
| 24. DOROȘENCO Mihail Ch. — fiul  |  |
| 25. DOROȘENCO Vasile Ch. — fiul  |  |
| 26. HANGAN Nicolae T. (n. 1899). Arestat în 1941, fiind acuzat de activitate contrarevoluționară. Împușcat în 1942 în Ivdellag, reg. Sverdlovsk. Reabilitat în 1990. |  |
| 27. HANGAN Maria P. — soția (n. 1910)  | Deportați în 1941 în reg. Omsk.  |
| 28. HANGAN Vasile N. — fiul (n. 1931)  |  |
| 29. HANGAN Elizaveta N. — fiica (n. 1933)  |  |

30. **HANGAN Natalia N.** — fiica (n. 1935) | Reabilitați în 1990.
31. **HANGAN Anton N.** — fiul (n. 1937)
32. **HANGAN Iulita N.** — fiica (n. 1939)
33. **OLARU Terinte A.** (n. 1862). Membru al Partidului Național-Creștin. Deportat în 1941 în reg. Omsk.
34. **OLARU Stepanida Gh.** — soția (n. 1875) | Încadrați la „chiaburi” și
35. **OLARU Fiodor T.** — fiul | deportați în reg. Omsk (1941).
36. **BEȘLEAGĂ Vera F.** (n. 1926)
37. **PLEȘCA Matvei S.** (n. 1875). Condamnat în 1941 la muncă silnică din motive politice. Reabilitat în 1989.
38. **PLEȘCA Feodora N.** — soția (n. 1876). Deportată în 1941 în reg. Omsk. Reabilitată în 1989.
39. **GOJAN Ion N.** (n. 1901). Supus represiunilor în 1944, fiind acuzat de colaboraționism.
40. **MÂNZA Ilie G.** (n. 1909). Condamnat în 1944 la 15 ani de muncă silnică. Reabilitat în 1991.
41. **OLARU Grigore T.** (n. 1904). Arestat în 1944 sub acuzația de „colaboraționist” și condamnat la 20 ani de muncă silnică. Își execută pedeapsa într-un lagăr din R.A.S.S. Komi.
42. **BLAJENCO Petru L.** (n. 1894). Condamnat în 1946 conform art. 58<sup>2</sup> la 6 ani de muncă silnică.
43. **COLESNICENCO Chiril G.** (n. 1890). Condamnat în temeiul art. 58<sup>2</sup> la 6 ani de detenție (1946).
44. **CRIVIȚCHI Iacov I.** (n. 1882). Acuzat de sustragere de la plata impozitelor și condamnat, conform art. 58<sup>2</sup>, la 5 ani de muncă silnică (1946).
45. **BLAJENCO Axenia V.** (n. 1887). Încadrată la „chiaburi”. Reprimată în 1949. Reabilitată în 1989.
46. **BURCĂ Teoctist N.** (n. 1885) | Reprimați în 1949 ca familie de
47. **ȘAPOVALOV Alexandra C.** — soția (n. 1897) | „chiaburi”. Reabilitați în 1989.
48. **COCOVICI Matvei S.** (n. 1897). Deportat în 1949 în reg. Tiumen sub acuzația de „colaboraționist”. Reabilitat în 1990.
49. **COCOVICI Maria M.** — fiica (n. 1924) | Deportate în 1949 în reg. Tiumen.
50. **COCOVICI Axenia M.** — fiica (n. 1928) | Reabilitate în 1990.
51. **CRIVIȚCHI Sofia N.** (n. 1895) | Supuși represiunilor în 1949,
52. **CRIVIȚCHI Nadejda I.** — fiica (n. 1930) | fiind încadrați la „chiaburi”.
53. **CRIVIȚCHI Nicolai I.** — fiul (n. 1938) | Reabilitați în 1989.
54. **GUȚU Matvei Gh.** (n. 1899)
55. **GUȚU Solomia Gh.** — soția (n. 1898) | Reprimați în 1949 ca familie de
56. **GUȚU Vasile M.** — fiul (n. 1934) | „chiaburi”. Reabilitați în 1989.
57. **GUȚU Anastasie M.** — fiul (n. 1937)
58. **HANGAN Trifan D.** (n. 1905). Membru al Partidului Național-Creștin. Deportat în 1949 în reg. Tiumen. Reabilitat în 1990.
59. **HANGAN Sofia G.** — soția (n. 1910)
60. **HANGAN Elizaveta T.** — fiica (n. 1929)
61. **HANGAN Natalia T.** — fiica (n. 1934) | Deportați în 1949 în reg. Tiumen.
62. **HANGAN Mihail T.** — fiul (n. 1937) | Reabilitați în 1990.
63. **HANGAN Vasile T.** — fiul (n. 1944)
64. **HANGAN Vera T.** — fiica (n. 1948)
65. **MÂNZA Eudochia F.** (n. 1917) | Deportate în reg. Tiumen (1949) ca
66. **MÂNZA Maria I.** — fiica (n. 1938) | membri ai familiei unui „colaboraționist”.
67. **MUSTEAȚĂ Ion I.** (n. 1890)
68. **MUSTEAȚĂ Anastasia T.** — soția (n. 1900)
69. **MUSTEAȚĂ Dumitru I.** — fiul (n. 1928) | Supuși represiunilor în 1949 pe motiv
70. **MUSTEAȚĂ Elizaveta I.** — fiica (n. 1930) | că erau „chiaburi”. Reabilitați în 1989.
71. **MUSTEAȚĂ Olga I.** — fiica (n. 1933)
72. **MUSTEAȚĂ Petru I.** — fiul (n. 1940)
73. **PETROV Ivan M.** (n. 1886) | Încadrați la „chiaburi”.
74. **PETROV Elena A.** — soția (n. 1889) | Deportați în 1949 în reg. Tiumen.
75. **SURDU Vasile E.** (n. 1907). Acuzat de colaboraționism. Reprimat în 1949.
76. **SURDU Anastasia S.** — soția (n. 1905) | Supuși represiunilor în 1949.
77. **SURDU Ion V.** — fiul (n. 1937)



- |  |   |
|--|---|
| 78. ȘCEMENENCO Tatiana P. (n. 1924)  | Reprimați în 1949 ca membri ai familiei unui „colaboraționist”. |
| 79. ȘCEMENENCO Ion P. — fratele (n. 1934)  |   |
| 80. ȘCEMENENCO Eudochia P. — sora (n. 1939)  |   |
| 81. ȘCEMENENCO Constantin N. — fiul (n. 1944)  |   |
| 82. ZDOROVEȚCHI Alexei V. (n. 1899). Deportat în reg. Tiumen (1949) sub acuzația de „colaboraționist”. Reabilitat în 1990. |   |
| 83. ZDOROVEȚCHI Maria I. — soția (n. 1895)   | Deportați în 1949 în reg. Tiumen. Reabilitați în 1990.          |
| 84. ZDOROVEȚCHI Nicolai A. — fiul (n. 1932)  |   |
| 85. ZDOROVEȚCHI Ana A. — fiica (n. 1934)   |   |
| 86. ZDOROVEȚCHI Andrei A. — fiul (n. 1940)   |   |

### com. GÂSCA

- |   |  |
|---|--|
| 1. CALAȘNICOV Nichita G. (n. 1891). Membru al Partidului Național-Liberal. Arestat în 1941 sub acuzația de „agent al Siguranței” și condamnat la muncă silnică. A decedat în 1942 în Ivdellag, reg. Sverdlovsk. Reabilitat în 1990. |  |
| 2. CALAȘNICOV Maria S. — soția (n. 1925)  | Deportați în 1941 în reg. Omsk. Reabilitați în 1990.                                 |
| 3. CALAȘNICOV Vasile N. — fiul  |  |
| 4. SEMIONOV Leonid I. (n. 1907). Condamnat în 1941 la 5 ani de muncă silnică, fiind acuzat de spionaj. Cauza a fost clasată în 1964.  |  |
| 5. BRAILOVSCHI Andrei S. Acuzat de activitate contrarevoluționară. Condamnat în 1945 la 10 ani de muncă silnică. Reabilitat în 1991.  |  |
| 6. GRIBENCO Iacov I. (n. 1887). Reprimat în 1945. Reabilitat în 1992.   |  |
| 7. PAVLENCO Alexei N. (n. 1890). Arestat în 1944 ca „element social periculos”. Condamnat la 5 ani privațiune de libertate (1945). Reabilitat în 1992.  |  |
| 8. DIACENCO Ana D. (n. 1898). Condamnată în 1946 la 2 ani de închisoare pentru neachitarea impozitelor (art. 58 <sup>1</sup> ).   |  |
| 9. TĂTĂROI Vasile G. (n. 1913). Condamnat în 1946 la 10 ani de muncă silnică. Reabilitat în 1991.   |  |
| 10. BRAILOVSCHI Irina D. (n. 1891)  | Deportați în reg. Tiumen (1949) ca membri ai familiei unui „colaboraționist”.        |
| 11. BRAILOVSCHI Grigore A. — fiul   |  |
| 12. COZACENCO Luca L. (n. 1880)   | Supuși represiunilor în 1949, fiind acuzați de colaboraționism. Reabilitați în 1992. |
| 13. COZACENCO Marfa I. — soția (n. 1888)  |  |
| 14. GLEBOV Victor I. (n. 1908). Deportat în 1949 în reg. Tiumen sub acuzația de „membru al Partidului Fascist Italian (1933–1938)”. Reabilitat în 1989.   |  |
| 15. GLEBOVA Antonina M. — soția (n. 1913)   | Deportați în reg. Tiumen (1949). Reabilitați în 1989.                                |
| 16. GLEBOV Nicolai V. — fiul (n. 1939)  |  |
| 17. GLEBOV Valeri V. — fiul (n. 1940)   |  |
| 18. IVANCENCO Fiodor T. (n. 1914)   | Reprimați în 1949 ca familie de „chiaburi”. Reabilitați în 1989.                     |
| 19. IVANCENCO Maria Gh. — soția (n. 1913)   |  |
| 20. IVANCENCO Petru F. — fiul (n. 1936)   | Supuși represiunilor în 1949, fiind încadrați la „chiaburi”.                         |
| 21. IVANCENCO Serghei F. — fiul (n. 1938)   |  |
| 22. IVANCENCO Nichita I. (n. 1884)  | Supuși represiunilor în 1949, fiind încadrați la „chiaburi”.                         |
| 23. IVANCENCO Nadejda M. — soția (n. 1886)  |  |
| 24. OSTAPENCO Ion V. (n. 1894). Deportat în 1949 în reg. Tiumen pentru preținse legături cu Siguranța. Reabilitat în 1990.  |  |
| 25. OSTAPENCO Agripina S. — soția (n. 1895)   | Deportați în reg. Tiumen (1949). Reabilitați în 1990.                                |
| 26. OSTAPENCO Tatiana I. — fiica (n. 1919)  |  |
| 27. OSTAPENCO Grigore I. — fiul (n. 1932)   |  |
| 28. OSTAPENCO Ion I. — fiul (n. 1934)   |  |
| 29. OSTAPENCO Mihail I. — fiul (n. 1937)  |  |
| 30. PAVLENCO Fiodor A. (n. 1913). Acuzat de colaboraționism și deportat în reg. Tiumen (1949). Reabilitat în 1991.  |  |

- |  |   |
|--|---|
| 31. PAVLENCO Natalia M. — soția (n. 1914)  |   |
| 32. PAVLENCO Anatol F. — fiul (n. 1936)    | Deportați în 1949                         |
| 33. PAVLENCO Nadejda F. — fiica (n. 1939)  | în reg. Tiumen.                           |
| 34. PAVLENCO Maria F. — fiica (n. 1943)    | Reabilitați în 1991.                      |
| 35. PAVLENCO Ecaterina T. — mama (n. 1877) |   |
| 36. TĂTĂROI Agafia I. (n. 1911)            | Deportate în 1949 în reg. Tiumen          |
| 37. TĂTĂROI Antonina V. — fiica (n. 1943)  | din motive politice. Reabilitate în 1991. |
| 38. TCACI Olga G. (n. 1898)                | Reprimați în 1949,                        |
| 39. TCACI Dumitru A. — fiul (n. 1923)      | fiind încadrați la „chiaburi”.            |
| 40. TCACI Lavrentie A. — fiul (n. 1934)    | Reabilitați în 1989.                      |
| 41. VACULA Casian S. (n. 1899)             | Supuși represiunilor în 1949              |
| 42. VACULA Daria I. — soția                | pe motiv că erau „chiaburi”.              |
| 43. VACULA Boris C. — fiul (n. 1930)       | Reabilitați în 1989.                      |

### com. GRIGORIEVCA

- |  |   |
|--|---|
| 1. BELOUS Carp A. Reprimat în 1941 pe motive politice. Reabilitat în 1990.   |   |
| 2. COVALCIUC Grigore F. (n. 1900). Încadrat la „chiaburi”. Supus represiunilor în 1941.                                    |   |
| 3. ZAHARCENCO Moisei S. (n. 1898). Arestat în 1941 pentru „agitație contrarevoluționară”. A decedat în 1942 în închisoare. |   |
| 4. CRAVCENCO Nicolai P. (n. 1900). Condamnat de Tribunalul Militar la privațiune de libertate (1944). Reabilitat în 1992.  |   |
| 5. ZAHARCENCO Ion M. (n. 1923). Acuzat de trădare de patrie. Condamnat în 1945 la 10 ani de detenție. Reabilitat în 1994.  |   |
| 6. ZAHARCENCO Petru G. (n. 1879). Condamnat în temeiul art. 58 <sup>2</sup> la 8 ani de muncă silnică (1945).              |   |
| 7. BALAN Mitrofan A. (n. 1867)   | Reprimați în 1949, fiind încadrați            |
| 8. BALAN Maria — soția (n. 1869)   | la „chiaburi”. Reabilitați în 1989.           |
| 9. CAPCANENCO Dumitru A. (n. 1901)   |   |
| 10. CAPCANENCO Efrosinia M. — soția (n. 1901)  |   |
| 11. CAPCANENCO Nicolae D. — fiul (n. 1928)   | Deportați în reg. Kurgan (1949)               |
| 12. CAPCANENCO Anastasia D. — fiica (n. 1935)  | ca familie de „chiaburi”.                     |
| 13. CAPCANENCO Ilie D. — fiul (n. 1937)  |   |
| 14. CAPCANENCO Polina A. — nora (n. 1931)  |   |
| 15. CIOBANU David C. (n. 1897)   | Supuși represiunilor în 1949, fiind           |
| 16. CIOBANU Havronia N. — soția (n. 1889)  | încadrați la „chiaburi”. Reabilitați în 1989. |
| 17. COVALCIUC Ecaterina L. (n. 1907)   |   |
| 18. COVALCIUC Mihail T. — fiul (n. 1925)   |   |
| 19. COVALCIUC Varvara T. — fiica (n. 1928)   | Reprimați în 1949                             |
| 20. COVALCIUC Ion T. — fiul (n. 1935)  | pe motiv că erau „chiaburi”.                  |
| 21. COVALCIUC Maria T. — fiica (n. 1937)   | Reabilitați în 1989.                          |
| 22. COVALCIUC Anatol T. — fiul (n. 1949)   |   |
| 23. COVALCIUC Valentina T. — fiica (n. 1949)   |   |
| 24. COVALCIUC Vera V. (n. 1905)  |   |
| 25. COVALCIUC Claudia Gr. — fiica (n. 1927)  | Deportați în 1949.                            |
| 26. COVALCIUC Ion Gr. — fiul (n. 1938)   |   |
| 27. BOGATĂI Petru C. — ginerele (n. 1922)  |   |
| 28. CUȘNIR Ion M. (n. 1908)  | Reprimați în 1949                             |
| 29. CUȘNIR Maria S. — soția (n. 1910)  | ca familie de „chiaburi”.                     |
| 30. CUȘNIR Iulia I. — fiica (n. 1935)  | Reabilitați în 1989.                          |
| 31. CUȘNIR Marcu F. (n. 1880)  |   |
| 32. CUȘNIR Parascovia — soția (n. 1889)  | Încadrați la „chiaburi”.                      |
| 33. CUȘNIR-PODGORNĂI Ana M. — fiica (n. 1921)  | Supuși represiunilor în 1949.                 |
| 34. PODGORNĂI Claudia — nepoata (n. 1945)  | Reabilitați în 1989.                          |

- |  |  |
|--|--|
| 35. ONOI Alexei D. (n. 1900)   |  |
| 36. ONOI Parascovia I. — soția (n. 1892)   | Deportați în reg. Kurgan (1949)<br>ca familie de „chiaburi”.           |
| 37. ONOI Iulia A. — fiica (n. 1930)  |  |
| 38. PUHTIENCO Lev E. (n. 1878)   |  |
| 39. PUHTIENCO Axenia I. — soția (n. 1879)  | Supuși represiunilor în 1949.  |
| 40. PUHTIENCO Melania M. (n. 1894). Încadrată la „chiaburi”. Reprimată în 1949. Reabilitată în 1989.                 |  |
| 41. ȚIBALIUC Efimia L. (n. 1906)   |  |
| 42. ȚIBALIUC Danil N. — fiul (n. 1930)   | Reprimați în 1949 pe motiv că erau<br>„chiaburi”. Reabilitați în 1989. |
| 43. ȚIBALIUC Pelagheea N. — fiica (n. 1935)  |  |
| 44. ȚIBALIUC Maria N. — fiica (n. 1941)  |  |
| 45. ZAHARCENCO Maria M. (n. 1888). Supusă represiunilor în 1949, fiind încadrată la „chiaburi”. Reabilitată în 1989. |  |
| 46. ZAHARCENCO Serghei S. (n. 1905)  |  |
| 47. ZAHARCENCO Elena M. — soția (n. 1918)  | Reprimați în 1949.   |
| 48. ZAHARCENCO Mihail S. — fiul (n. 1945)  |  |

### com. HAGIMUS

- |  |                                       |
|--|---------------------------------------|
| 1. DOGUȚĂ Nicolae T. (n. 1895). Condamnat în 1941 la muncă silnică. Cap de acuzare: „agitatie antisovietică”. Reabilitat în 1991.  |                                       |
| 2. PLEȘCAN Ion S. (n. 1875). Membru al Partidului Național-Liberal; fost primar. Condamnat în 1941 la muncă silnică. A decedat în Ivdellag, reg. Sverdlovsk. Reabilitat în 1989. |                                       |
| 3. PLEȘCAN Vasilisa I. — soția (n. 1880)   | Deportați în 1941                     |
| 4. PLEȘCAN Ana I. — fiica (n. 1921)  | în Siberia.                           |
| 5. PLEȘCAN Daria I. — fiica (n. 1924)  | Reabilitați în 1989.                  |
| 6. ȚIGAN Isac N. (n. 1889). Arestat în 1944 sub acuzația de „colaborționist”. Condamnat la 10 ani de muncă silnică.  |                                       |
| 7. VASCAN Varfolomei I. (n. 1894). Condamnat în 1946 la 3 ani de închisoare conform art. 58 <sup>1</sup> .   |                                       |
| 8. BROI Terenti D. (n. 1887)   | Reprimați în 1949, fiind încadrați    |
| 9. BROI Evdochia D. — soția (n. 1890)  | la „chiaburi”. Reabilitați în 1989.   |
| 10. BUGA Efim A. (n. 1893). Supus represiunilor în 1949 pe motiv că a fost membru al <i>Gărzii de Fier</i> . Reabilitat în 1991.   |                                       |
| 11. CIOBANU Parascovia S. (n. 1888). Încadrată la „chiaburi” și deportată, în 1949, în reg. Tiumen. Eliberată în 1954.   |                                       |
| 12. DOGUȚĂ Feodora N. (n. 1894)  |                                       |
| 13. DOGUȚĂ Efrosinia N. — fiica (n. 1929)  | Deportați în 1949 în reg. Tiumen,     |
| 14. DOGUȚĂ Boris N. — fiul (n. 1933)   | fiind încadrați la „chiaburi”.        |
| 15. DOGUȚĂ Trifan N. — fiul (n. 1939)  | Reabilitați în 1991.                  |
| 16. MĂTURĂ Mitrofan Ch. (n. 1895)  |                                       |
| 17. MĂTURĂ Pelaghia A. — soția (n. 1896)   | Deportați în reg. Tiumen (1949)       |
| 18. MĂTURĂ Vasile M. — fiul (n. 1929)  | ca familie de „chiaburi”.             |
| 19. ROMANENCO Fiodor I. (n. 1900)  |                                       |
| 20. ROMANENCO Parascovia P. — soția (n. 1901)  |                                       |
| 21. ROMANENCO Mefodie F. — fiul (n. 1934)  | Reprimați în 1949 pe motiv că         |
| 22. ROMANENCO Iacov F. — fiul (n. 1939)  | erau „chiaburi”. Reabilitați în 1989. |
| 23. ROMANENCO Ulita F. — fiica (n. 1940)   |                                       |
| 24. ROMANENCO Maria F. — fiica (n. 1942)   |                                       |
| 25. ZAPOROJAN Anton A. (n. 1898)   |                                       |
| 26. ZAPOROJAN Eudochia C. — soția (n. 1896)  | Încadrați la „chiaburi”.              |
| 27. ZAPOROJAN Nina A. — fiica (n. 1930)  | Supuși represiunilor în 1949.         |
| 28. ZAPOROJAN Elizaveta A. — fiica (n. 1933)   | Reabilitați în 1989.                  |

## s. MARIANCA DE SUS, com. ZAIM

- |  |  |
|--|--|
| 1. ISAC Nicolae Gh. (n. 1898)  |  |
| 2. ISAC Irina A. — soția (n. 1898)   | Deportați în 1941.   |
| 3. ISAC Mihail N. — fiul (n. 1921)   | Reabilitați în 1991.   |
| 4. ISAC Maria N. — fiica (n. 1923)   |  |
| 5. ATANASIU Mihail P. (n. 1890). Condamnat în 1945 la 10 ani de muncă silnică pentru „trădare de patrie”. A decedat la 23.VII.1945 în închisoarea nr. 9 a NKVD-ului din R.S.S.M. Reabilitat în 1992. |  |
| 6. CERLAT Ion E. (n. 1897). Condamnat în 1945 la 10 ani de detenție într-un lagăr de muncă și corecție. Cap de acuzare: „trădare de patrie” (art. 54 <sup>1</sup> lit. a). Reabilitat în 1991.       |  |
| 7. NEGRUȚĂ Andrei A. (n. 1895). Acuzat de trădare de patrie și de colaboraționism. Condamnat la 10 ani de detenție (1945). A murit în 1947 în închisoarea nr. 1 a M.A.I. al R.S.S.M.                 |  |
| 8. VREME Timofei G. Supus represiunilor în 1945 sub acuzația de „colaboraționist”. Reabilitat în 1991.   |  |
| 9. IVANȚOC Pantelei H. Reprimat în 1946. Reabilitat în 1991.   |  |
| 10. TĂRĂȚĂ Ion P. Supus represiunilor în 1946. Reabilitat în 1991.   |  |
| 11. CERLAT Elena P. (n. 1897)  | Deportați în 1949 în reg. Kurgan   |
| 12. CERLAT Anastasia I. — fiica (n. 1932)  | ca membri ai familiei unui „trădător”.   |
| 13. CERLAT Alexei I. — fiul (n. 1938)  | Reabilitați în 1990.   |
| 14. COLESNICENCO Nicolae G. (n. 1913)  |  |
| 15. COLESNICENCO Parascovia D. — soția (n. 1911)   | Deportați în 1949 în reg. Kurgan.  |
| 16. COLESNICENCO Nina N. — fiica (n. 1941)   |  |
| 17. FRUNZĂ Pantelei L. (n. 1896)   |  |
| 18. FRUNZĂ Elizaveta P. — soția (n. 1898)  |  |
| 19. FRUNZĂ Spiridon P. — fiul (n. 1929)  | Supuși represiunilor în 1949 pe motiv că erau „chiaburi”. Reabilitați în 1989. |
| 20. FRUNZĂ Elena P. — fiica (n. 1931)  |  |
| 21. FRUNZĂ Andrei P. — fiul (n. 1934)  |  |
| 22. FRUNZĂ Maria P. — fiica (n. 1937)  |  |
| 23. GROIAN Haralampie A. (n. 1900)   |  |
| 24. GROIAN Ana P. — soția (n. 1906)  |  |
| 25. GROIAN Ion H. — fiul (n. 1929)   | Supuși represiunilor în 1949,  |
| 26. GROIAN Gheorghe H. — fiul (n. 1933)  | fiind încadrați la „chiaburi”.   |
| 27. GROIAN Nadejda H. — fiica (n. 1941)  | Reabilitați în 1989.   |
| 28. GROIAN Mihail H. — fiul (n. 1944)  |  |
| 29. GROIAN Nina H. — fiica (n. 1947)   |  |
| 30. IVANȚOC Simion H. (n. 1894)  |  |
| 31. IVANȚOC Ecaterina S. — soția (n. 1894)   | Deportați în 1949 în reg. Kurgan   |
| 32. IVANȚOC Nicolae S. — fiul (n. 1928)  | ca familie de „chiaburi”.  |
| 33. IVANȚOC Ion S. — fiul (n. 1930)  | Reabilitați în 1989.   |
| 34. IVANȚOC Ustina A. (n. 1902)  |  |
| 35. IVANȚOC Ion P. — fiul (n. 1933)  | Încadrați la „chiaburi”.   |
| 36. IVANȚOC Nicolae P. — fiul (n. 1935)  | Reprimați în 1949.   |
| 37. MEREUȚĂ Axenia V. (n. 1891)  | Reabilitați în 1989.   |
| 38. MEREUȚĂ Ilie P. — fiul (n. 1930)   |  |
| 39. MEREUȚĂ Alexei P. — fiul (n. 1937)   | Supuși represiunilor în 1949 pe motiv că erau „chiaburi”. Reabilitați în 1989. |
| 40. MEREUȚĂ Fiodor P. — fiul (n. 1942)   |  |
| 41. MEREUȚĂ Axente P. (n. 1914)  |  |
| 42. MEREUȚĂ Maria Z. — soția (n. 1922)   |  |
| 43. MEREUȚĂ Mihail A. — fiul (n. 1940)   | Deportați în reg. Kurgan (1949),   |
| 44. MEREUȚĂ Victor A. — fiul (n. 1947)   | fiind încadrați la „chiaburi”.   |
| 45. MEREUȚĂ Eugenia A. — fiica (n. 1948)   |  |
| 46. CUCIURCĂ Anisia C. — soacra (n. 1873)  |  |

- |   |   |
|---|---|
| 47. MEREUȚĂ Matrona M. (n. 1889)  | Reprimați în 1949                                     |
| 48. MEREUȚĂ Natalia P. — fiica (n. 1931)  | ca familie de „chiaburi”.                             |
| 49. MEREUȚĂ Alexandru P. — fiul (n. 1932)   | Reabilitați în 1989.                                  |
| 50. MOCANU Alexandra I.   |   |
| 51. MOCANU Zinaida V. — fiica (n. 1943)   | Deportate în reg. Kurgan (1949).                      |
| 52. PLAIU Alexei G. (n. 1898)   |   |
| 53. PLAIU Ana A. — soția (n. 1904)  |   |
| 54. PLAIU Fiodor A. — fiul (n. 1928)  |   |
| 55. PLAIU Tihon A. — fiul (n. 1932)   |   |
| 56. PLAIU Alexandru A. — fiul (n. 1934)   | Deportați în 1949 în reg. Kurgan.                     |
| 57. PLAIU Nadejda A. — fiica (n. 1936)  | Motivul reprimării: familie de „chiaburi”.            |
| 58. PLAIU Liuba A. — fiica (n. 1941)  |   |
| 59. PLAIU Ana A. (n. 1893)  | Încadrate la „chiaburi”. Reprimare                    |
| 60. PLAIU Maria T. — fiica (n. 1938)  | în 1949. Reabilitate în 1989.                         |
| 61. PLAIU Filip G. (n. 1894)  |   |
| 62. PLAIU Ana M. — soția (n. 1897)  | Supuși represiunilor în 1949 pe motiv                 |
| 63. PLAIU Maria F. — fiica (n. 1924)  | că erau „chiaburi”. Reabilitați în 1989.              |
| 64. PLAIU Ecaterina F. — fiica (n. 1928)  |   |
| 65. POTÂNGĂ Andrei F. (n. 1909)   |   |
| 66. POTÂNGĂ Stepanida P. — soția (n. 1912)  |   |
| 67. POTÂNGĂ Tatiana A. — fiica (n. 1932)  | Supuși represiunilor în 1949                          |
| 68. POTÂNGĂ Pancrat A. — fiul (n. 1934)   | ca familie de „chiaburi”.                             |
| 69. POTÂNGĂ Gheorghe A. — fiul (n. 1941)  | Reabilitați în 1989.                                  |
| 70. POTÂNGĂ Valentina A. — fiica (n. 1944)  |   |
| 71. POTÂNGĂ Pelaghia A. — fiica (n. 1946)   |   |
| 72. POTÂNGĂ Condrat A. (n. 1888). Încadrat la „chiaburi”. Reprimat în 1949. Reabilitat în 1989. |   |
| 73. POTÂNGĂ Eudochim V. (n. 1892)   |   |
| 74. POTÂNGĂ Elena P. — soția (n. 1898)  |   |
| 75. POTÂNGĂ Ion E. — fiul (n. 1929)   |   |
| 76. POTÂNGĂ Pantelei E. — fiul (n. 1931)  | Reprimați în 1949, fiind încadrați                    |
| 77. POTÂNGĂ Efrosinia E. — fiica (n. 1935)  | la „chiaburi”. Reabilitați în 1989.                   |
| 78. POTÂNGĂ Ana E. — fiica (n. 1937)  |   |
| 79. POTÂNGĂ Profir E. — fiul (n. 1938)  |   |
| 80. POTÂNGĂ Vera E. — fiica (n. 1939)   |   |
| 81. TĂRĂȚĂ Dominte Gh. (n. 1882)  |   |
| 82. TĂRĂȚĂ Daria N. — soția (n. 1883)   |   |
| 83. TĂRĂȚĂ Axenia D. — fiica (n. 1919)  | Supuși represiunilor în 1949                          |
| 84. TĂRĂȚĂ Maria D. — fiica (n. 1924)   | pe motiv că erau „chiaburi”.                          |
| 85. TĂRĂȚĂ Andrei D. — fiul (n. 1928)   |   |
| 86. TĂRĂȚĂ Ion D. — fiul (n. 1932)  |   |
| 87. VREME Tatiana V. (n. 1888)  | Deportați în 1949 în reg. Kurgan ca membri ai         |
| 88. VREME Nicolae G. — fiul (n. 1920)   | familiei unui „colaboraționist”. Reabilitați în 1990. |

### com. PLOP-ȘTIUBEI

- |   |  |
|---|--|
| 1. AMARII Nicolae O. (n. 1909). Acuzat de activitate antisovietică și condamnat la 10 ani de muncă silnică (1945). Reabilitat în 1990.                                    |  |
| 2. BOLFĂ Vasile F. (n. 1902). Condamnat în 1945 la 10 ani de detenție într-un lagăr de muncă și corecție. Cap de acuzare: „activitate antisovietică”. Reabilitat în 1990. |  |
| 3. DAMASCHIN Alexandru I. (n. 1892). Condamnat în 1945 la 10 ani de muncă silnică sub acuzația de „trădare de patrie”.  |  |
| 4. AMARII Olga S. (n. 1918)   | Reprimați în 1949 ca                       |
| 5. AMARII Ștefan N. — fiul (n. 1938)  | membri ai familiei unui „colaboraționist”. |
| 6. AMARII Zaharia N. — fiul (n. 1944)   | Reabilitați în 1992.                       |

- |  |  |
|--|--|
| 7. BOLFĂ Efimia V. (n. 1904)   |  |
| 8. BOLFĂ Andrei V. — fiul (n. 1936)  | Supuși represiunilor în 1949.  |
| 9. BOLFĂ Gheorghe V. — fiul (n. 1938)  |  |
| 10. DAMASCHIN Ana E. (n. 1897)   | Încadrați la „membri ai familiei unui trădător” și deportați în reg. Kurgan (1949). Reabilitați în 1990. |
| 11. DAMASCHIN Emanuil Al. — fiul (n. 1930)   |  |
| 12. DAMASCHIN Elena Al. — fiica (n. 1934)  |  |
| 13. MOJAR Nicolae D. (n. 1884)   | Deportați în 1949 în reg. Kurgan ca familie de „chiaburi”.   |
| 14. MOJAR Leonid N. — fiul (n. 1928)   |  |
| 15. MOJAR Nina N. — fiica (n. 1932)  |  |
| 16. RADU Fiodor E. (n. 1902). Deportat în 1949 în reg. Kurgan sub acuzația de ”colaboraționist”. |  |
| 17. RADU Varvara I. — soția (n. 1908)  |  |
| 18. RADU Luca F. — fiul (n. 1934)  | Deportați în reg. Kurgan (1949). Reabilitați în 1990.  |
| 19. RADU Eugen F. — fiul (n. 1940)   |  |
| 20. RADU Maria F. — fiica (n. 1942)  |  |
| 21. ZATÂC Spiridon Gh. (n. 1899)   | Supuși represiunilor în 1949, fiind acuzați de colaboraționism. Reabilitați în 1992.                     |
| 22. ZATÂC Agafia G. — soția (n. 1894)  |  |

### com. SĂIȚI

- |   |   |
|---|---|
| 1. CIOCOI Agafia M. (n. 1876). Arestată în 1940 din motive necunoscute. A decedat la 10.V.1942 în închisoarea din or. Penza. Reabilitată în 1991.   |   |
| 2. CIOCOI Mina Gh. (n. 1897). Fost primar. Membru al Partidului Național-Creștin. Reprimat în 1941. Reabilitat în 1990.   |   |
| 3. CIOCOI Alexandra S. — soția (n. 1898)  |   |
| 4. CIOCOI Simion M. — fiul (n. 1920)  |   |
| 5. CIOCOI Gheorghe M. — fiul (n. 1926)  | Deportați în 1941 în reg. Aktiubinsk. Reabilitați în 1990.            |
| 6. CIOCOI Natalia M. — fiica (n. 1929)  |   |
| 7. CIOCOI Ion M. — fiul (n. 1933)   |   |
| 8. CIOCOI Roman M. — fiul (n. 1935)   |   |
| 9. CIOCOI Constantin M. — fiul (n. 1938)  |   |
| 10. PAVLENCO David T. (n. 1891). Membru al Partidului Național-Liberal. Condamnat la muncă silnică. A murit în detenție (1941). Reabilitat în 1991.   |   |
| 11. PAVLENCO Haritina I. — soția (n. 1891)  |   |
| 12. PAVLENCO Maria D. — fiica (n. 1924)   | Deportați în 1941 în reg. Aktiubinsk, Kazahstan. Reabilitați în 1991. |
| 13. PAVLENCO Filip D. — fiul (n. 1926)  |   |
| 14. PAVLENCO Gheorghe D. — fiul (n. 1929)   |   |
| 15. ROȘCA Sidor I. (n. 1899)  |   |
| 16. ROȘCA Lucheria I. — soția (n. 1902)   | Deportați în 1941 în reg. Aktiubinsk. Reabilitați în 1991.            |
| 17. ROȘCA Simion S. — fiul (n. 1922)  |   |
| 18. ROȘCA Grigore S. — fiul (n. 1926)   |   |
| 19. BALIȚCHI Elisei A. (n. 1912). Fost primar. Acuzat de colaboraționism și trădare de patrie și condamnat la muncă silnică (1944). Reabilitat în 1990.   |   |
| 20. CIOCOI Alexei T. (n. 1910). Arestat în 1944 din motive politice. S-a stins din viață de tuberculoză într-un lagăr din reg. Kemerovo (1946). Reabilitat în 1991.                                   |   |
| 21. GLUH Nichifor G. (n. 1875). Condamnat în 1945 de Tribunalul Militar la privațiune de libertate. Cap de acuzare: „colaboraționism”. Reabilitat în 1991.  |   |
| 22. GROSU Chiril P. (n. 1913). Acuzat de activitate antisovietică și condamnat la 10 ani de muncă silnică (1945). Reabilitat în 1991.   |   |
| 23. MACHEDON Petru Gh. (n. 1907). Fost primar. Condamnat în 1945 de Tribunalul Militar Tiraspol la 20 ani de muncă silnică în minele de cupru din Djezkazgan. Eliberat în 1955 și reabilitat în 1991. |   |
| 24. MUSTEAȚĂ Pavel I. (n. 1888). Condamnat la 10 ani de muncă silnică (1945), fiind acuzat de colaborare cu Jandarmeria. Reabilitat în 1990.  |   |

25. **HÂNCU Alexei M.** (n. 1905). Reprimat în 1947. Reabilitat în 1991.
26. **LUNGU Ion S.** (n. 1912). Condamnat în 1948 în temeiul art. 58<sup>2</sup> la 5 ani de muncă silnică.
27. **BALIȚCHI Efimia C.** (n. 1907)
28. **BALIȚCHI Simion E.** — fiul (n. 1932)
29. **BALIȚCHI Valentina E.** — fiica (n. 1936)
30. **BALIȚCHI Ana E.** — fiica (n. 1940)
31. **BALIȚCHI Gheorghe E.** — fiul (n. 1942)
32. **CIOCOI Epistinia P.** (n. 1919)
33. **CIOCOI Terinte A.** — fiul (n. 1938)
34. **CIOCOI Agafia A.** — fiica (n. 1943)
35. **CIOCOI Maria A.** — fiica (n. 1945)
36. **CIOCOI Solomon A.** (n. 1917)
37. **CIOCOI Ion P.** — fiul (n. 1938)
38. **CIOCOI Elena P.** — fiica (n. 1941)
39. **COJUHARI Porfir S.** (n. 1908)
40. **COJUHARI Ana A.** — soția (n. 1911)
41. **COJUHARI Maria P.** — fiica (n. 1935)
42. **COJUHARI Natalia P.** — fiica (n. 1937)
43. **COJUHARI Haralampie P.** — fiul (n. 1941)
44. **CUCOȘ Parascovia A.** (n. 1904)
45. **CUCOȘ Mihail Ch.** — fiul (n. 1933)
46. **CUCOȘ Valentina Ch.** — fiica (n. 1942)
47. **GLUH Alexandra P.** (n. 1889)
48. **GLUH Maxim E.** — fiul (n. 1932)
49. **HÂNCU Tatiana I.** (n. 1892)
50. **HÂNCU Pantelei Gr.** — fiul (n. 1931)
51. **HÂNCU Stepan Gr.** — fiul (n. 1934)
52. **HÂNCU Constantin Gr.** — fiul (n. 1937)
53. **HODENCO Dumitru M.** (n. 1880)
54. **HODENCO Efimia D.** — soția (n. 1883)
55. **LUNGU Ana V.** (n. 1896)
56. **LUNGU Alexandru P.** — fiul (n. 1930)
57. **LUNGU Constantin P.** — fiul (n. 1934)
58. **LUNGU Efrosinia N.** (n. 1940)
59. **LUNGU Haralampie P.** (n. 1889)
60. **LUNGU Pelaghia Gh.** — soția (n. 1889)
61. **LUNGU Lucheria H.** — fiica (n. 1928)
62. **LUNGU Fiodor H.** — fiul (n. 1932)
63. **LUPAN Gheorghe M.** (n. 1903)
64. **LUPAN Ecaterina F.** — soția (n. 1899)
65. **LUPAN Nicolae Gh.** — fiul (n. 1932)
66. **LUPAN Isai Gh.** — fiul (n. 1936)
67. **LUPAN Petru Gh.** — fiul (n. 1941)
68. **MACHEDON Vera A.** (n. 1905)
69. **MACHEDON Alexandra P.** — fiica (n. 1930)
70. **MACHEDON Fiodor P.** — fiul (n. 1932)
71. **MIHAILUȚĂ Mina N.** (n. 1916). Condamnat în 1949, conform art. 58<sup>2</sup>, la 7 ani de muncă silnică.
72. **MUNTEANU Efrem S.** (n. 1891)
73. **MUNTEANU Matriona A.** — soția (n. 1897)
74. **MUNTEANU Varvara E.** — fiica (n. 1931)
75. **MUNTEANU Alexei E.** — fiul (n. 1933)
76. **MUNTEANU Efrosinia E.** — fiica (n. 1936)
77. **MUNTEANU Dumitru E.** — fiul (n. 1938)

Deportați în 1949 în reg. Tiumen ca membri ai familiei unui „colaboraționist”.  
Reabilitați în 1991.

Deportați în 1949 în reg. Tiumen ca membri ai familiei unui „colaboraționist”.  
Eliberați în 1956.  
Reabilitați în 1990.  
Încadrați la „chiaburi”.  
Reprimați în 1949.  
Reabilitați în 1989.

Deportați în reg. Tiumen (1949).  
Motivul reprimării: familie de „chiaburi”.

Deportați în 1949 în reg. Tiumen  
din motive politice.  
Reabilitați în 1991.  
Reprimați în 1949 ca membri ai familiei  
unui „colaboraționist”. Reabilitați în 1991.  
Deportați în reg. Tiumen (1949).  
Motivul reprimării: membri ai familiei  
unui „colaboraționist”.  
Reabilitați în 1991.

Supuși represiunilor în 1949, fiind  
încadrați la „chiaburi”. Reabilitați în 1989.

Deportați în 1949 în reg. Tiumen  
ca membri ai familiei  
unui „colaboraționist”.  
Reabilitați în 1990.

Reprimați în 1949 pe motiv că erau  
„chiaburi”. Reabilitați în 1989.

Reprimați în 1949  
ca familie de „chiaburi”.  
Reabilitați în 1989.

Încadrați la „chiaburi” și  
deportați, în 1949,  
în reg. Tiumen.

Supuși represiunilor în 1949 pe motiv  
că erau „chiaburi”. Reabilitați în 1989.

- |  |   |
|--|---|
| 78. MUSTEAȚĂ Ion N. (n. 1890)  | Reprimați în 1949, fiind încadrați            |
| 79. MUSTEAȚĂ Eudochia S. — soția (n. 1893)   | la „chiaburi”. Reabilitați în 1990.           |
| 80. MUSTEAȚĂ Parascovia T. (n. 1890). Deportată în 1949 în reg. Tiumen ca soție a unui „colaborantist”. Reabilitată în 1990. |   |
| 81. MUSTEAȚĂ Pavel V. (n. 1906)  | Deportați în reg. Tiumen (1949).              |
| 82. MUSTEAȚĂ Agafia P. — fiica (n. 1932)   | Reabilitați în 1991.                          |
| 83. MUSTEAȚĂ Serafim P. — fiul (n. 1934)   |   |
| 84. PALII Ion S. (n. 1898)   | Supuși represiunilor în 1949, fiind acuzați   |
| 85. PALII Haritina A. — soția (n. 1901)  | de colaboraționism. Reabilitați în 1989.      |
| 86. REGALI Efrosinia I. (n. 1889)  | Încadrați la „chiaburi” și                    |
| 87. REGALI Agafia T. — fiica (n. 1930)   | deportați în reg. Tiumen (1949).              |
| 88. PĂLĂRIE Ion I. — ginerele (n. 1930)  | Reabilitați în 1989.                          |
| 89. ROȘCA Axente P. (n. 1900)  |   |
| 90. ROȘCA Domnica G. — soția (n. 1900)   | Reprimați în 1949                             |
| 91. ROȘCA Efrosinia A. — fiica (n. 1933)   | ca familie de „chiaburi”.                     |
| 92. ROȘCA Maria A. — fiica (n. 1935)   |   |
| 93. SILOCI Ana I. (n. 1894)  | Reprimați în 1949 pe motiv că                 |
| 94. SILOCI Filip L. — fiul (n. 1932)   | erau „chiaburi”. Reabilitați în 1989.         |
| 95. SILOCI Arsentie N. (n. 1894)   | Încadrați la „chiaburi”. Supuși represiunilor |
| 96. SILOCI Eudochia N. — soția (n. 1898)   | în 1949. Reabilitați în 1989.                 |
| 97. SILOCI Elena T. (n. 1900)  | Supuși represiunilor în 1949, fiind încadrați |
| 98. SILOCI Terinte R. — fiul (n. 1929)   | la „chiaburi”. Reabilitați în 1989.           |
| 99. SILOCI Feodosie Z. (n. 1886)   | Reprimați în 1949                             |
| 100. SILOCI Maria M. — soția (n. 1886)   | ca familie de „chiaburi”.                     |
| 101. SILOCI Mihail F. — fiul (n. 1930)   | Reabilitați în 1989.                          |
| 102. ȘUMLEANSCHI Moisei T. (n. 1912)   |   |
| 103. ȘUMLEANSCHI Agafia Gh. — soția (n. 1919)  | Supuși represiunilor în 1949 pe motiv că      |
| 104. ȘUMLEANSCHI Fiodor M. — fiul (n. 1935)  | erau „chiaburi”. Reabilitați în 1989.         |
| 105. ȘUMLEANSCHI Adrian M. — fiul (n. 1939)  |   |

### com. SĂLCUȚA

1. ANTONOV Timofei T. Condamnat în 1941 la 8 ani de muncă silnică. Reabilitat în 1990.
2. BALTAG Fiodor A. (n. 1888). Arestat în 1941 ca „element social periculos” și condamnat la 10 ani de muncă silnică. A decedat în detenție (1941). Reabilitat în 1989.
3. BALTAG Elena E. — soția (n. 1894)
4. BALTAG Alexandru F. — fiul (n. 1920)
5. BALTAG Petru F. — fiul (n. 1925)
6. BALTAG Pavel F. — fiul (n. 1927)
7. SPINEI Ion A. (n. 1899). Membru al Partidului Național-Liberal. Condamnat la 10 ani de muncă silnică (1941). Reabilitat în 1991.
8. SPINEI Nina A. — soția. Deportată în 1941 în Kazahstan. Reabilitată în 1991.
9. VÂLCĂ Toma E. (n. 1896). Acuzat de sustragere de la plata impozitelor și condamnat, conform art. 58<sup>1</sup> alin. 2, la 10 ani de închisoare (1944).
10. PETRIC Alexei F. (n. 1898). Condamnat în 1945 în temeiul art. 54<sup>1</sup> lit. a („trădare de patrie”) la privațiune de libertate.
11. ȘEVCENCO Nicolae C. (n. 1908). Condamnat în 1945 la 10 ani de detenție pe motiv că ar fi fost agent al serviciului român de spionaj.
12. BACAL Grigore S. (n. 1916). Reprimat în 1946. Reabilitat în 1991.
13. BACAL Ion V. (n. 1898). Condamnat conform art. 58<sup>2</sup> la 6 ani de muncă silnică (1946).
14. BAGRIN Axenia E. (n. 1892). Acuzată de sustragere de la plata impozitelor. Condamnată în 1946 în temeiul art. 58<sup>2</sup> la 10 ani de muncă silnică.



15. **CIOBANU Nestor P.** (n. 1911). Condamnat în 1946 conform art. 58<sup>2</sup> la 5 ani de muncă silnică. Reabilitat în 1991.
16. **CREANGĂ Simion S.** (n. 1901). Arestat în 1946 sub acuzația de „colaboraționist” și condamnat la 10 ani de detenție într-un lagăr de muncă. În 1974 cauza a fost clasată.
17. **VÂȘCU Iustin C.** (n. 1898). Condamnat în 1946 la 5 ani de muncă silnică pentru neachitarea impozitelor (art. 58<sup>2</sup>).
18. **BAGRIN Luca Gh.** (n. 1920). Acuzat de înaltă trădare și condamnat, în 1947, la 20 ani de muncă silnică și degradare civică pe 5 ani. Reabilitat în 1994.
19. **BAGRIN Vasile I.** (n. 1923). Condamnat în temeiul art. 54<sup>1</sup> lit. a („trădare de patrie”) la 10 ani de detenție (1947). Reabilitat în 1994.
20. **BAGRIN Gheorghe F.** (n. 1912). Acuzat de sustragere de la plata impozitelor și condamnat, conform art. 58<sup>2</sup>, la 2 ani de închisoare (1948).
21. **MOCANU Nicolae S.** (n. 1896). Acuzat de sustragere de la plata impozitelor și condamnat, conform art. 58<sup>2</sup>, la 8 ani de închisoare (1948).
22. **BACAL Ana V.** (n. 1916) | Deportate în reg. Kurgan (1949), fiind
23. **BACAL Liubovi A.** — fiica adoptivă (n. 1939) | încadrate la „membri ai familiei unui
24. **BACAL Tatiana I.** — soacra (n. 1878) | colaboraționist”. Reabilitate în 1990.
25. **BACAL Gheorghe V.** (n. 1892) | Supuși represiunilor în 1949, fiind
26. **BACAL Vera Gh.** — fiica (n. 1933) | încadrați la „chiaburi”. Reabilitați în 1989.
27. **BACAL Ion Gh.** (n. 1921) | Încadrați la „chiaburi”.
28. **BACAL Alexandra I.** — soția (n. 1921) | Reprimați în 1949.
29. **BACAL Nadejda I.** — fiica (n. 1946) | Reabilitați în 1989.
30. **BACAL Vasile S.** (n. 1898). Membru al Partidului Național-Creștin. Deportat în 1949 în reg. Kurgan sub acuzația de „colaboraționist”. Reabilitat în 1990.
31. **BACAL Anastasia M.** — soția (n. 1902)
32. **BACAL Simion V.** — fiul (n. 1932) | Deportați în 1949
33. **BACAL Liubovi V.** — fiica (n. 1938) | în reg. Kurgan.
34. **BACAL Ion V.** — fiul (n. 1939) | Reabilitați în 1990.
35. **BACAL Parascovia V.** — fiica (n. 1943)
36. **BAGRIN Efrem A.** (n. 1918) | Deportați în 1949 în reg. Kurgan
37. **BAGRIN Alexandra I.** — soția (n. 1919) | pe motiv că erau „chiaburi”.
38. **BAGRIN Ion E.** — fiul (n. 1942) | Reabilitați în 1989.
39. **CANȚĂR Iacob N.** (n. 1887) | Deportați în 1949 în reg. Kurgan, fiind acuzați
40. **CANȚĂR Agafia N.** — soția (n. 1899) | de colaboraționism. Reabilitați în 1991.
41. **FRINIȚCHI Vasile H.** (n. 1915)
42. **FRINIȚCHI Natalia Gh.** — soția (n. 1910) | Deportați în 1949 în reg. Kurgan.
43. **FRINIȚCHI Petru V.** — fiul (n. 1939) | Reabilitați în 1991.
44. **FRINIȚCHI Ana V.** — fiica (n. 1942)
45. **LUPU Moisei A.** (n. 1889) | Deportați în reg. Kurgan (1949), fiind acuzați
46. **LUPU Axinia M.** — soția (n. 1884) | de colaboraționism. Reabilitați în 1991.
47. **NOVAC Ana E.** (n. 1897) | Supuși represiunilor în 1949
48. **NOVAC Maria Gh.** — fiica (n. 1927) | pe motiv că erau „chiaburi”.
49. **NOVAC Simion Gh.** — fiul (n. 1931) | Reabilitați în 1989.
50. **PETRIC Maria C.**
51. **PETRIC Mihail A.**
52. **PETRIC Lidia**
53. **PETRIC Elena**
54. **PETRIC Efrosinia**
55. **PUNGĂ Hariton I.** (n. 1898)
56. **PUNGĂ Fedora E.** — soția (n. 1908)
57. **PUNGĂ Elena H.** — fiica (n. 1929)
58. **PUNGĂ Victor H.** — fiul (n. 1931)
59. **PUNGĂ Gheorghe H.** — fiul (n. 1937)
60. **TERENTIEV Afanasie E.** (n. 1903). Reprimat în 1949 sub acuzația de „colaboraționist”. Reabilitat în 1992.

61. **TERENTIEV Sofia S.** — soția (n. 1912)
62. **TERENTIEV Ivan A.** — fiul (n. 1933)
63. **TERENTIEV Liubovi A.** — fiica (n. 1937)
64. **TERENTIEV Tamara A.** — fiica (n. 1938)
65. **TERENTIEV Nicolai A.** — fiul (n. 1941)
66. **TERENTIEV Stepan A.** — fiul (n. 1945)

Supuși represiunilor în 1949.  
Reabilitați în 1992.

### com. TĂNĂTARI

1. **MIHALACHI Gheorghe F.** (n. 1909). Preot; membru al Partidului Național-Creștin. Condamnat în 1940 la 10 ani de muncă silnică. Întemnițat într-un lagăr din țin. Krasnoiarsk.
2. **MUNGIU Trofim S.** (n. 1903). Reprimat în 1944.
3. **MOCANU Vasile H.** (n. 1912). Acuzat de colaboraționism și condamnat la 10 ani de muncă silnică (1945).
4. **BALAN Ion A.** (n. 1901)
5. **BALAN Maria G.** — soția (n. 1901)
6. **BALAN Tatiana I.** — fiica (n. 1936)
7. **BALAN Anton I.** — fiul (n. 1941)
8. **BALAN Simion E.** (n. 1908)
9. **BALAN Parascovia I.** — soția
10. **BALAN Filip S.** — fiul (n. 1937)
11. **BALAN Eudochia S.** — fiica (n. 1941)
12. **BALAN Mihail S.** — fiul (n. 1946)
13. **BĂIEȘ Dumitru I.** (n. 1910)
14. **BĂIEȘ Hristina E.** — soția (n. 1910)
15. **BĂIEȘ Ion D.** — fiul (n. 1932)
16. **BĂIEȘ Vera D.** — fiica (n. 1938)
17. **BĂIEȘ Pavel D.** — fiul (n. 1940)
18. **BĂIEȘ Constantin D.** — fiul (n. 1944)
19. **BORDIANU Leonte M.** (n. 1910)
20. **BORDIANU Elena V.** — soția (n. 1914)
21. **BORDIANU Epifania L.** — fiica (n. 1935)
22. **BORDIANU Iulia L.** — fiica (n. 1940)
23. **BORDIANU Vasile L.** — fiul (n. 1941)
24. **IVANCENCO Grigore A.** (n. 1895)
25. **IVANCENCO Elena G.** — soția (n. 1914)
26. **IVANCENCO Nicolai Gr.** — fiul (n. 1940)
27. **MOCANU Alexandra I.** (n. 1906)
28. **MOCANU Tamara V.** — fiica (n. 1934)
29. **MOCANU Zinovia V.** — fiica (n. 1943)
30. **MOCANU Maria F.** — soacra (n. 1877)
31. **MOCANU Anastasia V.** (n. 1901)
32. **MOCANU Gavril N.** — fiul (n. 1934)
33. **MOCANU Ion N.** — fiul (n. 1937)
34. **MOCANU Danil N.** — fiul (n. 1941)
35. **MUNGIU Ion S.** (n. 1882). Condamnat în 1949 conform art. 58<sup>2</sup> la 6 ani de muncă silnică.
36. **MUNGIU Siclenia A.** (n. 1886). Încadrată la „chiaburi” și deportată, în 1949, în reg. Kurgan. Reabilitată în 1989.
37. **OSADCI Iacov M.** (n. 1898)
38. **OSADCI Ecaterina V.** — soția (n. 1909)
39. **OSADCI Gheorghe I.** — fiul (n. 1928)
40. **OSADCI Nina I.** — fiica (n. 1931)
41. **OSADCI Anatol I.** — fiul (n. 1934)

Supuși represiunilor în 1949 ca familie de „chiaburi”. Reabilitați în 1989.

Încadrați la „comercianți”.  
Reprimați în 1949.  
Reabilitați în 1989.

Deportați în 1949 în reg. Kurgan,  
fiind încadrați la „chiaburi”.

Supuși represiunilor în 1949  
pe motiv că erau „chiaburi”.  
Reabilitați în 1989.

Încadrați la „chiaburi”.  
Reprimați în 1949.  
Reabilitați în 1989.

Deportate în 1949 în reg. Kurgan.  
Motivul reprimării: familie de „chiaburi”.  
Reabilitate în 1991.

Deportați în 1949 în reg. Kurgan  
ca membri ai familiei  
unui „colaboraționist”.  
Reabilitați în 1989.

Supuși represiunilor în 1949,

- |   |   |
|---|---|
| 42. OSADCI Stepanida I. — fiica (n. 1941)   | fiind încadrați la „chiaburi”. Reabilitați în 1989. |
| 43. OSADCI Valeriu I. — fiul (n. 1943)  |   |
| 44. OSADCI Alexei I. — fiul (n. 1945)   |   |
| 45. OSADCI Avtonom I. — fiul (n. 1946)  |   |
| 46. OSADCI Ulian I. — fiul (n. 1948)  |   |
| 47. PLATON Efrem V. (n. 1881). Reprimat în 1949.  |   |
| 48. STEPUR Alexandru M. (n. 1904). Sectantă-inochentistă. Condamnată în 1953 la 5 ani de închisoare, fiind acuzată de activitate antisovietică. |   |

### com. TOCUZ

- |   |  |
|---|--|
| 1. DĂRĂNUȚĂ Călin I. (n. 1906)  | Deportați în 1941 în reg. Aktiubinsk din motive politice. Reabilitați în 1992. |
| 2. DĂRĂNUȚĂ Maria P. — soția (n. 1909)  |  |
| 3. DĂRĂNUȚĂ Pelaghia C. — fiica (n. 1936)   |  |
| 4. DĂRĂNUȚĂ Constantin C. — fiul (n. 1937)  |  |
| 5. GANȚA Andrei   |  |
| 6. GANȚA Valentina S.   | Reprimați în 1941.   |
| 7. RĂILEANU Vasile  |  |
| 8. RĂILEANU Elizaveta — soția   | Supuși represiunilor în 1941.  |
| 9. RÂMBU Sidor A. (n. 1882). Membru al Partidului Național-Creștin. Încadrat la „chiaburi” și deportat în reg. Aktiubinsk (1941). Reabilitat în 1990.                                 |  |
| 10. RÂMBU Alexandra S. — soția (n. 1888)  | Deportați în 1941 în reg. Aktiubinsk. Reabilitați în 1990.                     |
| 11. RÂMBU Ion S. — fiul (n. 1916)   |  |
| 12. RÂMBU Efim S. — fiul (n. 1923)  |  |
| 13. RÂMBU Olga S. — fiica (n. 1925)   |  |
| 14. RÂMBU Maria S. — fiica (n. 1928)  |  |
| 15. RÂMBU Alexandra S. — fiica (n. 1930)  | Deportați în 1941 în reg. Aktiubinsk. Reabilitați în 1990.                     |
| 16. ZON Vasile Gh. Reprimat în 1941 și reabilitat în 1990.  |  |
| 17. ZON Parascovia T. — soția (n. 1892)   |  |
| 18. ZON Ion V. — fiul (n. 1924)   |  |
| 19. ZON Andrei V. — fiul (n. 1927 sau 1931)   |  |
| 20. ZON Pavel V. — fiul (n. 1932)   | Deportați în 1941 în reg. Aktiubinsk. Reabilitați în 1990.                     |
| 21. GOLOVEI Visarion F. (n. 1903). Arestat în 1945 sub acuzația de „înalță trădare”. Condamnat în temeiul art. 54 <sup>1</sup> lit. a la 10 ani de muncă silnică. Reabilitat în 1991. |  |
| 22. CIOBANU Anton E. (n. 1884). Condamnat în 1947, conform art. 58 <sup>2</sup> , la 8 ani privațiune de libertate.   |  |
| 23. BOGHINSCHI Pavel I. (n. 1896). Deportat în 1949 în reg. Kurgan pe motiv că în perioada interbelică a fost agent fiscal. Reabilitat în 1992.                                       |  |
| 24. BOGHINSCHI Elena I. — soția (n. 1904). Deportată în 1949 în reg. Kurgan. Reabilitată în 1992.   |  |
| 25. CĂINĂREANU Terinte P. (n. 1907). În noaptea deportării s-a ascuns, sperând că în absența sa nu-i va fi ridicată familia. În 1953 s-a alăturat familiei deportate.                 |  |
| 26. CĂINĂREANU Irina C. — soția (n. 1905)   | Încadrați la „chiaburi” și deportați în reg. Kurgan (1949).                    |
| 27. CĂINĂREANU Eudochia T. — fiica (n. 1928)  |  |
| 28. CĂINĂREANU Leonte T. — fiul (n. 1930)   |  |
| 29. CĂINĂREANU Fiodor T. — fiul (n. 1935)   |  |
| 30. CĂINĂREANU Vera T. — fiica (n. 1941)  |  |
| 31. CĂINĂREANU Victor T. — fiul (n. 1947)   | Deportate în 1949 în reg. Kurgan. Reabilitate în 1989.                         |
| 32. DĂRĂNUȚĂ Feodosia A. (n. 1896). Deportată în 1949 în reg. Kurgan. Reabilitată în 1989.  |  |
| 33. DĂRĂNUȚĂ Maria F. (n. 1901)   |  |
| 34. DĂRĂNUȚĂ Vera L. — fiica (n. 1934)  |  |
| 35. DĂRĂNUȚĂ Axenia L. — fiica (n. 1936)  |  |
| 36. DĂRĂNUȚĂ Lidia L. — fiica (n. 1939)   |  |

- |   |   |
|---|---|
| 37. GANȚA Arcadie A. (n. 1910)  |   |
| 38. GANȚA Ana I. — soția (n. 1916)  |   |
| 39. GANȚA Victor A. — fiul (n. 1938)  |   |
| 40. GANȚA Zinovia A. — fiica (n. 1940)  | Deportați în reg. Kurgan (1949),<br>fiind încadrați la „chiaburi”.  |
| 41. GANȚA Gheorghe A. — fiul (n. 1942)  |   |
| 42. GANȚA Nina A. — fiica (n. 1945)   |   |
| 43. GANȚA Andrei A. — fiul (n. 1946)  |   |
| 44. GANȚA Maria A. — fiica (n. 1949)  |   |
| 45. GOLOVEI Ecaterina P. (n. 1904)  | Deportate în 1949 în reg. Kurgan ca<br>membri ai familiei unui „trădător<br>de patrie”. Reabilitate în 1991.      |
| 46. GOLOVEI Feodosia V. — fiica (n. 1928)   |   |
| 47. GOLOVEI Parascovia V. — fiica (n. 1941)   |   |
| 48. RĂILEANU Aculina N. (n. 1902)   | Deportate în reg. Kurgan (1949) în calitate de membri<br>ai familiei unui „colaboraționist”. Reabilitate în 1991. |
| 49. RĂILEANU Lidia S. — fiica (n. 1937)   |   |
| 50. ȚURCANU Ion S. (n. 1884). Condamnat în 1949 conform art. 58 alin. 2 la 5 ani de închisoare.   |   |
| 51. ȚURCANU Maria H. (n. 1888)  | Încadrați la „chiaburi” și<br>deportați, în 1949, în reg. Kurgan.   |
| 52. ȚURCANU Nicolae I. — fiul (n. 1923)   | Reabilitați în 1989.  |
| 53. ȚURCANU Vasile I. — fiul (n. 1932)  |   |
| 54. ȚURCANU Mihail A. (n. 1920). Condamnat în 1949 pentru neachitarea impozitelor la 5 ani de detenție.                                       |   |
| 55. BOGHINSCHI Nadejda P. — soția (n. 1928)   | Deportate în 1949 în reg. Kurgan,<br>fiind încadrate la „chiaburi”.   |
| 56. ȚURCANU Victoria M. — fiica (n. 1948)   |   |
| 57. IURCO Fiodor F. (n. 1898). Preot. Acuzat de agitație antisovietică și condamnat, în 1951, la 25 ani de muncă silnică. Reabilitat în 1990. |   |

### com. UCRAINCA

- |   |  |
|---|--|
| 1. MOROZ Moisei I. (n. 1888). Fost primar; membru al Partidului Național-Liberal. Condamnat în 1941 la muncă silnică. Exterminat în Ivdellag, reg. Sverdlovsk (1942). Reabilitat în 1990. |  |
| 2. MOROZ Irina Z. — soția (n. 1893)   | Deportați în 1941 în reg. Aktiubinsk.  |
| 3. MOROZ Boris M. — fiul (n. 1924)  | Reabilitați în 1990.   |
| 4. PLÂNGHEI Grigore V. (n. 1888)  |  |
| 5. PLÂNGHEI Maria F. — soția (n. 1897)  |  |
| 6. PLÂNGHEI Petru Gr. — fiul (n. 1920)  |  |
| 7. PLÂNGHEI Vasile Gr. — fiul (n. 1922)   | Deportați în 1941 în reg. Aktiubinsk<br>ca familie de „chiaburi”.                    |
| 8. PLÂNGHEI Ana Gr. — fiica (n. 1924)   |  |
| 9. PLÂNGHEI Ion Gr. — fiul (n. 1926)  |  |
| 10. PLÂNGHEI Iustina Gr. — fiica (n. 1928)  |  |
| 11. PLÂNGHEI Liuba P. — nora (n. 1920)  |  |
| 12. STEFANCO Moisei I. (n. 1896). Membru al Partidului Național-Țărănesc. Condamnat în 1941 la muncă silnică. A decedat în detenție la 11.X.1941. Reabilitat în 1990.                     |  |
| 13. STEFANCO Vera M. — fiica (n. 1922)  | Deportați în 1941 în reg. Karakum.   |
| 14. STEFANCO Iacov M. — fiul (n. 1924)  | Reabilitați în 1990.   |
| 15. VASIŁAȘCU Nestor G. (n. 1880)   | Supuși represiunilor în 1941.  |
| 16. VASIŁAȘCU Tatiana T. — soția  | Reabilitați în 1991.   |
| 17. COJOCARU Pavel S. (n. 1896). Condamnat în 1945 la muncă silnică sub acuzația de „colaboraționist”. Reabilitat în 1991.  |  |
| 18. BANARU Trifan I. (n. 1888). Acuzat de sustragere de la plata impozitelor și condamnat, conform art. 58 <sup>2</sup> , la 5 ani de închisoare (1947).                                  |  |
| 19. STEFANCO Ignat A. (n. 1890). Condamnat în 1947 în temeiul art. 58 <sup>2</sup> la 5 ani de închisoare.  |  |
| 20. COJOCARU Luca D. (n. 1899)  | Supuși represiunilor în 1949, fiind încadrați<br>la „chiaburi”. Reabilitați în 1989. |
| 21. COJOCARU Eufrosinia T. — soția (n. 1899)  |  |

- |   |  |
|---|--|
| 22. <b>CONDRIUC Efstafi G.</b> (n. 1890)  | Reprimați în 1949 ca familie de „chiaburi”. Reabilitați în 1989.               |
| 23. <b>CONDRIUC Ecaterina N.</b> — soția (n. 1890)  |  |
| 24. <b>CRIVAIA Xenia V.</b> (n. 1907)   | Deportați în reg. Tiumen (1949) pe motiv că erau „chiaburi”.                   |
| 25. <b>CRIVOI Boris P.</b> — fiul (n. 1929)   |  |
| 26. <b>CRIVOI Grigori P.</b> — fiul (n. 1936)   | Încadrați la „chiaburi”. Supuși represiunilor în 1949. Reabilitați în 1989.    |
| 27. <b>DOȚIN Martin F.</b> (n. 1886)  |  |
| 28. <b>DOȚIN Sofia V.</b> — soția (n. 1892)   | Reprimați în 1949 ca familie de „chiaburi”.                                    |
| 29. <b>MARCU Zahar P.</b> (n. 1905)   |  |
| 30. <b>MARCU Ana F.</b> — soția (n. 1902)   |  |
| 31. <b>MARCU Petru Z.</b> — fiul (n. 1931)  |  |
| 32. <b>MARCU Gavril Z.</b> — fiul (n. 1932)   |  |
| 33. <b>MARCU Alexei Z.</b> — fiul (n. 1933)   |  |
| 34. <b>MARCU Vera Z.</b> — fiica (n. 1937)  |  |
| 35. <b>MARCU Daria Z.</b> — fiica (n. 1941)   |  |
| 36. <b>MAZUR Constantin A.</b> (n. 1911)  |  |
| 37. <b>MAZUR Vera T.</b> — soția (n. 1909)  |  |
| 38. <b>MAZUR Idolia C.</b> — fiica (n. 1936)  |  |
| 39. <b>MAZUR Ivan C.</b> — fiul (n. 1940)   | Reprimați în 1949, fiind încadrați la „chiaburi”. Reabilitați în 1989.         |
| 40. <b>MOROZ Ignat I.</b> (n. 1897)   |  |
| 41. <b>MOROZ Ecaterina A.</b> — soția (n. 1898)   | Supuși represiunilor în 1949 pe motiv că erau „chiaburi”. Reabilitați în 1989. |
| 42. <b>NACAI Arsentie M.</b> (n. 1888)  |  |
| 43. <b>NACAI Agafia F.</b> — soția (n. 1889)  | Reprimat în 1949. Reabilitat în 1989.  |
| 44. <b>STRELȚOV Chiril F.</b> (n. 1873). Încadrat la „chiaburi”.  |  |
| 45. <b>VASIŁAȘCU Parascovia P.</b> (n. 1880). Supusă represiunilor în 1949, fiind încadrată la „chiaburi”. Reabilitată în 1989. | Deportați în 1949 în reg. Tiumen ca familie de „chiaburi”.                     |
| 46. <b>VASIŁAȘCU Roman I.</b> (n. 1906)   |  |
| 47. <b>VASIŁAȘCU Feodora Gh.</b> — soția (n. 1915)  |  |
| 48. <b>VASIŁAȘCU Ecaterina R.</b> — fiica (n. 1940)   |  |
| 49. <b>VASIŁAȘCU Olga R.</b> — fiica (n. 1943)  |  |

### com. URSOAIA

- |  |   |
|--|---|
| 1. <b>AGAPIE Mihail V.</b> (n. 1886). Condamnat în 1941 la 8 ani de muncă silnică. Reabilitat în 1991.   | Deportați în 1941 în Kazahstan ca familie de „chiaburi”. Reabilitați în 1991. |
| 2. <b>AGAPIE Pelaghia Gh.</b> — soția (n. 1898)  |   |
| 3. <b>AGAPIE Alexandru M.</b> — fiul (n. 1920)   |   |
| 4. <b>AGAPIE Maria M.</b> — fiica (n. 1926)  |   |
| 5. <b>AGAPIE Feodosia M.</b> — fiica (n. 1930)   |   |
| 6. <b>AGAPIE Tamara D.</b> — fiica adoptivă (n. 1932)  |   |
| 7. <b>AGAPIE Ilarion D.</b> — fiul adoptiv (n. 1935)   |   |
| 8. <b>AGAPIE Stepanida M.</b> — fiica (n. 1936)  |   |
| 9. <b>VÂRȚAN Ștefan E.</b>   | Încadrați la „chiaburi”. Deportați în 1941 în Kazahstan. Reabilitați în 1991. |
| 10. <b>VÂRȚAN Eugenia Șt.</b> — fiica  |   |
| 11. <b>VÂRȚAN Sofia Șt.</b> — fiica  |   |
| 12. <b>VÂRȚAN Vladimir Șt.</b> — fiul  |   |
| 13. <b>CIOBANU Trofim M.</b> (n. 1899). Condamnat de Tribunalul Militar al NKVD la 10 ani de închisoare (1945). Reabilitat în 1991.  |   |
| 14. <b>GAREA Grigore P.</b> (n. 1902). Condamnat în 1945 de Tribunalul Militar al NKVD la 10 ani de detenție. Reabilitat în 1991.  |   |
| 15. <b>GAREA Vasile I.</b> (n. 1893). Arestat în 1945 sub acuzația de „trădare de patrie”. Condamnat de Tribunalul Militar al NKVD la 10 ani de muncă silnică. Reabilitat în 1992. |   |
| 16. <b>SAREV Ștefan D.</b> (n. 1880). Condamnat de Tribunalul Militar al NKVD la 10 ani de închisoare (1945). Reabilitat în 1991.  |   |

17. **SÂRBU Ilarion A.** (n. 1910). Condamnat în 1946 la 10 ani de muncă forțată. Cap de acuzare: „activitate antisovietică”. Reabilitat în 1991.
18. **IORDAN Iachim A.** (n. 1900). Acuzat de agitație antisovietică și condamnat, în temeiul art. 54<sup>10</sup>, la 10 ani de detenție într-un lagăr de muncă (1948). Reabilitat în 1995.
19. **BĂRDIȚĂ Anton I.** (n. 1901)
20. **BĂRDIȚĂ Domnica P.** — soția (n. 1904)
21. **BĂRDIȚĂ Andrei A.** — fiul (n. 1930)
22. **BĂRDIȚĂ Maria A.** — fiica (n. 1934)
23. **BĂRDIȚĂ Alexandru A.** — fiul (n. 1940)
24. **BORDEIANU Iachim I.** (n. 1887)
25. **BORDEIANU Iustina P.** — soția (n. 1896)
26. **BORDEIANU Vavil I.** — fiul (n. 1931)
27. **BORDEIANU Vasile I.** (n. 1910). Reprimat în 1949. Încadrat la „chiaburi”. Reabilitat în 1989.
28. **DANILESCU Matriona M.** (n. 1905)
29. **DANILESCU Fiodor N.** — fiul (n. 1928)
30. **DANILESCU Feodosia N.** — fiica (n. 1938)
31. **DANILESCU Domnica N.** — fiica (n. 1941)
32. **GAREA Gheorghe I.** (n. 1897)
33. **GAREA Elena E.** — soția (n. 1898)
34. **GAREA Ion Gh.** — fiul (n. 1930)
35. **GAREA Claudia Gh.** — fiica (n. 1932)
36. **GAREA Mihail Gh.** — fiul (n. 1937)
37. **GAREA Petru V.** (n. 1929)
38. **GAREA Ion V.** (n. 1936)
39. **GROZA Feodora A.** (n. 1907). Condamnată în 1949 conform art. 58<sup>1</sup> alin. 2 la 5 ani de închisoare. Reabilitată în 1992.
40. **ORGHIAN Grigore U.** (n. 1875)
41. **ORGHIAN Daria F.** — soția (n. 1886)
42. **ORGHIAN Procopie Gr.** — fiul (n. 1922)
43. **ORGHIAN Vasile Gr.** — fiul (n. 1929)
44. **OXANI Nina C.** (n. 1900). Condamnată în temeiul art. 58<sup>1</sup> alin. 2 la 5 ani de închisoare (1949).
45. **PANCENCO Grigore G.** (n. 1880)
46. **PANCENCO Ana G.** — soția (n. 1884)
47. **PANCENCO Zinaida Gr.** — fiica (n. 1910)
48. **SAREV Pelagheea I.** (n. 1896)
49. **SAREV Mihail S.** — fiul
50. **SAREV Eudochia S.** — fiica
51. **SÂRBU Alexandra F.** (n. 1910)
52. **SÂRBU Alexei I.** — fiul (n. 1928)
53. **SÂRBU Irina I.** — fiica (n. 1931)
54. **SÂRBU Afanasie I.** — fiul (n. 1935)
55. **BĂRDIȚĂ Pavel I.** (n. 1898). Condamnat în 1953, din motive politice, la 25 ani de muncă silnică. Reabilitat în 1991.

Reprimați în 1949  
ca familie de „chiaburi”.  
Reabilitați în 1989.

Supuși represiunilor în 1949,  
fiind încadrați la „chiaburi”.  
Reabilitați în 1989.

Supuși represiunilor în 1949 pe motiv că  
erau „chiaburi”. Reabilitați în 1989.

Reprimați în 1949,  
fiind încadrați la „chiaburi”.  
Reabilitați în 1989.

Încadrați la „chiaburi” și deportați, în  
1949, în reg. Irkutsk. Reabilitați în 1989.

Deportați în 1949 în reg. Kurgan ca  
familie de „chiaburi”. Reabilitați în 1989.

Încadrați la „chiaburi”.

Supuși represiunilor în 1949.  
Reabilitați în 1989.

Deportați în reg. Kurgan (1949)  
ca familie de „chiaburi”.  
Reabilitați în 1991.

Deportați în 1949  
în reg. Kurgan  
din motive politice.  
Reabilitați în 1991.

### com. ZAIM

1. **COJOCARU Chiril M.** (n. 1895). Condamnat în 1940, în temeiul art. 58<sup>2</sup>, la 5 ani de închisoare.
2. **BRĂGARU Maxim** (n. 1880). Arestat de NKVD în 1941. Deportat în Siberia.
3. **BRĂGUȚĂ Ion P.** Arestat în 1941 și dispărut în circumstanțe necunoscute. Reabilitat în 1991.
4. **BRĂGUȚĂ Maria N.** — soția
5. **BRĂGUȚĂ Condrat I.** — fiul
6. **BRĂGUȚĂ Elisei I.** — fiul
7. **BRĂGUȚĂ Liuba I.** — fiica
8. **BRĂGUȚĂ Sofia I.** — fiica

Deportați în 1941 în Kazahstan.  
Eliberați în 1958  
și reabilitați în 1991.

9. **CĂRARE Fiodor**. Agricultor. Arestat în 1941 și dispărut fără urmă.
10. **CIOCOI Ilie**. Funcționar. Arestat de NKVD în ianuarie 1941 pe motiv că avea în casă cărți românești și întemnițat în unul din lagărele sovietice. Eliberat în 1958.
11. **COBZARENCO Ion M.** (n. 1888 sau 1898). Fost notar. Arestat în 1941. Împușcat în 1942 în reg. Kazan. Reabilitat în 1991.
12. **FURTUNĂ Gavril**. Țăran. Arestat în 1941 împreună cu familia, de care ulterior este despărțit. Dispare în circumstanțe necunoscute.
13. **MUNTEANU Alexandru** (n. 1890). Arestat în 1941 și dispărut fără urmă.
14. **MUNTEANU (?)** — soția. Deportată în 1941, împreună cu trei copii, în Siberia. Eliberată în 1958.
15. **ONOI (MATCHEVICI) Ala M.** (n. 1907 sau 1910). Profesoară. Acuzată de participare la activitatea unui grup antisovietic și condamnată, în 1941, la 8 ani de muncă silnică. Își execută pedeapsa într-un lagăr din Siberia. În 1957 cauza este clasată.
16. **ONOI Alexandru N.** (n. 1906). Director de școală. Condamnat în 1941 la 8 ani privațiune de libertate sub acuzația de „membru al unui grup antisovietic”. Întemnițat într-un lagăr din Siberia. Eliberat în 1956.
17. **PLEȘCANU Trifan I.** (n. 1907). Profesor. Arestat în 1941 în lotul Onoi și condamnat, în același proces și sub aceleași acuzații, la 8 ani de detenție. Cauza a fost clasată în 1957.
18. **PRANIȚCHI Andrei**. Învățător. Deportat în 1941.
19. **PRANIȚCHI (?)** — soția. Deportată în 1941.
20. **TOCAN Ion N.** (n. 1880). Fost primar; membru al Partidului Național-Liberal. Condamnat în 1941 la muncă silnică. A decedat în Ivdellag, reg. Sverdlovsk (1941) în urma regimului de exterminare. Reabilitat în 1991.
21. **TOCAN Sofia A.** — soția (n. 1880). Deportată în 1941. Reabilitată în 1990.
22. **TOCAN Ignat E.** (n. 1889). Acuzat de naționalism și condamnat la 5 ani de muncă silnică. Internat în Ivdellag, reg. Sverdlovsk.
23. **TOCAN Ana** — soția. Deportată în 1941, împreună cu 5 copii, în Siberia, unde în curând se stinge din viață. Copiii au fost eliberați în 1958.
24. **VESTE Dumitru I.** (n. 1882) | Deportat în 1941 în reg. Kurgan,
25. **VESTE Maria P.** — soția (n. 1883) | fiind încadrați la „chiaburi”.
26. **ZAHARCENCO Moisei S.** (n. 1898). Arestat în 1941 pentru trecerea frauduloasă a frontierei în România. Condamnat la 10 ani de muncă silnică.
27. **LUNGU Vasile** (n. 1902). Acuzat de înaltă trădare și condamnat, în 1944, la 20 ani de detenție.
28. **MUNTEANU Procopie F.** (n. 1890). Arestat în 1944 sub acuzația de „colaboraționist”. Condamnat la 10 ani de muncă silnică. Reabilitat în 1991.
29. **TOCAN Anton A.** (n. 1898). Condamnat în 1944 la muncă silnică sub acuzația de „colaboraționist”.
30. **TOCAN Constantin A.** (n. 1899). Acuzat de colaboraționism și condamnat, în 1944 (1949?), la privațiune de libertate. Eliberat în 1956.
31. **TOCAN Nichita A.** (n. 1903). Reprimat în 1944, fiind acuzat de colaboraționism.
32. **ZAPOROJAN Ștefan M.** (n. 1902). Țăran. Arestat în 1944 din motive politice. Întemnițat într-un lagăr de muncă și corecție din reg. Kurgan. Revine la baștină în 1958, grav bolnav și, în scurt timp, se stinge din viață.
33. **BOBEICĂ Efrem**. Condamnat în 1945 la muncă silnică. Deținut într-un lagăr din Siberia. Eliberat în 1961 și reabilitat în 1989.
34. **BRĂGARU Haralampie V.** (n. 1906). Condamnat în 1945 la 10 ani de detenție sub acuzația de „colaboraționist”. Eliberat în 1961 și reabilitat în 1990.
35. **BURLACU Dumitru M.** (n. 1891). Acuzat de colaboraționism. Condamnat în 1945 la 10 ani de muncă silnică. Reabilitat în 1991.
36. **CERNAT Luca P.** (n. 1907). Condamnat în 1945 la 10 ani de muncă silnică, fiind învinuit de colaboraționism. Închis într-un lagăr din Siberia. Eliberat în 1956 și reabilitat în 1991.
37. **IANU Ilie N.** (n. 1902). Arestat în 1945 sub acuzația de „colaboraționist”. Condamnat la 10 ani de detenție și trimis într-un lagăr din Siberia.
38. **LAZARENCO Arhip Gh.** (n. 1913). Condamnat în 1945 la 10 ani de închisoare. Cap de acuzare: „trădare de patrie”. Eliberat în 1956 și reabilitat în 1990.

39. **POGOR Afanasie V.** (n. 1886). Acuzat de colaboraționism și condamnat la 10 ani de muncă silnică (1945).
40. **ȚIPIRIC Alexei Gh.** (n. 1910). Condamnat în 1945 la 10 ani de muncă silnică sub acuzația de „colaboraționist”. Reabilitat în 1991.
41. **EȘANU Afanasie N.** (n. 1904). Condamnat în 1946 la 15 ani de muncă forțată. Cap de acuzare: „colaboraționism”.
42. **PĂNUȚĂ Alexei V.** (n. 1919). Țăran. Arestat în 1946 de NKVD. Internat într-un lagăr de muncă din Siberia. Eliberat în 1956 și reabilitat în 1992.
43. **SÂRBU Serghei G.** (n. 1914). Reprimat în 1947. Reabilitat în 1991.
44. **BRĂGARU Maria I.** (n. 1903) | Deportate în 1949 în reg. Kurgan ca membri ai familiei unui „colaboraționist”.  
45. **BRĂGARU Vera H.** — fiica (n. 1941) | Eliberate în 1956. Reabilitate în 1990.
46. **CĂRARE Maxim I.** (n. 1898) | Deportată în reg. Kurgan (1949),  
47. **CĂRARE Eudochia A.** — soția (n. 1898) | fiind încadrați la „chiaburi”.  
48. **CĂRARE Fiodor M.** — fiul (n. 1939) | Eliberați în 1958.
49. **CERNAT Anisia V.** (n. 1895). Supusă represiunilor în 1949 din motive politice. Reabilitată în 1991.
50. **CERNAT Axenia Gh.** (n. 1912) | Deportate în 1949 în reg. Kurgan ca  
51. **CERNAT Haritina L.** — fiica (n. 1933) | membri ai familiei unui „colaboraționist”.  
52. **CERNAT Elena L.** — fiica (n. 1939) | Eliberate în 1956 și reabilite în 1990.
53. **CIOCOI Alexandru I.** (n. 1896). Acuzat de colaboraționism și condamnat la 10 ani de detenție. A decedat într-un lagăr din reg. Sverdlovsk. Reabilitat în 1990.
54. **CIOCOI Ioana F.** — soția (n. 1910) | Deportată în 1949 în reg. Kurgan.  
55. **CIOCOI Gheorghe Al.** — fiul (n. 1938) | Eliberați în 1956 și reabilitați în 1990.
56. **IANU Maria S.** (n. 1907) | Deportate în 1949 în reg. Kurgan  
57. **IANU Liuba I.** — fiica (n. 1932) | ca membri ai familiei  
58. **IANU Ana I.** — fiica (n. 1936) | unui „colaboraționist”. Eliberate  
59. **IANU Vera I.** — fiica (n. 1939) | în 1956 și reabilite în 1990.
60. **ILIEV Foca Gh.** (n. 1887) | Încadrați la „chiaburi” și deportați în  
61. **ILIEV Elizaveta I.** — soția (n. 1888) | reg. Kurgan (1949). Eliberați în 1956.
62. **LAZARENCO Sofia Z.** (n. 1912)
63. **LAZARENCO Maria A.** — fiica (n. 1935) | Deportată în 1949  
64. **LAZARENCO Ion A.** — fiul (n. 1941) | în reg. Kurgan din  
65. **LAZARENCO Nichita A.** — fiul (n. 1942) | motive politice. Eliberați  
66. **LAZARENCO Pelagheea A.** — fiica (n. 1945) | în 1956. Reabilitați în 1990.
67. **LAZARENCO Elena M.** — soacra (n. 1880)
68. **MEDONI Ion Gh.** (n. 1880) | Deportată în reg. Kurgan (1949),  
69. **MEDONI Maria P.** — soția (n. 1880) | fiind acuzați de colaboraționism.  
70. **MEDONI Petru I.** — fiul (n. 1929) | Eliberați în 1956  
71. **MEDONI Vasile I.** — fiul (n. 1930) | și reabilitați în 1990.
72. **MUNTEANU Axenia P.** (n. 1888). Reprimată în 1949, fiind încadrată la „chiaburi”. Reabilitată în 1989.
73. **PĂNUȚĂ Dominte I.** (n. 1880) | Încadrați la „chiaburi” și deportați, în 1949, în reg.  
74. **PĂNUȚĂ Natalia G.** — soția (n. 1895) | Kurgan. Eliberați în 1956 și reabilitați în 1991.
75. **PĂNUȚĂ Vasile.** Țăran. Ridicat în 1949 împreună cu familia, de care este apoi despărțit. Dispărut în circumstanțe necunoscute. Reabilitat în 1991.
76. **PĂNUȚĂ Maria C.** — soția (n. 1903) | Deportată în 1949 în reg. Kurgan  
77. **PĂNUȚĂ Liuba V.** — fiica (n. 1934) | pe motiv că erau „chiaburi”.  
78. **PĂNUȚĂ Iosif V.** — fiul (n. 1936) | Eliberați în 1956 și reabilitați în 1991.
79. **PĂNUȚĂ Dumitru V.** — fiul (n. 1938)
80. **POGOR Luca A.** (n. 1925). Deportat în reg. Kurgan (1949), fiind acuzat de colaboraționism. Eliberat în 1956 și reabilitat în 1990.
81. **POGOR Anastasia M.** — soția (n. 1925) | Deportată în 1949 în reg. Kurgan.  
82. **POGOR Ion L.** — fiul (n. 1947) | Eliberați în 1956  
83. **POGOR Vera L.** — fiica (n. 1948) | și reabilitați în 1990.



84. **POGOR Xenia.** Deportată în 1949 în reg. Kurgan.  
85. **STERPU Aftenie I.** (n. 1890) | Deportată în 1949  
86. **STERPU Lucheria D.** — soția (n. 1898) | în reg. Kurgan.  
87. **STERPU Vera A.** — fiica (n. 1929) | Eliberată în 1956.  
88. **STERPU Hariton A.** (n. 1880). Încadrat la „chiaburi”. Deportat în 1949 în reg. Kurgan. Eliberat în 1958 și reabilitat în 1989.  
89. **TOCAN Anton N.** (n. 1933) | Deportată în 1949 în reg. Kurgan. Eliberată  
90. **TOCAN Aftenia N.** (n. 1931) | în 1956 și reabilitată în 1989.  
91. **TOCAN Lucheria Gh.** (n. 1908). Supusă represiunilor în 1949.  
92. **TOCAN Marfa V.** (n. 1898) | Deportată în 1949 în reg. Kurgan ca membri ai  
93. **TOCAN Ion C.** — fiul (n. 1934) | familiei unui „colaboraționist”. Reabilitată în 1991.  
94. **TOCAN Parascovia** | Deportată în 1949 în Siberia.  
95. **TOCAN Ion C.** — fiul | Revin la baștină în 1956.  
96. **ȚIPIRIC Axenia A.** (n. 1909)  
97. **ȚIPIRIC Nicolae A.** — fiul (n. 1933) | Reprimată în 1949 ca membri  
98. **ȚIPIRIC Maria A.** — fiica (n. 1935) | ai familiei unui „colaboraționist”.  
99. **ȚIPIRIC Gheorghe A.** — fiul (n. 1938) | Reabilitată în 1992.  
100. **ȚIPIRIC Fevronia A.** — fiica (n. 1942)  
101. **ȚIPIRIC Axenia G.** (n. 1900)  
102. **ȚIPIRIC Vera S.** — fiica (n. 1936) | Supuse represiunilor în 1949.  
103. **ȚIPIRIC Anastasia S.** — fiica (n. 1942)  
104. **ZAPOROJAN Irina P.** (n. 1907) | Deportată în reg. Kurgan (1949) ca  
105. **ZAPOROJAN Carol S.** — fiul (n. 1930) | membri ai familiei unui „colaboraționist”.  
Eliberată în 1956.  
106. **MUNTEANU Ion P.** Reprimat în 1950 din motive politice. Eliberat în 1954 și reabilitat în 1992.  
107. **VULPE Maxim N.** (n. 1908). Condamnat în 1950 la 10 ani de muncă silnică. Reabilitat în 1991.  
108. **VULPE Fedora A.** — soția  
109. **VULPE Filaret M.** — fiul | Deportată în 1950.  
110. **VULPE Fiodor M.** — fiul | Reabilitată în 1991.  
111. **STEPU Vasile C.** (n. 1933). Membru al sectei inochentiștilor. Condamnat în 1953 la 5 ani privațiune de libertate pentru „agitație antisovietică”. Reabilitat în 1993.

## Raionul CIMIȘLIA

or. CIMIȘLIA

1. **AVERBUH Srul Ș.** (n. 1879). Mare comerciant. Deportat în 1940 în Kazahstan. Reabilitat în 1990.
2. **AVERBUH Mariam A.** (n. 1886). Deportată în 1940 în Kazahstan. Reabilitată în 1990.
3. **BOCANCEA Victor V.** (n. 1893). Membru al Partidului Național-Tărănesc. Condamnat în 1940 la 8 ani de muncă silnică. A decedat în detenție (1942). Reabilitat în 1989.
4. **RUSU Teodor S.** (n. 1908). Acuzat de agitație antisovietică și condamnat, în 1940, la 10 ani de muncă silnică. Întemnițat în Inta, R.A.S.S. Komi.
5. **BRAUNȘTEIN Boruh A.** (n. 1891). Comerciant. Deportat în 1941 în Kazahstanul de Sud ca „element social periculos”. Reabilitat în 1991.
6. **BRAUNȘTEIN Seiva S.** — soția (n. 1898)
7. **BRAUNȘTEIN Nona B.** — fiica (n. 1922)
8. **BRAUNȘTEIN Ida B.** — fiica (n. 1926)
9. **BRAUNȘTEIN Anghel B.** — fiul (n. 1927)
10. **BUȘILO Eugeniu P.** (n. 1895). Membru al Partidului Național-Liberal. Condamnat în 1941 la muncă silnică sub acuzația de „agent al Siguranței”. A decedat în Ivdellag, reg. Sverdlovsk (1942).
11. **CECATI Stepan P.** (n. 1898). Condamnat în 1941 la muncă silnică. Exterminat în 1942 în Ivdellag, reg. Sverdlovsk. Reabilitat în 1991.
12. **DUCA Gheorghe F.** (n. 1890). Reprimat în 1941. Reabilitat în 1990.
13. **DUCA Procopie F.** (n. 1894). Membru al Partidului Național-Creștin. Condamnat în 1941 la privațiune de libertate sub acuzația de „membru al unei organizații contra-revoluționare”. Reabilitat în 1990.
14. **DUCA Larisa M.** (n. 1905)
15. **DUCA Andrei P.** — fiul (n. 1918)
16. **DUCA Dumitru P.** — fiul (n. 1920)
17. **DUCA Ion P.** — fiul (n. 1927)
18. **DUCA Xenia E.** — nora (n. 1921)
19. **DUCA Pavel A.** — nepotul (n. 1939)
20. **FRUMUSACHI Petru C.** (n. 1908). Acuzat de naționalism. Condamnat în 1941 la 5 ani de muncă silnică. Închis în Veatlag, reg. Karaganda.
21. **GAIBU Petru E.** (n. 1903). Condamnat în 1941 la 8 ani de muncă silnică pentru „agitație antisovietică”. Internat în Ivdellag, reg. Sverdlovsk, unde probabil și moare. Reabilitat în 1989.
22. **GAIBU Anastasia I.** — soția (n. 1907)
23. **GAIBU Larisa P.** — fiica (n. 1940)
24. **GAVRILOV Iacov M.** (n. 1871). Fost primar; membru al Partidului Poporului. A decedat în Ivdellag, reg. Sverdlovsk (1941). Reabilitat în 1990.
25. **GAVRILOV Elena N.** — soția (n. 1879). Deportată în Kazahstanul de Sud. Reabilitată în 1991.
26. **GRIGOREV Ana P.** (n. 1911). Arestată în 1941 sub acuzația de „membru al unui grup antisovietic”. Condamnată la 10 ani de muncă silnică.
27. **HRISTOV Vasile G.** (n. 1872). Fost primar. Încadrat la „chiaburi”. A murit la 7.XII.1941 în Ivdellag, reg. Sverdlovsk.

Deportați în 1941 și în 1949 în  
Kazahstanul de Sud. Reabilitați în 1991.

Deportați în 1941 în Kazahstanul de Sud.  
Reabilitați în 1990.

Deportate în 1941.  
Reabilitate în 1990.

28. **HRISTOV Maria M.** — soția (n. 1882) | Deportate la 13.VI.1941  
29. **HRISTOV Eudochia V.** — fiica (n. 1907) | în Kazahstanul de Sud.  
30. **CIOCANU-HRISTOV Raisa I.** — nora (n. 1916) | Reabilitate în 1989.  
31. **HRISTOV Petru V.** — fiul (n. 1912). Învățător. Arestat din motive politice (1941) și internat în Ivdellag, reg. Sverdlovsk.  
32. **LOSEȚCHI Grigore A.** (n. 1886). Fost primar; membru al Partidului Național-Liberal. Fost ofițer în Armata Română. Condamnat în 1941 la muncă silnică. A murit în Ivdellag, reg. Sverdlovsk (1942) în urma regimului de exterminare. Reabilitat în 1990.  
33. **LOSEȚCHI Vera I.** — soția (n. 1887)  
34. **LOSEȚCHI Anastasia Gr.** — fiica (n. 1908)  
35. **LOSEȚCHI Ilarion Gr.** — fiul (n. 1918) | Deportați în Kazahstanul de Sud (1941).  
36. **LOSEȚCHI Andrei Gr.** — fiul (n. 1923) | Reabilitați în 1990.  
37. **LOSEȚCHI Alexandru Gr.** — fiul (n. 1925)  
38. **LOSEȚCHI Nina Gr.** — fiica (n. 1928)  
39. **MATEI Efim I.** (n. 1883). Condamnat în 1941 la 5 ani de muncă forțată pe motive politice. Reabilitat în 1991.  
40. **MATEI Ana E.** — fiica (n. 1923) | Deportate în Kazahstanul de Sud (1941).  
41. **MATEI Vera E.** — fiica (n. 1925) | Reabilitate în 1991.  
42. **MÂRA Sava P.** (n. 1911). Arestat în 1941 sub acuzația de „membru al unei organizații antisovietice” și condamnat la moarte.  
43. **MÂRA Tamara A.** (n. 1913). Condamnată în 1941 la 10 ani de detenție. Cap de acuzare: „membru al unei organizații antisovietice”.  
44. **POPUȘOI Vasile I.** Membru al Partidului Național-Creștin; „chiabur”. Condamnat la muncă silnică. A decedat în 1941 în Ivdellag, reg. Sverdlovsk.  
45. **POPUȘOI Maria F.** — soția  
46. **POPUȘOI Gheorghe V.** — fiul (n. 1919) | Deportați în 1941  
47. **POPUȘOI Vera V.** — fiica (n. 1921) | în Kazahstanul de Sud.  
48. **POPUȘOI Ion V.** — fiul | Reabilitați în 1991.  
49. **POPUȘOI Galina V.** — fiica (n. 1930)  
50. **SAMBURSCI Vitalie Ch.** (n. 1910). Condamnat în 1941 la 8 ani de muncă silnică pe motiv că a fost membru al *Gărzii de Fier*. Internat în Ivdellag, reg. Sverdlovsk. În 1971 cauza a fost clasată.  
51. **STRATULAT Grigore V.** (n. 1880). Fost primar. Membru al Partidului Național-Liberal. Condamnat la muncă silnică (1941). Reabilitat în 1991.  
52. **STRATULAT Alexandra T.** — soția | Deportați în 1941  
53. **STRATULAT Ana Gr.** — fiica | în Kazahstan.  
54. **STRATULAT Gheorghe Gr.** — fiul | Reabilitați în 1991.  
55. **STUCHELMAN Ianchei M.** (n. 1883). Condamnat în 1941 la 8 ani de muncă silnică sub acuzația de „agent al Siguranței”. În 1956 cauza a fost clasată.  
56. **VINTERMAN Naftul B.** (n. 1901). Proprietar de magazin. Deportat în 1941 în Kazahstanul de Sud. Reabilitat în 1990.  
57. **VINTERMAN Riva V.** — soția (n. 1901) | Deportați în 1941  
58. **VINTERMAN Fanea N.** — fiul (n. 1930) | în Kazahstanul de Sud.  
59. **VINTERMAN Dina N.** — fiica | Reabilitați în 1990.  
60. **VIZIREANU Fiodor I.** (n. 1885). Acuzat de naționalism și deportat în Kazahstanul de Sud (1941).  
61. **VIZIREANU Eugenia S.** — soția  
62. **VIZIREANU Lidia F.** — fiica | Deportate în 1941  
63. **VIZIREANU Maria F.** — fiica | în Kazahstanul de Sud.  
64. **ZIGHELBOIM David A.** (n. 1895). Deportat în 1941 în Kazahstanul de Sud ca „element social ostil”. Reabilitat în 1991.  
65. **ZIGHELBOIM Lia A.** — soția (n. 1903) | Deportați în 1941  
66. **ZIGHELBOIM Abram D.** — fiul (n. 1926) | în Kazahstanul de Sud.  
67. **ZIGHELBOIM Ita D.** — fiica | Reabilitați în 1991.  
68. **BAZATIN Eudochim Gh.** (n. 1905). Arestat în 1945 sub acuzația de „membru al unui grup antisovietic”. Condamnat la 5 ani de muncă silnică.

69. **BODOLICO Fiodor G.** (n. 1902). Acuzat de colaboraționism. Condamnat în 1945 la 10 ani de muncă silnică.
70. **CIOBANU Alexandru F.** (n. 1903). Condamnat în 1945 la muncă silnică sub acuzația de „colaboraționist”.
71. **MORARU Nicolae I.** (n. 1892). Condamnat în 1945 la 5 ani de detenție, fiind acuzat de participare la activitatea unui grup antisovietic. Reabilitat în 1991.
72. **POPOV Iacov G.** (n. 1908). Arestat sub acuzația de „colaboraționist” (1945). Condamnat la 10 ani de muncă silnică. Reabilitat în 1992.
73. **PRODAN Ipatie A.** (n. 1902). Condamnat în 1945 la 5 ani de detenție. Cap de acuzare: „membru al unui grup antisovietic”. În 1959 cauza este clasată.
74. **VASILACHE Elizaveta M.** Condamnată în 1945 la muncă silnică în temeiul art. 58<sup>1</sup>.
75. **ZAMINSCHI Semion F.** (n. 1910). Reprimat în 1945.
76. **PRODAN Mihail A.** Supus represiunilor în 1946. Reabilitat în 1991.
77. **BÂRSĂ Ion V.** (n. 1885). Condamnat la privațiune de libertate (1947) pentru neachitarea impozitelor. Reabilitat în 1992.
78. **MOISEEV Vladimir A.** (n. 1904). Încadrat la „chiaburi”. Condamnat în 1947 la 12 ani de muncă silnică.
79. **TROFIMOV Foma I.** (n. 1891). Condamnat în 1947, conform art. 58<sup>1</sup>, la 7 ani de închisoare.
80. **VOLCOV Boris P.** (n. 1907). Condamnat în 1947, în temeiul art. 58<sup>1</sup>, la 5 ani de închisoare.
81. **CIBOTARU Vladimir N.** (n. 1911). Acuzat de colaboraționism. Condamnat în 1948 la 25 ani de muncă silnică.
82. **PRODAN Elena M.** (n. 1914). Condamnată la 5 ani de muncă silnică, fiind acuzată de sustragere de la plata impozitelor (1948).
83. **PRODAN Zahar V.** (n. 1899). Condamnat în 1948 la 8 ani de închisoare pentru neachitarea impozitelor (art. 58<sup>2</sup>).
84. **ACĂLUGĂRIȚEI Teodor I.** (n. 1898)
85. **ACĂLUGĂRIȚEI Irina Gh.** — soția (n. 1901)
86. **ACĂLUGĂRIȚEI Elena T.** — fiica (n. 1928)
87. **ACRISTINEI Eugenia I.** (n. 1892)
88. **ACRISTINEI Ion L.** — fiul (n. 1923)
89. **ACRISTINEI Teodor L.** — fiul (n. 1932)
90. **ARAMĂ Gheorghe F.** (n. 1894)
91. **ARAMĂ Lucheria P.** — soția (n. 1896)
92. **ARAMĂ Boris Gh.** — fiul (n. 1926)
93. **ARAMĂ Nicolae Gh.** — fiul (n. 1932)
94. **ARAMĂ Maria I.** (n. 1899)
95. **ARAMĂ Ilie P.** — fiul (n. 1924)
96. **ARAMĂ Ion P.** — fiul (n. 1930)
97. **ARAMĂ Anastasia P.** — fiica (n. 1932)
98. **ARAMĂ Simion P.** — fiul (n. 1934)
99. **ARAMĂ Dumitru P.** — fiul (n. 1937)
100. **ARAMĂ Gheorghe P.** — fiul (n. 1940)
101. **ARAMĂ Vasilisa I.** — nora (n. 1931)
102. **BAZATIN Maria N.** (n. 1919)
103. **BAZATIN Sofia E.** — fiica (n. 1938)
104. **BAZATIN Natalia E.** — fiica
105. **BAZATIN Ion E.** — fiul (n. 1943)
106. **BODOLICO Maria I.** (n. 1900)
107. **BODOLICO Fiodor F.** — fiul (n. 1926)
108. **BODOLICO Valentina H.** — nora (n. 1928)
109. **BODOLICO Varvara F.** — nepoata (n. 1946)
110. **BOTEZATU Maria I.** (n. 1904)
111. **BOTEZATU Grigore F.** — fiul (n. 1936)
112. **BOTEZATU Ana F.** — fiica (n. 1942)
113. **CAZAC Xenia L.** (n. 1892). Supusă represiunilor în 1949 din motive politice.

Deportați în 1949 în reg. Kurgan  
ca familie de „chiaburi”.

Încadrați la „chiaburi”.  
Supuși represiunilor în 1949.

Familie de „chiaburi”.  
Deportați în 1949 în reg. Kurgan.

Reprimați în 1949  
pe motiv că erau „chiaburi”.

Deportați în 1949 în Bureatia  
ca membri ai familiei  
unui „colaboraționist”.  
Reabilitați în 1990.  
Încadrați la „membri ai familiei  
unui colaboraționist”.  
Deportați în Bureatia (1949).  
Reabilitați în 1989.  
Supuși represiunilor  
în 1949  
din motive politice.

114. CĂRĂUȘ Pavel M. (n. 1907)
115. CĂRĂUȘ Maria P. — fiica (n. 1940)
116. CĂRĂUȘ Ion P. — fiul (n. 1949)
117. CHELI Emilian G. (n. 1901)
118. CHELI Elena A. — soția (n. 1901)
119. CHELI Grigore E. — fiul (n. 1927)
120. CHELI Andrei E. — fiul (n. 1937)
121. CHELI Gheorghe E. — fiul (n. 1942)
122. CHELI Maria E. — fiica (n. 1946)
123. CIBOTARU Emanuil V. (n. 1892)
124. CIBOTARU Maria F. — soția (n. 1894)
125. CIBOTARU Gavril E. — fiul (n. 1925)
126. CIBOTARU Petru E. — fiul (n. 1932)
127. CIBOTARU Teodor E. — fiul (n. 1935)
128. CIBOTARU Erofei I. (n. 1880). Încadrat la „chiaburi” și deportat în reg. Kurgan (1949).
129. CIBOTARU Teodor S. (n. 1900)
130. CIBOTARU Sofia F. — soția (n. 1901)
131. CIBOTARU Ion T. — fiul (n. 1929)
132. CIBOTARU Anatol T. — fiul (n. 1931)
133. CIBOTARU Irina T. — fiica (n. 1933)
134. COJOCARU Ana S. (n. 1895)
135. COJOCARU Arcadie Gh. — fiul (n. 1935)
136. COJOCARU Fiodor G. (n. 1907). Încadrat la „chiaburi”. Supus represiunilor în 1949. Reabilitat în 1989.
137. COJOCARU Vasile G. (n. 1920)
138. COJOCARU Zinovia T. — soția (n. 1922)
139. COJOCARU Haritina I. — mama (n. 1888)
140. COJOCARU Gheorghe V. — fiul (n. 1941)
141. COJOCARU Constantin V. — fiul (n. 1942)
142. COJOCARU Ana V. — fiica (n. 1944)
143. CAPMARU Samuil V. (n. 1894). Condamnat în 1948 conform art. 58<sup>2</sup> la 5 ani privațiune de libertate.
144. CAPMARU Ioana Gh. — soția (n. 1894)
145. CAPMARU Elena S. — fiica (n. 1940)
146. CAPMARU Anastasia S. — fiica (n. 1942)
147. GHELAȘ Anatol I. (n. 1925). Reprimat în 1949, fiind acuzat de colaboraționism.
148. GRIGORIȚĂ Ecaterina S. (n. 1920)
149. GRIGORIȚĂ Victor Gh. — fiul (n. 1940)
150. GRIGORIȚĂ Ana Gh. — fiica (n. 1942)
151. GRIGORIȚĂ Ion Gh. — fiul (n. 1945)
152. JILEHOVSCHI Larisa C. (n. 1899)
153. JILEHOVSCHI Elizaveta I. — fiica (n. 1929)
154. JILEHOVSCHI Pavel I. — fiul (n. 1938)
155. JILEHOVSCHI Petru I. — fiul (n. 1940)
156. JILEHOVSCHI Gavril I. — fiul (n. 1942)
157. JILEHOVSCHI Gheorghe I. — fiul (n. 1946)
158. LOGĂNESCU Eugenia (n. 1880). Supusă represiunilor în 1949 pe motive politice.
159. LUCHIAN Iacob V. (n. 1899)
160. LUCHIAN Ecaterina T. — soția (n. 1897)
161. LUCHIAN Alexandra I. — fiica (n. 1929)
162. LUCHIAN Ana I. — fiica (n. 1929)
163. MATEI Sava E. (n. 1909)
164. MATEI Ioana D. — soția (n. 1913)
165. MOGĂLDEA Gheorghe S. (n. 1923). Deportat în 1949 în reg. Cita, fiind acuzat de colaboraționism. Reabilitat în 1989.

Reprimați în 1949,  
fiind încadrați la „chiaburi”.

Încadrați la „chiaburi”.  
Reprimați în 1949.

Reprimați în 1949  
ca familie de „chiaburi”.

Supuși represiunilor în 1949  
pe motiv că erau „chiaburi”.  
Reabilitați în 1989.

Reprimați în 1949.

Supuși represiunilor în 1949  
pe motiv că erau „chiaburi”.

Deportate în 1949 în reg. Kurgan.

Deportați în 1949 în reg. Kurgan  
ca membri ai familiei  
unui „colaboraționist”.  
Reabilitați în 1991.

Încadrați la „chiaburi”.  
Reprimați în 1949.

Reprimați în 1949  
ca familie de „chiaburi”.

Încadrați la „chiaburi”.  
Supuși represiunilor în 1949.

- |  |                                   |
|--|-----------------------------------|
| 166. MOGÂLDEA Ecaterina P. — soția (n. 1925)   | Deportate în 1949 în reg. Cita.   |
| 167. MOGÂLDEA Maria Gh. — fiica (n. 1943)  | Reabilitate în 1989.              |
| 168. MOISEEV Anastasia Gh. (n. 1901)   | Deportați în 1949 în reg. Kurgan, |
| 169. MOISEEV Petru VI. — fiul (n. 1933)  | fiind încadrați la „chiaburi”.    |
| 170. MORARU Sofia I. (n. 1887)   | Încadrați la „chiaburi”.          |
| 171. MORARU Vasile N. — fiul (n. 1936)   | Supuși represiunilor în 1949.     |
| 172. PAȘCHEVICI Elizaveta D. (n. 1885)   |                                   |
| 173. PAȘCHEVICI Olga N. (n. 1907)  | Reprimați în 1949                 |
| 174. PAȘCHEVICI Serghei S. (n. 1935)   | din motive politice.              |
| 175. SOBEȚCHI Fiodor V. (n. 1883)  | Reprimați în 1949                 |
| 176. SOBEȚCHI Solomonina M. — soția (n. 1881)  | ca familie de „chiaburi”.         |
| 177. SOLOVIOV Maria V. (n. 1884). Supusă represiunilor în 1949.  |                                   |
| 178. TOCARI Vasile P. (n. 1892). Reprimat în 1945 sub acuzația de „colaboraționist”. Reabilitat în 1990. |                                   |
| 179. TOCARI Daria V. — fiica (n. 1929)   | Deportați în 1949                 |
| 180. TOCARI Grigore V. — fiul (n. 1933)  | în reg. Kurgan.                   |
| 181. TOCARI Alexei V. — fiul (n. 1936)   | Reabilitați în 1990.              |
| 182. ZĂMOS Parascovia I. (n. 1926)   |                                   |
| 183. ZĂMOS Ion I. (n. 1927)  | Reprimați în 1949,                |
| 184. ZĂMOS Vasilisa I. (n. 1928)   | fiind acuzați de colaboraționism. |

### com. ALBINA

- |   |                                 |
|---|---------------------------------|
| 1. CORLĂTEANU Nicolae I. (n. 1883). Fost primar; membru al Partidului Național-Liberal. Deportat în 1941 în Kazahstanul de Sud. Reabilitat în 1991. |                                 |
| 2. CORLĂTEANU Zinaida V. — soția (n. 1891). Deportată în 1941 în Kazahstanul de Sud. Reabilitată în 1991.   |                                 |
| 3. CUBASOV Lavrenti I. (n. 1888)  |                                 |
| 4. CUBASOVA Ana F. — soția (n. 1889)  |                                 |
| 5. CUBASOVA Melania E. — nora (n. 1915)   | Deportați în 1949 în Bureatia   |
| 6. CUBASOV Nicolai I. — nepotul (n. 1935)   | din motive politice.            |
| 7. CUBASOVA Valentina I. — nepoata (n. 1937)  | Reabilitați în 1991.            |
| 8. CUBASOV Vasili I. — nepotul (n. 1940)  |                                 |
| 9. CUBASOVA Tatiana I. — nepoata (n. 1942)  |                                 |
| 10. CUBASOV Ivan L. — fiul. S-a alăturat familiei deportate în 1953.  |                                 |
| 11. DELI Vasile N. (n. 1910)  |                                 |
| 12. DELI Maria I. — soția (n. 1911)   |                                 |
| 13. DELI Nicolae V. — fiul (n. 1935)  |                                 |
| 14. DELI Vasile V. — fiul (n. 1937)   | Deportați în reg. Kurgan (1949) |
| 15. DELI Ion V. — fiul (n. 1940)  | ca familie de „chiaburi”.       |
| 16. DELI Domnica V. — fiica (n. 1943)   |                                 |
| 17. DELI Sofia V. — fiica (n. 1947)   |                                 |

### s. ARTIMONOVCA, com. JAVGUR

- |   |   |
|---|---|
| 1. CRAVCENCO Alexei T. (n. 1917)            | Încadrați la „chiaburi”.                  |
| 2. CRAVCENCO Olga I. — soția (n. 1918)      | Supuși represiunilor în 1949.             |
| 3. CRAVCENCO Semion A. — fiul (n. 1949)     | Reabilitați în 1989.                      |
| 4. GORDNIȚCHI Lavrentie I. (n. 1883)        | Reprimați în 1949 pe motiv că             |
| 5. GORDNIȚCHI Cristina T. — soția (n. 1884) | ar fi fost chiaburi. Reabilitați în 1989. |

- Deportați în 1949 în Bureația  
ca familie de „chiaburi”.

**com. BOGDANOVCA NOUĂ**

- Încadrați la „chiaburi” și deportați, în 1949, în reg. Kurgan.

**com. CENAC**

- Deportați în Kazahstanul de Sud (1941)  
din motive politice. Reabilitați în 1991.

13. **JAVGUREANU Simion I.** (n. 1911). Condamnat în 1945 la muncă silnică pentru „agitație antisovietică orientată spre tergiversarea planului de colectare a cerealelor”. Își execută pedeapsa în reg. Irkutsk. Reabilitat în 1991.
14. **POPESCU Ștefan S.** (n. 1898). Condamnat în temeiul art. 58<sup>2</sup> alin. 2 la 10 ani de muncă silnică (1945). A murit într-un lagăr din reg. Donbass. Reabilitat în 1991.
15. **RUSU Petru A.** (n. 1918). Condamnat în 1945 la muncă silnică. Întemnițat în Vorkutlag. Reabilitat în 1991.
16. **CIOBANU Nistor V.** (n. 1901). Condamnat în 1947 la 7 ani de muncă silnică. Încarcerat într-un lagăr din reg. Donbass. Reabilitat în 1991.
17. **SLĂNINĂ Fiodor I.** (n. 1899). Condamnat la 8 ani de muncă forțată (1947) și închis într-un lagăr din reg. Donbass. Transferat mai târziu în reg. Iaroslavl.
18. **CIOBANU Vasile I.** (n. 1905) | Deportați în 1949
19. **CIOBANU Eugenia G.** — soția (n. 1905) | în reg. Kurgan,
20. **CIOBANU Iacob V.** — fiul (n. 1930) | fiind încadrați la „chiaburi”.

### com. CIUCUR-MINGIR

1. **CERNOV Ivan Ch.** (n. 1906). Condamnat în 1940 la muncă silnică. Internat în Ivdellag, reg. Sverdlovsk.
2. **CERNOV Vladimir Ch.** (n. 1904). Condamnat la privațiune de libertate (1940). Deținut în reg. Sverdlovsk.
3. **GRÂU Serafim P.** (n. 1911). Condamnat în 1940 la muncă silnică. Își execută pedeapsa în Ivdellag, reg. Sverdlovsk.
4. **BALMUȘ Axente V.** Fost primar; membru al Partidului Național-Țărănesc. Deportat în 1941 în Kazahstan. Reabilitat în 1990.
5. **BALMUȘ Andrei A.** (n. 1928) | Deportați în 1941
6. **BALMUȘ Ioana A.** (n. 1933) | în Kazahstan.
7. **BALMUȘ Olga A.** (n. 1937) | Reabilitați în 1990.
8. **CERNOV Ecaterina D.** (n. 1909)
9. **CERNOV Elena I.** — fiica (n. 1928)
10. **CERNOV Victor I.** — fiul (n. 1930) | Deportați în 1941 în Kazahstan.
11. **CERNOV Taisia I.** — fiica (n. 1932)
12. **CERNOV Maria I.** — fiica (n. 1939)
13. **CERNOV Leonte S.** (n. 1913). Deportat în 1941 în reg. Kurgan.
14. **CIOBANU Matvei G.** (n. 1900). Condamnat la muncă silnică. Exterminat în Ivdellag, reg. Sverdlovsk (1941). Reabilitat în 1991.
15. **CIOBANU Maria I.** — soția (n. 1901)
16. **CIOBANU-GARABAGI Vera M.** (n. 1928) | Deportați în 1941
17. **CIOBANU Ana M.** (n. 1930) | în Kazahstan.
18. **CIOBANU Grigore M.** (n. 1932) | Reabilitați în 1991.
19. **CIOBANU-PUTINĂ Maria M.** (n. 1938)
20. **HANGANU Dumitru G.** (n. 1886)
21. **HANGANU Pelaghia G.** — soția (n. 1888)
22. **HANGANU Andrei D.** — fiul (n. 1919)
23. **HANGANU Nicolae D.** — fiul (n. 1921)
24. **HANGANU Feodosia D.** — fiica (n. 1924)
25. **HANGANU Agripina D.** — fiica (n. 1926)
26. **HANGANU Natalia D.** — fiica (n. 1928)
27. **CREȚU Ion E.** (n. 1908). Condamnat în 1946 la privațiune de libertate. Își execută pedeapsa în Karelia.
28. **CERNOV Sezonte I.** (n. 1884). Deportat în reg. Sverdlovsk (1949). Reabilitat în 1991.
29. **PUTINĂ Olga D.** (n. 1915)
30. **PUTINĂ Feodosia** (n. 1930)
31. **PUTINĂ Dumitru** (n. 1936) | Deportați în 1949



32. PUTINĂ Nina (n. 1939)	în reg. Kurgan.
33. PUTINĂ Timofei (n. 1940)	
34. PUTINĂ Ion (n. 1944)	
35. SURDU Iacob V. (n. 1911)	
36. SURDU Alexandra I. — soția (n. 1915)	
37. SURDU Anastasia I. — fiica	
38. SURDU Eudochia I. — fiica	
39. SURDU Feodora I. — fiica	Deportați în reg. Kurgan (1949).
40. SURDU Gheorghe I. — fiul	Reabilitați în 1990.
41. SURDU Ion I. — fiul	
42. SURDU Olga I. — fiica	
43. SURDU Pavel I. — fiul	
44. SURDU Vasile I. — fiul	
45. TARAN Anastasie P. (n. 1885)	
46. TARAN Alexandra C. — soția (n. 1886)	Încadrați la „chiaburi” și deportați, în
47. TARAN Maria A. — fiica (n. 1931)	1949, în Bureatia. Reabilitați în 1989.
48. TARAN Olga A. — fiica (n. 1933)	
49. ȚURCANU Tatiana H. (n. 1899)	
50. ȚURCANU Eudochia N. — fiica (n. 1932)	Deportați în 1949 în reg. Kurgan.
51. ȚURCANU Axenia N. — fiica (n. 1939)	Reabilitați în 1990.
52. ȚURCANU Hariton N. — fiul (n. 1940)	

### s. COȘTANGALIA

1. CEALÂC Andrei N. (n. 1893). Membru al <i>Frontului Renașterii Naționale</i> . Reprimat în 1941. Reabilitat în 1990.	
2. CEALÂC Alexandra V. — soția (n. 1888)	
3. CEALÂC Ana A. — fiica (n. 1919)	
4. CEALÂC Grigore A. — fiul (n. 1920)	
5. CEALÂC Marina A. — fiica (n. 1923)	Deportați în 1941.
6. CEALÂC Nicolae A. — fiul (n. 1924)	Reabilitați în 1990.
7. CEALÂC Ion A. — fiul (n. 1927)	
8. CEALÂC Vasile A. — fiul (n. 1929)	
9. CEALÂC Gheorghe A. — fiul (n. 1930)	
10. GNIDA Susana A. (n. 1898). Supusă represiunilor în 1949 din motive politice.	
11. REVENCO Fiodor I. (n. 1898)	Reprimați în 1949
12. REVENCO Maria P. — soția (n. 1899)	ca familie de „chiaburi”.
13. REVENCO Axinia F. — fiica (n. 1939)	
14. ZNACENI Xenofont N. (n. 1876)	Încadrați la „chiaburi”.
15. ZNACENI Irina N. — soția (n. 1878)	Supuși represiunilor în 1949.

### s. DIMITROVCA, com. TOPALA

1. GURGUROV Ivan Gh. (n. 1910). Condamnat de Tribunalul Militar la 10 ani de detenție (1945). Reabilitat în 1991.
2. LIULENOV Zahar D. (n. 1911). Condamnat în 1945 de Tribunalul Militar la 10 ani de muncă silnică. Reabilitat în 1991.
3. STOIANOV Petru C. Condamnat la 10 ani de muncă silnică (1945). Reabilitat în 1991.
4. PETCOV Sava P. (n. 1900). Arestat în 1948 sub acuzația de „colaboraționist”. Condamnat la 25 ani de muncă silnică.

## com. ECATERINOVCA

1. POPU<sup>a</sup> Ol Carp C. (n. 1904)
2. POPUȘOI Ana E. — soția (n. 1906)
3. POPUȘOI Liuba C. — fiica (n. 1931)
4. POPUȘOI Ion C. — fiul (n. 1935)
5. POPUȘOI Maria C. — fiica (n. 1937)
6. POPUȘOI Timofei C. — fiul (n. 1940)
7. POPUȘOI Gheorghe C. — fiul (n. 1944)

Supuși represiunilor în 1949.

## com. GRADIȘTE

1. TĂTARU Grigore C. (n. 1876). Fost primar. Încadrat la „chiaburi” și deportat, în 1941, în Kazahstan. Reabilitat în 1990.
2. TĂTARU Anastasia F. — soția (n. 1877)
3. TĂTARU Chiril Gr. — fiul (n. 1916)
4. TĂTARU Agafia D. — nora (n. 1917)
5. STEPANENCO Artiom N. (n. 1896). Condamnat în temeiul art. 58 alin. 2 la 8 ani de muncă silnică (1948).
6. TOMESCU Trifan E. (n. 1913). Condamnat în 1948 la 5 ani privațiune de libertate pentru neachitarea impozitelor (art. 58 alin. 2).
7. BULĂȚEL Dumitru E. (n. 1899)
8. BULĂȚEL Vasilisa I. — soția (n. 1900)
9. BULĂȚEL Zahar D. — fiul (n. 1930)
10. BULĂȚEL Zinovie D. — fiul (n. 1931)
11. DURLESCU Eugenia D.
12. DURLESCU Petru G. (n. 1943)
13. DURLESCU Nestor G. (n. 1945)
14. DURLESCU Nestor I. (n. 1902)
15. DURLESCU Anastasia I. (n. 1902)
16. DURLESCU Pavel V. (n. 1880)
17. DURLESCU Tatiana I. (n. 1899)
18. RUSU Ioana M. (n. 1885)
19. RUSU Fiodor V. — fiul (n. 1902)
20. STEPANENCO Maria E. (n. 1894)
21. STEPANENCO Gheorghe A. (n. 1935)
22. STEPANENCO Ana A. (n. 1939)
23. STOIANOV Petru N. (n. 1915). Acuzat de colaboraționism. Reprimat în 1949.
24. STOIANOV Stepanida P. — soția (n. 1913)
25. STOIANOV Mihail P. — fiul (n. 1938)
26. STOIANOV Nina P. — fiica (n. 1940)
27. STOIANOV Iacov P. — fiul (n. 1946)
28. STOIANOV Nicolai P. — fiul (n. 1948)
29. TOMESCU Gheorghe E. (n. 1896)
30. TOMESCU Agafia P. — soția (n. 1896)
31. ȚĂJU Tatiana S. (n. 1910)
32. ȚĂJU Maria S. — fiica (n. 1935)
33. ȚĂJU Gheorghe S. — fiul (n. 1939)

Deportați în 1941  
în Kazahstan.

Reabilitați în 1990.

Familie de „chiaburi”.  
Supuși represiunilor în 1949.

Deportați în 1949,  
fiind încadrați la „chiaburi”.  
Reabilitați în 1991.

Reprimați în 1949.

Încadrați la „chiaburi”. Supuși  
represiunilor în 1949. Reabilitați în 1991.

Reprimați în 1949, fiind încadrați  
la „chiaburi”. Reabilitați în 1989.

Supuși represiunilor în 1949  
pe motiv că erau „chiaburi”.  
Reabilitați în 1989.

Supuși represiunilor în 1949.

Deportați în 1949,  
fiind încadrați la „chiaburi”.  
Deportați în reg. Kurgan (1949)  
din motive politice.  
Reabilitați în 1989.

## com. GURA-GALBENEI

1. **CORLĂTEANU Boris D.** (n. 1903). Membru al Partidului Național-Țărănesc. Condamnat în 1941 la 10 ani de muncă silnică.
2. **JUBEA Mitrofan D.** (n. 1894). Membru al Partidului Național-Liberal. Reprimat în 1941. Reabilitat în 1990.
3. **SAMOILĂ Alexei C.** (n. 1908). Membru al Partidului Național-Creștin. Deportat în 1941 în Kazahstan. Reabilitat în 1991.
4. **SAMOILĂ Nadejda A.** — soția (n. 1910)
5. **SAMOILĂ Irina A.** — fiica (n. 1930)
6. **SAMOILĂ Sava A.** — fiul (n. 1936)
7. **SAMOILĂ Eudochia A.** — fiica (n. 1938)
8. **SAMOILĂ Alexandru A.** — fiul (n. 1939)
9. **SAMOILĂ Leonte A.** — fiul
10. **TORGAI Procopie A.** (n. 1902). Arestat în 1941 sub acuzația de „naționalist”. Condamnat la 5 ani de muncă silnică.
11. **ARMAȘ Ion C.** (n. 1888). Acuzat de colaboraționism. Condamnat la 10 ani de muncă silnică (1945).
12. **BALAN Serghei N.** (n. 1902). Condamnat în 1945 la 20 ani de detenție, fiind acuzat de colaboraționism.
13. **CIUDIN Nestor A.** Condamnat în 1945 la 10 ani de muncă forțată. Reabilitat în 1992.
14. **PUȘNEI Alexandru N.** (n. 1903). Condamnat în 1946 la muncă silnică sub acuzația de „colaboraționist”.
15. **BLONSCHI Vasile M.** (n. 1896). Condamnat, conform art. 58 alin. 2, la 10 ani de detenție (1947).
16. **CIOBANU Policarp V.** (n. 1902). Condamnat în 1947 în temeiul art. 58 alin. 2 la 8 ani de muncă silnică.
17. **DENESCU Ion M.** (n. 1915). Condamnat în 1947 la 8 ani de muncă silnică pentru neachitarea impozitelor (art. 58 alin. 2).
18. **TĂTARU Anton P.** (n. 1910). Condamnat în 1947, conform art. 58 alin. 2, la 7 ani de muncă forțată.
19. **ARMAȘ Maria D.** (n. 1888). Deportată în 1949 în reg. Kurgan ca soție a unui „colaboraționist”.
20. **ARMAȘ Năstase C.** (n. 1891)
21. **ARMAȘ Ecaterina Gh.** — soția (n. 1901)
22. **BALAN Ana P.** (n. 1902). Deportată în reg. Kurgan (1949).
23. **BORȘ Stepanida V.** (n. 1900)
24. **BORȘ Ion G.** — fiul (n. 1930)
25. **BORȘ Simion G.** — fiul (n. 1932)
26. **CIUDIN Fevronia N.** (n. 1916). Deportată în 1949 în reg. Kurgan ca membru al familiei unui „colaboraționist”. Reabilitată în 1990.
27. **CIUDIN Maria N.** (n. 1934). Deportată în reg. Kurgan (1949). Reabilitată în 1990.
28. **CORLĂTEANU Ecaterina N.** (n. 1884). Încadrată la „chiaburi”. Supusă represiunilor în 1949. Reabilitată în 1989.
29. **DAVID Susana F.** (n. 1904)
30. **DAVID Ana P.**
31. **DAVID Vera N.** (n. 1919)
32. **DAVID Zinovia V.** — fiica (n. 1940)
33. **DONI Gheorghe I.** (n. 1903)
34. **DONI Ecaterina G.** — soția (n. 1911)
35. **DONI Andrei Gh.** — fiul (n. 1934)
36. **DONI Ion Gh.** — fiul (n. 1939)
37. **DONI Nicolae Gh.** — fiul (n. 1944)
38. **DONI Gheorghe Gh.** — fiul (n. 1948)
39. **DONI Grigore I.** (n. 1898)
40. **DONI Ana E.** — soția (n. 1900)
41. **DONI Serafima Gr.** — fiica (n. 1926)

Deportați în 1941 în Kazahstan.  
Reabilitați în 1991.

Încadrați la „chiaburi”.  
Deportați în 1949 în reg. Kurgan.

Deportați în 1949  
în reg. Kurgan.  
Reabilitați în 1990.

Supuse represiunilor în 1949.

Reprimat în 1949.

Deportați în reg. Kurgan (1949)  
ca familie de „chiaburi”.

Reprimați în 1949,

- |  |   |
|--|---|
| 42. DONI Timofei Gr. — fiul (n. 1933)                            | fiind încadrați la „chiaburi”.                |
| 43. DONI Maria Gr. — fiica (n. 1936)                             |   |
| 44. DONI Ion Gr. — fiul (n. 1939)                                |   |
| 45. DONI Zinovia Gr. — fiica (n. 1940)                           |   |
| 46. DONI Haralampie S. (n. 1886)                                 | Familie de „chiaburi”.                        |
| 47. DONI Elena D. — soția (n. 1886)                              | Supuși represiunilor în 1949                  |
| 48. DONI Efrosinia H. — fiica (n. 1929)                          | și reabilitați în 1989.                       |
| 49. GRIȘANU Panfil S. (n. 1906)                                  |   |
| 50. GRIȘANU Ana I. — soția (n. 1906)                             | Deportați în 1949 în reg. Kurgan              |
| 51. GRIȘANU Vasilisa P. — fiica (n. 1930)                        | pe motiv că erau „chiaburi”.                  |
| 52. GRIȘANU Ion P. — fiul (n. 1930)                              | Reabilitați în 1991.                          |
| 53. JUBEA Fedot D. (n. 1882)                                     |   |
| 54. JUBEA Parascovia V. — soția (n. 1885)                        | Încadrați la „chiaburi”. Supuși represiunilor |
| 55. JUBEA Simion F. (n. 1912)                                    | în 1949. Reabilitați în 1989.                 |
| 56. JUBEA Elizaveta G. — soția (n. 1912)                         |   |
| 57. JUBEA Ion S. — fiul (n. 1934)                                |   |
| 58. JUBEA Petru S. — fiul (n. 1936)                              | Deportați în 1949                             |
| 59. JUBEA Eudochia S. — fiica (n. 1938)                          | ca familie de „chiaburi”.                     |
| 60. JUBEA Tatiana S. — fiica (n. 1938)                           | Reabilitați în 1989.                          |
| 61. JUBEA Ana S. — fiica (n. 1941)                               |   |
| 62. JUBEA Efimia S. — fiica (n. 1946)                            |   |
| 63. JUBEA Dumitru S. — fiul (n. 1948)                            |   |
| 64. MIHAI Gheorghe A. (n. 1887). Deportat în reg. Kurgan (1949). |   |
| 65. PUȘNEI Elena F. (n. 1905)                                    | Deportați în reg. Kurgan (1949)               |
| 66. PUȘNEI Macrina C.  | ca membri ai familiei                         |
| 67. PUȘNEI Petru A. (n. 1933)                                    | unui „colaboraționist”.                       |
| 68. PUȘNEI Maria A. (n. 1935)                                    | Reabilitați în 1991.                          |
| 69. SELEȚCHI Ion E. (n. 1882)                                    |   |
| 70. SELEȚCHI Eufrosinia V. — soția (n. 1882)                     | Deportați în 1949 în reg. Kurgan              |
| 71. SELEȚCHI Pavel I. — fiul (n. 1922)                           | pe motiv că erau „chiaburi”.                  |
| 72. SELEȚCHI Alexandra A. — nora (n. 1924)                       | Eliberați în 1955.                            |
| 73. SELEȚCHI Tamara P. — nepoata (n. 1947)                       |   |
| 74. TĂȚARU Ecaterina T. (n. 1912)                                | Reprimați în 1949,                            |
| 75. TĂȚARU Andrei A. — fiul (n. 1936)                            | fiind încadrați la „chiaburi”.                |
| 76. TĂȚARU Zinovia A. — fiica (n. 1938)                          | Reabilitați în 1989.                          |
| 77. TORGAI Simion A. (n. 1905)                                   |   |
| 78. TORGAI Feodora N. — soția (n. 1907)                          |   |
| 79. TORGAI Elena S. — fiica (n. 1930)                            | Familie de „chiaburi”.                        |
| 80. TORGAI Maria S. — fiica (n. 1934)                            | Supuși represiunilor în 1949.                 |
| 81. TORGAI Olga S. — fiica (n. 1939)                             | Reabilitați în 1989.                          |
| 82. TORGAI Valeriu S. — fiul (n. 1941)                           |   |
| 83. TORGAI Ana S. — fiica (n. 1944)                              |   |

### com. HÂRTOP

- |   |                                 |
|---|---------------------------------|
| 1. ZAMISNÂI Danil F. (n. 1894). Fost primar; „chiabur”. Condamnat la muncă silnică. A decedat în Ivdelag, reg. Sverdlovsk (1941). Reabilitat în 1989. |                                 |
| 2. ZAMISNÂI Feodora D. — soția (n. 1904)  |                                 |
| 3. ZAMISNÂI Afanasie D. — fiul (n. 1920)  |                                 |
| 4. ZAMISNÂI Stepan D. — fiul (n. 1921)  |                                 |
| 5. ZAMISNÂI Ion D. — fiul (n. 1925)   |                                 |
| 6. ZAMISNÂI Efimia D. — fiica (n. 1927)   | Deportați în 1941 în Kazahstan. |

- |   |  |
|---|--|
| 7. ZAMISNĂI Marina D. — fiica (n. 1929)   | Reabilitați în 1989.   |
| 8. ZAMISNĂI Vladimir D. — fiul (n. 1931)  |  |
| 9. ZAMISNĂI Timofei D. — fiul (n. 1933)   |  |
| 10. ZAMISNĂI Filip D. — fiul (n. 1934)  |  |
| 11. ZAMISNĂI Maria D. — fiica (n. 1937)   |  |
| 12. CIOBANU Alexandru F. (n. 1903). Acuzat de trădare de patrie. Condamnat în 1945 la 15 ani de muncă silnică.                                    |  |
| 13. CUJBĂ Sofronie A. Membru al Partidului Național-Creștin. Acuzat de agitație antisovietică și condamnat la 8 ani de muncă silnică (1945).      |  |
| 14. IASINSCHI Roman F. (n. 1904). Fost polițist. Condamnat în 1945 la 8 ani de detenție. Cap de acuzare: „trădare de patrie”. Reabilitat în 1991. |  |
| 15. ROBUȘ Isac I. (n. 1915). Condamnat în 1945 la 10 ani de muncă silnică sub acuzația de „trădător”.   |  |
| 16. ZAMISNĂI Semion F. (n. 1910). Acuzat de colaboraționism și condamnat, în 1945, la 15 ani de muncă forțată.                                    |  |
| 17. AMBUL Efim A. (n. 1876)   | Încadrați la „chiaburi” și deportați în reg. Kurgan (1949). Reabilitați în 1989.                       |
| 18. AMBUL Ecaterina — soția (n. 1881)   |  |
| 19. AMBUL Serghei E.  | Familie de „chiaburi”.<br>Deportați în 1949 în reg. Kurgan.<br>Reabilitați în 1989.                    |
| 20. AMBUL Eufrosinia A. — soția   |  |
| 21. AMBUL Anton S. — fiul (n. 1926)   |  |
| 22. AMBUL Larisa S. — fiica (n. 1928)   |  |
| 23. AMBUL Serghei S. — fiul (n. 1930)   |  |
| 24. AMBUL Victor S. — fiul (n. 1933)  | Deportate în 1949 în reg. Kurgan, fiind încadrate la „chiaburi”. Reabilitate în 1989.                  |
| 25. AMBUL Ion — fiul adoptiv (n. 1946)  |  |
| 26. CIOBANU Eufrosinia F. (n. 1913)   |  |
| 27. CIOBANU Maria A. — fiica (n. 1931)  |  |
| 28. CREȚU Policarp M. (n. 1902)   |  |
| 29. CREȚU Maria V. — soția (n. 1902)  | Deportați în reg. Kurgan (1949) ca familie de „chiaburi”. Reabilitați în 1991.                         |
| 30. CREȚU Vasile P. — fiul (n. 1927)  |  |
| 31. CREȚU Grigore P. — fiul (n. 1930)   |  |
| 32. CREȚU Gheorghe P. — fiul (n. 1934)  |  |
| 33. CREȚU Nicolae P. — fiul (n. 1941)   |  |
| 34. CUJBĂ Marfa I. (n. 1909)  | Deportate în Bureația (1949), fiind încadrate la „chiaburi”.<br>Reabilitate în 1991.                   |
| 35. CUJBĂ Eudochia S. — fiica (n. 1938)   |  |
| 36. CUJBĂ Varvara S. — fiica (n. 1941)  | Deportați în 1949 în reg. Kurgan ca membri ai familiei unui „colaboraționist”. Reabilitați în 1992.    |
| 37. IASINSCHI Ioana F.  |  |
| 38. IASINSCHI Roman R. — fiul   | Încadrați la „chiaburi”. Depoartați în reg. Kurgan (1949). Reabilitați în 1989.                        |
| 39. POGORNEȚ Andrei A. (n. 1887)  |  |
| 40. POGORNEȚ Stepanida F. — soția (n. 1884)   | Deportați în 1949 în reg. Kurgan ca membri ai familiei unui „colaboraționist”.<br>Reabilitați în 1991. |
| 41. ZAMISNĂI Efimia P. (n. 1911)  |  |
| 42. ZAMISNĂI Nina I. (n. 1928)  |  |
| 43. ZAMISNĂI Emanuil S. (n. 1933)   |  |
| 44. ZAMISNĂI Serghei S. (n. 1940)   |  |
| 45. ZAMISNĂI Nicolai S. (n. 1942)   | Familie de „chiaburi”. Depoartați în 1949 în reg. Kurgan. Reabilitați în 1989.                         |
| 46. ZAMISNĂI Maria S. (n. 1948)   |  |
| 47. ZELEVICI Ioachim A. (n. 1896)   |  |
| 48. ZELEVICI Maria S. — soția (n. 1898)   |  |
| 49. ZELEVICI Lilia I. — fiica (n. 1936)   |  |
| 50. ZELEVICI Alexei I. — fiul (n. 1945)   |  |

### com. IALPUGENI

- VLAS Terinte P. (n. 1897). Încadrat la „chiaburi”. Reprimat în 1941, fiind acuzat de naționalism. Reabilitat în 1991.

- |  |   |
|--|---|
| 2. VLAS Vasilisa T. — soția  |   |
| 3. VLAS Petru T. — fiul (n. 1919)  |   |
| 4. VLAS Ion T. — fiul (n. 1923)  |   |
| 5. VLAS Alexandru T. — fiul (n. 1929)  |   |
| 6. VLAS Andrei T. — fiul (n. 1937)   |   |
| 7. VLAS Vasile T. — fiul (n. 1939)   |   |
| 8. VLAS Gheorghe T.  |   |
| 9. VLAS Mihail   |   |
| 10. VLAS Agafia  |   |
| 11. VLAS Maria (n. 1924)   |   |
| 12. BÂRSĂ Ion V. (n. 1897). Arestat în 1947 sub acuzația de „colaboraționist”. Condamnat la 25 ani de muncă silnică. Reabilitat în 1992.   | Deportați în 1941.<br>Reabilitați în 1991.                                |
| 13. BÂRSĂ Ioana D. — soția (n. 1897)   |   |
| 14. BÂRSĂ Tatiana I. — fiica (n. 1932)   |   |
| 15. BÂRSĂ Eudochia I. — fiica (n. 1932)  |   |
| 16. BÂRSĂ Andrei I. — fiul (n. 1934)   |   |
| 17. CHIRMINCI Pavel Gh. (n. 1898)  |   |
| 18. CHIRMINCI Susana V. — soția (n. 1898)  |   |
| 19. COJOCARU Gheorghe S. (n. 1895). Acuzat de colaboraționism și condamnat la muncă silnică (1949). Închis într-un lagăr din Uglici. Reabilitat în 1990.                                   | Supuși represiunilor în 1949.<br>Reabilitați în 1992.                     |
| 20. COJOCARU Ana S. — soția (n. 1895)  |   |
| 21. COJOCARU Arcadie Gh. — fiul (n. 1935)  |   |
| 22. PAVLENCO Parascovia Z. (n. 1914)   |   |
| 23. PAVLENCO Anastasia A. — fiica (n. 1932)  |   |
| 24. PAVLENCO Maria A. — fiica (n. 1939)  |   |
| 25. SAGANOVSKI Andrei M. (n. 1899). Reprimat în 1949 sub acuzația de „colaboraționist”.  | Încadrați la „chiaburi”. Reprimați în 1949. Reabilitați în 1989.          |
| 26. SAGANOVSKI Axinia A. — soția (n. 1900)   |   |
| 27. SAGANOVSKI Vasile A. — fiul (n. 1931)  |   |
| 28. SAGANOVSKI Ilie A. — fiul (n. 1935)  |   |
| 29. SAGANOVSKI Mihail A. — fiul (n. 1944)  |   |
| 30. SAVANU Ion F. (n. 1924)  |   |
| 31. SAVANU Nina N. — soția (n. 1926)   |   |
| 32. SAVANU Nicolae G. (n. 1910)  |   |
| 33. SAVANU Vasilisa R. — soția (n. 1915)   |   |
| 34. SAVANU Grigore N. — fiul (n. 1933)   |   |
| 35. SAVANU Ion N. — fiul (n. 1941)   |   |
| 36. ȘALGAN Vasile A. (n. 1885). Condamnat la detenție într-un lagăr de muncă și corecție (1949). Cap de acuzare: „colaboraționism”. Își execută pedeapsa în reg. Cita. Reabilitat în 1990. | Deportați în 1949 în Bureatia.<br>Reabilitați în 1990.                    |
| 37. ȘALGAN Ioana A. — soția (n. 1883)  |   |
| 38. ȘALGAN Filip V. — fiul (n. 1920)   |   |
| 39. TABUR Eufrosinia P. (n. 1912)  |   |
| 40. TABUR Maria F. — fiica (n. 1932)   |   |
|  | Supuși represiunilor în 1949.   |
|  | Reprimați în 1949, fiind încadrați la „chiaburi”. Reabilitați în 1989.    |
|  | Deportați în 1949 în Bureatia.<br>Reabilitați în 1991.                    |
|  | Supuși represiunilor, fiind încadrate la „chiaburi”. Reabilitate în 1989. |

### com. IURIEVCA

1. DANILEV Alexei N. (n. 1877). Condamnat conform art. 58<sup>2</sup> la 8 ani de închisoare (1949).
2. GALANIUC Maxim O. (n. 1902). Membru al Partidului Național-Creștin. Deportat în 1949 în reg. Kurgan.
3. GALANIUC Maria N. — soția (n. 1903). Deportată în 1949 în reg. Kurgan.

**com. IVANOVCA NOUĂ**

1. **MARDARE Ion P.** (n. 1904). Arestat în 1945 sub acuzația de „colaboraționist” și condamnat la muncă silnică. Reabilitat în 1991.
2. **MARDARE Anghelina I.** — soția (n. 1909)
3. **MARDARE Petru I.** — fiul (n. 1935)
4. **MARDARE Simion I.** — fiul (n. 1937)
5. **MARDARE Maria I.** — fiica (n. 1945)
6. **CIOBANU Vasile I.** (n. 1905)
7. **CIOBANU Iacob V.** — fiul (n. 1930)
8. **LOTCA Fiodor G.** (n. 1885)
9. **LOTCA Maria I.** — soția (n. 1884)
10. **LOTCA Ana F.** — fiica (n. 1928)
11. **LOTCA Alexandra F.** — fiica (n. 1930)
12. **LOTCA Ioana F.** — fiica (n. 1933)
13. **LOTCA Ion G.** (n. 1905)
14. **LOTCA Maria S.** — soția (n. 1909)
15. **LOTCA Zinovia I.** — fiica (n. 1930)
16. **LOTCA Nicolae I.** — fiul (n. 1932)
17. **LOTCA Ecaterina I.** — fiica (n. 1933)
18. **LOTCA Grigore I.** — fiul (n. 1935)
19. **LOTCA Elena I.** — fiica (n. 1937)
20. **LOTCA Gheorghe I.** — fiul (n. 1944)
21. **LOTCA Isai A.** (n. 1905)
22. **LOTCA Ioana M.** — soția (n. 1904)
23. **LOTCA Maria I.** — fiica (n. 1933)
24. **LOTCA Ilie I.** — fiul (n. 1935)
25. **LOTCA Ana I.** — fiica (n. 1944)
26. **LOTCA Semion G.** (n. 1899). Condamnat la 20 ani de detenție din motive politice (1949).
27. **LOTCA Zinovia G.** — soția (n. 1899)
28. **LOTCA Ana S.** — fiica (n. 1928)
29. **LOTCA Alexei S.** — fiul (n. 1933)
30. **LOTCA Tatiana S.** — fiica (n. 1935)
31. **LOTCA Alexandru S.** — fiul (n. 1937)
32. **LOTCA Maria S.** — fiica (n. 1945)
33. **LOTCA Eufrosinia S.** — fiica (n. 1947)

Deportați în 1949 în reg. Kurgan.  
Reabilitați în 1991.

Deportați în reg. Kurgan (1949), fiind încadrați la „chiaburi”. Reabilitați în 1989.

Familie de „chiaburi”.  
Supuși represiunilor în 1949.  
Reabilitați în 1989.

Reprimați în 1949  
ca familie de „chiaburi”.

Deportați în reg. Kurgan (1949)  
pe motiv că erau „chiaburi”.  
Reabilitați în 1989.

Deportați în 1949 în reg. Kurgan.

**com. JAVGUR**

1. **ROTARU Pavel I.** (n. 1891). Reprimat în 1940. Reabilitat în 1991.
2. **GARABAGI Ion G.** (n. 1879)
3. **GARABAGI Maria G.** — soția (n. 1880)
4. **GARABAGI Serghei I.** — fiul (n. 1908)
5. **GARABAGI Grigore I.** — fiul (n. 1915)
6. **GARABAGI Trofim I.** — fiul (n. 1922)
7. **CONDREA Maria I.** (n. 1920)
8. **SNIGHIRI Iacob I.** (n. 1904). Acuzat de înaltă trădare și condamnat, în 1944, la 10 ani de închisoare. Reabilitat în 1991.
9. **BÂRLIGA Ștefan I.** (n. 1878)
10. **BÂRLIGA Eufrosinia N.** — soția (n. 1888)
11. **CIOBANU Maria G.** (n. 1893)
12. **CIOBANU Vasile E.** — fiul (n. 1934)

Deportați în 1941.  
Reabilitați în 1991.

Reprimați în 1949, fiind încadrați la „chiaburi”. Reabilitați în 1989.  
Încadrați la „chiaburi”. Supuși represiunilor în 1949. Reabilitați în 1989.

- |  |   |
|--|---|
| 13. COJOCARU Vasile G. (n. 1920)             |   |
| 14. COJOCARU Zinovia T. — soția (n. 1922)    | Familie de „chiaburi”.                        |
| 15. COJOCARU Constantin V. — fiul (n. 1942)  | Deportați în 1949                             |
| 16. COJOCARU Ana V. — fiica (n. 1944)        | în reg. Kurgan.                               |
| 17. COJOCARU Agripina I. — mama (n. 1888)    |   |
| 18. RĂILEANU Gheorghe P. (n. 1888)           |   |
| 19. RĂILEANU Elena V. — soția (n. 1890)      | Reprimați în 1949                             |
| 20. RĂILEANU Ioana Gh. — fiica (n. 1921)     | ca familie de „chiaburi”.                     |
| 21. RĂILEANU Petru Gh. — fiul (n. 1927)      | Reabilitați în 1989.                          |
| 22. RĂILEANU Xenia P. — nora (n. 1928)       |   |
| 23. SNIGHIRI Ion I. (n. 1873)                | Supuși represiunilor în 1949, fiind           |
| 24. SNIGHIRI Elizaveta I. — soția (n. 1878)  | încadrați la „chiaburi”. Reabilitați în 1989. |
| 25. VACARCIUC Marc I. (n. 1892)              |   |
| 26. VACARCIUC Ana — soția (n. 1893)          |   |
| 27. VACARCIUC Pelagheea M. — fiica (n. 1922) | Reprimați în 1949 pe motiv că                 |
| 28. VACARCIUC Grigore M. — fiul (n. 1930)    | erau „chiaburi”. Reabilitați în 1989.         |
| 29. VACARCIUC Anton M. — fiul (n. 1934)      |   |
| 30. VACARCIUC Ioana M. — fiica (n. 1935)     |   |

### s. MAXIMENI, com. JAVGUR

- |  |  |
|--|--|
| 1. BANCOV Stepan I. (n. 1900). Membru al Partidului Național-Liberal. Acuzat de agitație antisovietică și condamnat la 10 ani de muncă silnică (1941). |  |
| 2. BANCOV Vasile I. (n. 1899)  |  |
| 3. BANCOV Elizaveta I. — soția (n. 1897)   | Familie de „chiaburi”.                   |
| 4. BANCOV Vasile V. — fiul (n. 1930)   | Deportați în 1949 în reg. Kurgan.        |
| 5. BANCOV Maria V. — fiica (n. 1932)   |  |
| 6. BĂRBĂCARU Eremei A. (n. 1899)   |  |
| 7. BĂRBĂCARU Maria P. — soția (n. 1910)  |  |
| 8. BĂRBĂCARU Gheorghe E. — fiul (n. 1926)  | Reprimați în 1949 ca familie             |
| 9. BĂRBĂCARU Nicolae E. — fiul (n. 1930)   | de „chiaburi”. Reabilitați în 1989.      |
| 10. BĂRBĂCARU Eugenia A. — nora (n. 1926)  |  |
| 11. BĂRBĂCARU Elena N. — nora (n. 1930)  |  |
| 12. BOCICOVAR Sava S. (n. 1879)  |  |
| 13. BOCICOVAR Marina Gh. — soția (n. 1890)   | Supuși represiunilor în 1949,            |
| 14. BOCICOVAR Gheorghe S. — fiul (n. 1932)   | fiind încadrați la „chiaburi”.           |
| 15. BOCICOVAR Domnica S. — fiica (n. 1933)   | Reabilitați în 1989.                     |
| 16. BOCICOVAR Elena S. — fiica (n. 1935)   |  |
| 17. GHEORGHIEV Ivan I. (n. 1916)   |  |
| 18. GHEORGHIEVA Maria I. — soția (n. 1918)   | Reprimați în 1949                        |
| 19. GHEORGHIEVA Ana I. — fiica (n. 1937)   | pe motiv că erau „chiaburi”.             |
| 20. GHEORGHIEVA Maria I. — fiica (n. 1939)   | Reabilitați în 1989.                     |
| 21. GHEORGHIEV Piotr I. — fiul (n. 1942)   |  |
| 22. GURGUROV Gheorghe I. (n. 1883)   |  |
| 23. GURGUROVA Maria P. — soția (n. 1883)   | Încadrați la „chiaburi” și deportați, în |
| 24. GURGUROV Semion Gh. — fiul (n. 1919)   | 1949, în Bureatia. Reabilitați în 1989.  |
| 25. GURGUROVA Olga A. — nora (n. 1920)   |  |

### com. MERENI

- |  |                                |
|--|--------------------------------|
| 1. CODIȚĂ Fiodor S. (n. 1891)            | Supuși represiunilor în 1949,  |
| 2. CODIȚĂ Anastasia I. — soția (n. 1891) | fiind încadrați la „chiaburi”. |



## com. MIHAILOVCA

1. **ANTOCI Gavril T.** Reprimat în 1940 din motive politice. Reabilitat în 1991.
2. **DEM Chiril N.** (n. 1892). Condamnat conform art. 58 alin. 2 la 9 ani de muncă silnică (1945).
3. **IACOBAN Gavril F.** (n. 1918). Condamnat în 1945 de Tribunalul Militar la muncă silnică sub acuzația de "colaboraționist". Reabilitat în 1991.
4. **ȚURCANU Mefodie C.** (n. 1894). Acuzat de colaboraționism și condamnat, în 1945, la 10 ani de detenție.
5. **STURZA Marfa A.** (n. 1883). Condamnată în 1948 la 10 ani de muncă silnică pentru neachitarea impozitelor.
6. **ACULOV Anisim V.**
7. **ACULOVA Fiocla I.** — soția (n. 1909)
8. **ACULOVA Varvara G.** — mama (n. 1867)
9. **ACULOV Boris A.** — fiul (n. 1932)
10. **ACULOV Vladimir A.** — fiul (n. 1934)
11. **ACULOV Iacov A.** — fiul (n. 1936)
12. **ACULOV Ivan A.** — fiul (n. 1943)
13. **ACULOVA Raisa A.** — fiica (n. 1946)
14. **ACULOVA Maria A.** — fiica (n. 1948)
15. **ACULOV Iacov V.** (n. 1885)
16. **ACULOVA Pelagheea I.** — soția (n. 1886)
17. **ANTOCI Zinaida A.** (n. 1895)
18. **ANTOCI Gheorghe G.** — fiul (n. 1928)
19. **ANTOCI Pelagheea D.** — nora (n. 1928)
20. **ANTOCI Grigore Gh.** — nepotul (n. 1948)
21. **ANTOCI Ana G.**
22. **DEM Andrei N.** (n. 1896). Arestat în 1949 pentru neîndeplinirea obligației de predare către stat a cotelor de cereale. Condamnat la 10 ani de muncă silnică. Își execută pedeapsa în R.A.S.S. Bașkiră.
23. **DEM Zinaida S.** — soția (n. 1900)
24. **DEM Nicolae A.** — fiul (n. 1924)
25. **GODIRAJ Ivan N.** (n. 1903)
26. **GODIRAJ Xenia L.** — soția (n. 1905)
27. **GODIRAJ Vasili I.** — fiul (n. 1927)
28. **GODIRAJ Zinaida I.** — fiica (n. 1930)
29. **GODIRAJ Fiodor I.** — fiul (n. 1933)
30. **GRIB Andrei A.** (n. 1904)
31. **GRIB Alexandra V.** — soția (n. 1904)
32. **GRIB Ecaterina D.** (n. 1891)
33. **GRIB Irina M.** — fiica (n. 1930)
34. **GRIB Elena M.** — fiica (n. 1940)
35. **IACOBAN Elizaveta G.** (n. 1921)
36. **IACOBAN Alexei G.** — fiul (n. 1941)
37. **IVANOV Afanasi Gh.** (n. 1906)
38. **IVANOVA Stepanida I.** — soția (n. 1906)
39. **IVANOV Gheorghe A.** — fiul (n. 1929)
40. **IVANOV Piotr A.** — fiul (n. 1931)
41. **IVANOV Ivan A.** — fiul (n. 1936)
42. **IVANOV Nicolai A.** — fiul (n. 1940)
43. **IVANOV Gheorghe S.** (n. 1895)
44. **IVANOVA Stepanida I.** — soția (n. 1901)
45. **IVANOVA Alexandra Gh.** — fiica (n. 1930)
46. **IVANOV Boris Gh.** — fiul (n. 1933)
47. **IVANOVA Liubovi Gh.** — fiica (n. 1939)

Reprimați în 1949  
pe motiv că erau „chiaburi”.  
Reabilitați în 1991.

Încadrați la „chiaburi”. Supuși  
represiunilor în 1949. Reabilitați în 1989.

Deportați în 1949 în reg. Kurgan ca  
membri ai familiei unui „colaboraționist”.  
Reabilitați în 1991.

Deportați în 1949 în reg. Kurgan, fiind  
încadrați la „chiaburi”. Reabilitați în 1989.

Încadrați la „chiaburi”.  
Reprimați în 1949.  
Reabilitați în 1989.

Reprimați în 1949, fiind încadrați la  
„chiaburi”. Reabilitați în 1989.  
Supuse represiunilor în 1949  
din motive politice.  
Reabilitate în 1992.  
Supuși represiunilor în 1949 din  
motive politice. Reabilitați în 1992.

Încadrați la „chiaburi”.  
Deportați în 1949 în reg. Kurgan.

Supuși represiunilor în 1949  
pe motiv că erau „chiaburi”.  
Reabilitați în 1989.

- |   |  |
|---|--|
| 48. JURICOV Maria E. (n. 1918)  |  |
| 49. JURICOV Leonte I. — fiul (n. 1939)  |  |
| 50. JURICOV Vera I. — fiica (n. 1941)   | Reprimăți în 1949 pe motiv că erau „chiaburi”. Reabilitați în 1989.                    |
| 51. JURICOV Elena I. — fiica (n. 1946)  |  |
| 52. LOZOVSCI Filip E. (n. 1896)   | Încadrați la „chiaburi”.   |
| 53. LOZOVSCI Eudochia F. — fiica (n. 1926)  | Supuși represiunilor în 1949.  |
| 54. LOZOVSCI Andrei — nepotul (n. 1941)   | Reabilitați în 1989.   |
| 55. NOZDRACIOV Ivan G. (n. 1908)  |  |
| 56. NOZDRACIOVA Daria D. — soția (n. 1912)  | Deportați în 1949 în reg. Kurgan din motive politice.                                  |
| 57. NOZDRACIOVA Maria I. — fiica (n. 1935)  | Reabilitați în 1991.   |
| 58. NOZDRACIOVA Evghenia I. — fiica (n. 1944)   |  |
| 59. NOZDRACIOV Ivan I. — fiul (n. 1945)   |  |
| 60. OBOROCEANU Nicandru F. (n. 1923)  | Deportați în Bureatia (1949), fiind încadrați la „chiaburi”.                           |
| 61. OBOROCEANU Feodosia F. — sora (n. 1936)   | Reprimăți în 1949, fiind încadrați la „chiaburi”. Reabilitați în 1989.                 |
| 62. PISTOL Gavril A. (n. 1874)  |  |
| 63. PISTOL Aculina I. — soția (n. 1886)   |  |
| 64. SCORICI Feodosie D. (n. 1914)   |  |
| 65. SCORICI Ana D. — soția (n. 1917)  |  |
| 66. SCORICI Silvia F. — fiica (n. 1937)   | Deportați în 1949 în reg. Kurgan ca familie de „chiaburi”.                             |
| 67. SCORICI Vladimir F. — fiul (n. 1940)  |  |
| 68. SCORICI Maria F. — fiica (n. 1942)  |  |
| 69. SCORICI Vera F. — fiica (n. 1943)   |  |
| 70. SCORICI Mihail F. — fiul (n. 1948)  |  |
| 71. SMOCHINĂ Trofim F. (n. 1894)  | Încadrați la „chiaburi”.   |
| 72. SMOCHINĂ Vera I. — soția (n. 1907)  | Deportați în 1949 în reg. Kurgan.  |
| 73. ȘALARU Elizaveta V. (n. 1902)   | Supuse represiunilor în 1949 în calitate de membri ai familiei unui „colaboraționist”. |
| 74. ȘALARU Natalia N. — fiica (n. 1925)   | Reabilitate în 1992.   |
| 75. ȘALARU Vera N. — fiica (n. 1935)  |  |
| 76. ȘALARU Maria N. — fiica (n. 1938)   |  |
| 77. TODERAȘ Ion N. (n. 1903). Membru al Partidului Național-Creștin. Deportat în 1949 în reg. Kurgan. Reabilitat în 1990. |  |
| 78. TODERAȘ Axenia L. — soția (n. 1905)   |  |
| 79. TODERAȘ Vasile I. — fiul (n. 1928)  | Deportați în 1949 în reg. Kurgan.  |
| 80. TODERAȘ Zinaida I. — fiica (n. 1930)  | Reabilitați în 1990.   |
| 81. TODERAȘ Fiodor I. — fiul (n. 1933)  |  |
| 82. ȚURCANU Liuba I. (n. 1901)  | Deportate în reg. Kurgan (1949) ca membri ai familiei unui „colaboraționist”.          |
| 83. ȚURCANU Olga M. — fiica (n. 1930)   | Reabilitate în 1990.   |
| 84. ȚURCANU Valentina M. — fiica (n. 1936)  |  |

### s. MUNTENI, com. LIPOVENI

- |   |  |
|---|--|
| 1. ARMAȘU Alexei A. (n. 1927)             | Deportați în 1949 în reg. Kurgan, fiind încadrați la „chiaburi”.               |
| 2. ARMAȘU Maria C. — soția (n. 1930)      | Reabilitați în 1989.   |
| 3. ARMAȘU Feodora A. — fiica (n. 1949)    |  |
| 4. ARMAȘU Năstase C. (n. 1891)            |  |
| 5. ARMAȘU Ecaterina Gh. — soția (n. 1901) | Familie de „chiaburi”.   |
| 6. ARMAȘU Parascovia N. — fiica (n. 1920) | Deportați în 1949 în reg. Kurgan.  |
| 7. ARMAȘU Maria N. — fiica (n. 1933)      | Reabilitați în 1989.   |
| 8. ARMAȘU Nicolae N. — fiul (n. 1937)     |  |
| 9. ARMAȘU Maria D. (n. 1888)              |  |
| 10. ARMAȘU Cozma I. — fiul (n. 1919)      |  |
| 11. ARMAȘU Alexandra I. — fiica (n. 1930) | Deportați în reg. Kurgan (1949) ca familie de „chiaburi”. Reabilitați în 1989. |
| 12. ARMAȘU Dumitru I. — fiul (n. 1934)    |  |

## s. PORUMBREI, com. IURIEVCA

1. **CEGOLEA Sidor C.** (n. 1878). Încadrat la „chiaburi” și deportat în reg. Kurgan (1949). Reabilitat în 1989.
2. **DOROT Feodosie V.** (n. 1907)
3. **DOROT Maria S.** — soția (n. 1914)
4. **DOROT Zinovia I.** — mama (n. 1864)
5. **DOROT Stepan F.** — fiul (n. 1934)
6. **DOROT Anastasia F.** — fiica (n. 1937)
7. **DOROT Eugenia F.** — fiica (n. 1945)
8. **DOROT Grigore F.** — fiul (n. 1948)
9. **PERCIC Petru Gh.** (n. 1884)
10. **PERCIC Parascovia F.** — soția (n. 1886)
11. **VASILACHE Serghei T.** (n. 1906). Originar din s. Suric. Acuzat de trădare de patrie și condamnat în 1945, de Tribunalul Militar al R.S.S.M., la 10 ani de detenție și degradare civică pe 5 ani. Reabilitat în 1990.
12. **VASILACHE Maria M.** — soția (n. 1906)
13. **VASILACHE Fiodor S.** — fiul (n. 1934)
14. **VASILACHE Ana S.** — fiica (n. 1936)
15. **VASILACHE Petru S.** — fiul (n. 1938)
16. **VASILACHE Ion (Ioana?) S.** (n. 1941)

Familie de „chiaburi”.  
Supuși represiunilor în 1949.

Reprimați în 1949 pe motiv  
că erau „chiaburi”.

Deportați în 1949  
în reg. Kurgan.  
Reabilitați în 1990.

## com. SAGAIAC

1. **HAREA Fiodor G.** (n. 1896). Membru al Partidului Național-Liberal. Condamnat în 1940 la 3 ani de închisoare corecțională.
2. **DARIE Agafia F.**
3. **DARIE Filimon F.**
4. **DARIE Irina V.**
5. **DASCĂL Elena S.** (n. 1872)
6. **DASCĂL Maria C.** — fiica (n. 1924)
7. **DASCĂL Vasilisa C.** — fiica (n. 1926)
8. **DASCĂL Nicolae C.** — fiul (n. 1928)
9. **DASCĂL Procopie C.** — fiul (n. 1930)
10. **PAVLENCO Ion V.** (n. 1913). Acuzat de activitate contrarevoluționară. Condamnat la 10 ani de muncă silnică (1941) și închis într-un lagăr din Siberia. Reabilitat în 1989.
11. **PAVLENCO Feodosia I.** — soția (n. 1914)
12. **PAVLENCO Vasile I.** — fiul (n. 1931)
13. **PAVLENCO Andrei I.** — fiul
14. **NIȚĂ Nichita G.** (n. 1886). Condamnat în temeiul art. 54<sup>1</sup> lit. a la 10 ani de muncă silnică (1944). Reabilitat în 1989.
15. **NIȚĂ Iustina F.** — soția (n. 1884)
16. **NIȚĂ Alexandra N.** — fiica (n. 1934)
17. **STANCIU Constantin Gh.** (n. 1899). Condamnat în 1944, conform art. 54<sup>1</sup> lit. a, la 15 ani de detenție. Reabilitat în 1990.
18. **BORDIANU Parascovia C.** (n. 1900). Supusă represiunilor în 1949 din motive politice.
19. **BOTEĂ Trifan I.** (n. 1902). Condamnat în 1948 la 25 ani de muncă forțată. Cap de acuzare: „înaltă trădare”. Deținut într-un lagăr din reg. Tiumen. Reabilitat în 1991.
20. **BOTEĂ Agafia F.** — soția (n. 1902)
21. **BOTEĂ Elena T.** — fiica (n. 1935)
22. **BOTEĂ Gheorghe T.** — fiul (n. 1935)
23. **BOTEĂ Maria T.** — fiica (n. 1941)

Deportați în 1941.  
Reabilitați în 1991.

Deportați în 1941.  
Reabilitați în 1991.

Deportați în 1941  
în Kazahstan.

Reabilitați în 1989.

Deportate în 1949 în reg. Cita.  
Reabilitate în 1990.

Deportați în 1949 în reg. Kurgan.  
Reabilitați în 1990.

- |   |                                       |
|---|---------------------------------------|
| 24. BOTNARU Eremei S. (n. 1895)                                       | Încadrați la „chiaburi”.              |
| 25. BOTNARU Efrosinia Gh. — soția (n. 1898)                           | Supuși represiunilor în 1949.         |
| 26. BULARGA Andrei I. (n. 1898)                                       |                                       |
| 27. BULARGA Maria V. — soția (n. 1898)                                |                                       |
| 28. BULARGA Efrosinia A. — fiica (n. 1931)                            |                                       |
| 29. BULARGA Ion A. — fiul (n. 1933)                                   | Familie de „chiaburi”.                |
| 30. BULARGA Maria A. — fiica (n. 1937)                                | Deportați în 1949                     |
| 31. BULARGA Vasile A. — fiul (n. 1939)                                | în reg. Kurgan.                       |
| 32. BULARGA Petru A. — fiul (n. 1943)                                 |                                       |
| 33. BULARGA Gherasim A. — fiul (n. 1944)                              |                                       |
| 34. BULARGA Varvara A. — fiica (n. 1946)                              |                                       |
| 35. DARIE Fiodor V. (n. 1890)   | Deportați în reg. Kurgan (1949)       |
| 36. DARIE Alexandra N. — soția (n. 1890)                              | pe motiv că erau „chiaburi”.          |
| 37. DARIE Andrei F. — fiul (n. 1934)                                  | Reabilitați în 1991.                  |
| 38. LEURDĂ Vasilisa F.  | Deportate în 1949 în Bureația din     |
| 39. LEURDĂ Elena V.   | motive politice. Reabilitate în 1991. |
| 40. MIHAILOV Ivan C. (n. 1893)  |                                       |
| 41. MIHAILOVA Ana D. — soția (n. 1890)                                | Încadrați la „chiaburi”.              |
| 42. MIHAILOV Vasili I. — fiul (n. 1931)                               | Deportați în 1949 în reg. Kurgan.     |
| 43. TALMACI Ecaterina V. (n. 1883). Deportată în 1949 în reg. Kurgan. |                                       |

### com. SATUL NOU

- |  |  |
|--|--|
| 1. LEANCĂ Ion A. Fost primar. Reprimat în 1941. Reabilitat în 1991.  |  |
| 2. LEANCĂ Tecla I. (n. 1886). Deportată în 1941. Reabilitată în 1991.  |  |
| 3. LEURDĂ Simion A. (n. 1900)  |  |
| 4. LEURDĂ Maria I. — soția (n. 1900)   |  |
| 5. LEURDĂ Ion S. — fiul (n. 1925)  |  |
| 6. LEURDĂ Alexandru S. — fiul (n. 1927)  | Deportați în 1941                        |
| 7. LEURDĂ Petru S. — fiul (n. 1930)  | în Kazahstan.                            |
| 8. LEURDĂ Ana S. — fiica (n. 1932)   | Reabilitați în 1991.                     |
| 9. LEURDĂ Vasile S. — fiul (n. 1936)   |  |
| 10. LEURDĂ Efrosinia S. — fiica (n. 1939)  |  |
| 11. LEURDĂ Domnica S. — fiica (n. 1941)  |  |
| 12. CĂINĂREANU Naum I. Condamnat conform art. 58 alin. 2 la 10 ani de muncă silnică (1945).  |  |
| 13. ONU Nicodim. Slujitor al cultelor. Arestat la 27.X.1947, fiind acuzat de colaboraționism și agitație antisovietică printre enoriași. Condamnat la muncă silnică. |  |
| 14. BOTNARU Artiom I. (n. 1899). Condamnat în temeiul art. 58 alin. 2 la 10 ani de muncă silnică (1948).   |  |
| 15. EȘANU Ion P. (n. 1907). Condamnat în 1948 la 6 ani de muncă forțată conform art. 58 alin. 2.   |  |
| 16. ONU Sofia A. (n. 1909). Condamnată la 8 ani de muncă silnică (1948) în temeiul art. 58 alin. 2.  |  |
| 17. BOTNARU Eudochia N. (n. 1896)  | Încadrate la „chiaburi” și deportate în  |
| 18. BOTNARU Ana A. — fiica (n. 1924)   | reg. Kurgan (1949). Reabilitate în 1989. |
| 19. CĂINĂREANU Avtonom I. (n. 1894)  | Deportați în 1949 în Bureația pe motiv   |
| 20. CĂINĂREANU Efrosinia E. — soția (n. 1894)  | că erau „chiaburi”. Reabilitați în 1989. |
| 21. CIOBANU Gheorghe V. (n. 1883)  | Reprimați în 1949,                       |
| 22. CIOBANU Maria I. — soția (n. 1882)   | fiind încadrați la „chiaburi”.           |
| 23. CIOBANU Ioana N. (n. 1878). Supusă represiunilor în 1949.  |  |
| 24. DEUȚĂ Timofei T. (n. 1888)   | Familie de „chiaburi”.                   |
| 25. DEUȚĂ Feodora I. — soția (n. 1890)   | Supuși represiunilor în 1949.            |
| 26. DURLESCU Eugenia D. (n. 1919)  | Reprimați în 1949                        |
| 27. DURLESCU Petru G. — fiul (n. 1942)   | ca membri ai familiei                    |
| 28. DURLESCU Nestor G. — fiul (n. 1944)  | unui „colaboraționist”.                  |

29. **MARDARE Sava S.** (n. 1906). Acuzat de trădare de patrie. Condamnat conform art. 54 alin. 2 și 54<sup>10</sup> alin. 1 la 10 ani de muncă silnică (1949). Reabilitat în 1991.
30. **MARDARE Maria D.** — soția (n. 1909) | Deportate în 1949 în reg. Kurgan,  
fiind încadrate la „chiaburi”.
31. **MARDARE Ana S.** — fiica (n. 1937) | Reabilitate în 1989.
32. **MARDARE Raisa S.** — fiica (n. 1947)
33. **NICOLAU Ignat C.** Acuzat de naționalism și condamnat, în 1949, la 10 ani de muncă silnică.
34. **NICOLAU Eugenia T.** — soția (n. 1905)
35. **NICOLAU Fiodor I.** — fiul (n. 1932) | Deportați în 1949  
în reg. Kurgan.
36. **NICOLAU Vera I.** — fiica (n. 1935)
37. **NICOLAU Claudia I.** — fiica (n. 1940)
38. **PATRAȘCU Luca F.** (n. 1880) | Reprimați în 1949,  
fiind încadrați la „chiaburi”.
39. **PATRAȘCU Melania I.** — soția (n. 1881)
40. **STRIJCO Maria L.** (n. 1908)
41. **STRIJCO Vasile N.** — fiul (n. 1939) | Supuși represiunilor în 1949  
din motive politice.
42. **STRIJCO Fiodor N.** — fiul (n. 1939)
43. **STRIJCO Anastasia N.** — fiica (n. 1942)

### s. SCHINOȘICA, com. LIPOVENI

1. **MIHALACHI Andrei I.** (n. 1877)
2. **MIHALACHI Eudochia L.** — soția (n. 1886) | Încadrați la „chiaburi” și deportați în  
reg. Kurgan (1949). Reabilitați în 1989.
3. **MIHALACHI Irina A.** — fiica (n. 1931)
4. **MIHALACHI Mihail A.** — fiul (n. 1934)

### com. SELEMET

1. **BALAN Ion D.** (n. 1896). Condamnat în temeiul art. 58 alin. 2 la 5 ani de închisoare (1940).
2. **ZNACENI Iachim A.** (n. 1888). Condamnat conform art. 58 alin. 2 la 4 ani privațiune de libertate (1940).
3. **ARUSOI Toader** | Deportați în 1941
4. **ARUSOI (?)** — soția | împreună cu doi copii.
5. **COBZAC Pavel F.** (n. 1899). Fost primar. Acuzat de agitație antisovietică și întemnițat în Ivdellag, reg. Sverdlovsk (1941), unde este condamnat la moarte. A decedat la 7.IV.1942, înainte de executarea sentinței. Reabilitat în 1989.
6. **COBZAC Elena I.** — soția | Deportați în 1941
7. **COBZAC Ion P.** — fiul | în Kazahstan.
8. **COBZAC Maria P.** — fiica | Reabilitați în 1989.
9. **GRAUR Miron H.** (n. 1881). Fost primar; membru al Partidului Național-Liberal. Deportat în 1941 în Kazahstan. Reabilitat în 1990.
10. **GRAUR Nona L.** — soția (n. 1896). Deportată în 1941 în Kazahstan. Reabilitată în 1990.
11. **NEDRIȚĂ Flor F.** (n. 1881). Membru al Partidului Național-Liberal. Condamnat în 1941 la muncă silnică. A decedat la 7.II.1941 în Ivdellag, reg. Sverdlovsk. Reabilitat în 1990.
12. **NEDRIȚĂ Daria S.** — soția (n. 1888) | Deportați în Kazahstan (1941).
13. **NEDRIȚĂ Gheorghe F.** — fiul (n. 1918) | Reabilitați în 1990.
14. **NEDRIȚĂ Vasile F.** — fiul (n. 1924)
15. **TURUTEA Macarie F.** (n. 1915) | Deportați în 1941 în Kazahstan.
16. **TURUTEA Efimia P.** — soția (n. 1918) | Eliberați în 1958 și reabilitați în 1990.
17. **ENE Petru.** Arestat în 1944. A decedat în închisoarea din Bender în urma tratamentului inuman la care a fost supus.
18. **ENI Ion.** Arestat de NKVD în 1944. Eliberat în 1959.

19. ENI Elizaveta — soția. Arestată în 1945 (?). Eliberată în 1959.
20. POPUȘOI Toader (n. 1921). Condamnat în 1944 la muncă silnică. Eliberat în 1958.
21. MOCANU Mihail D. (n. 1898). Condamnat în 1945 la muncă forțată conform art. 58 alin. 2.
22. POTLOGA Nicolae N. (n. 1898). Condamnat în temeiul art. 58 alin. 2 la 6 ani de muncă silnică (1946).
23. ZNACENI Vasile T. Condamnat conform art. 58 alin. 2 la muncă silnică (1946).
24. OCHIȘOR Ștefan D. (n. 1900). Condamnat în 1947 la muncă forțată. Cap de acuzare: „trădare de patrie”. Reabilitat în 1989.
25. POPUȘOI Ștefan F. (n. 1921). Arestat în 1947 sub acuzația de „colaboraționist”. Condamnat la 10 ani de detenție. Internat într-un lagăr de muncă din or. Vorkuta. Reabilitat în 1990.
26. ZAVIȚCHI Elpidifor A. (n. 1883). Preot. Arestat la 27.X.1947 pentru „agitație antisovietică” și condamnat la muncă silnică. Eliberat în 1956 și reabilitat în 1991.
27. ELICOV Vasile L. (n. 1926). Învățător. Acuzat de agitație antisovietică și condamnat, conform art. 54<sup>10</sup> alin. 1 și 54<sup>11</sup>, la 15 ani de muncă silnică (1948). Eliberat în 1956 și reabilitat în 1991.
28. HODOROGEA Chiril A. (n. 1910). Director de școală. Acuzat de agitație antisovietică și condamnat, conform art. 54<sup>10</sup> alin. 2 și 54<sup>11</sup>, la 10 ani de detenție (1948). Își execută pedeapsa în Ivdellag, reg. Sverdlovsk. Eliberat în 1956 și reabilitat în 1991.
29. ARUSOI Coman I. (n. 1893) | Deportat în 1949 în reg. Kurgan
30. ARUSOI Elena A. (n. 1912) | ca familie de „chiaburi”.
31. ARUSOI-BORȘ Ștefan S. (n. 1914) | Eliberați în 1959.
32. BOLOGAN Fiodor Gh. (n. 1880) | Încadrați la „chiaburi”. Deportat
33. BOLOGAN Tudora D. — soția (n. 1884) | în 1949 și eliberați în 1956.
34. CĂRĂUȘ Pavel Gh. (n. 1891). Acuzat de colaboraționism și deportat, în 1949, în reg. Kurgan. Reabilitat în 1991.
35. CĂRĂUȘ Vera I. — soția (n. 1891) | Deportat în 1949 în reg. Kurgan.
36. CĂRĂUȘ Mihail P. — fiul (n. 1935) | Reabilitat în 1991.
37. COBZAC Andrei F. (n. 1908) | Deportat în 1949 în reg. Kurgan,
38. COBZAC Maria C. — soția (n. 1908) | fiind încadrați la „chiaburi”.
39. CORNÎTEL Fiodor V. (n. 1903)
40. CORNÎTEL Cristina M. — soția (n. 1910)
41. CORNÎTEL Ana F. — fiica (n. 1931) | Familie de „chiaburi”.
42. CORNÎTEL Gheorghe F. — fiul (n. 1933) | Deportat în 1949 în reg. Kurgan.
43. CORNÎTEL Vasile F. — fiul (n. 1935) | Eliberați în 1956.
44. CORNÎTEL Ion F. — fiul (n. 1939)
45. CORNÎTEL Lidia F. — fiica (n. 1945)
46. EȘANU Hariton G. (n. 1903) | Deportat în reg. Cita (1949)
47. EȘANU Maria S. — soția (n. 1909) | ca membri ai familiei
48. EȘANU Dumitru H. — fiul (n. 1930) | unui „naționalist”.
49. EȘANU Ion H. — fiul (n. 1935) | Reabilitat în 1990.
50. HODOROGEA Ion A. (n. 1914)
51. HODOROGEA Ecaterina L. — soția (n. 1910) | Deportat în 1949 în reg. Tiumen.
52. HODOROGEA Dumitru I. — fiul (n. 1947)
53. OBOROCEANU Fedot T. (n. 1900)
54. OBOROCEANU Eudochia I. — soția (n. 1900) | Familie de „chiaburi”.
55. OBOROCEANU Nicanor F. — fiul (n. 1928) | Deportat în 1949 în reg. Kurgan.
56. OBOROCEANU Varvara F. — fiica (n. 1932) | Reabilitat în 1989.
57. OBOROCEANU Dosia F. — fiica (n. 1936)
58. OCHIȘOR Agafia (Elena) I. (n. 1904)
59. OCHIȘOR Alexei Șt. — fiul (n. 1928) | Deportat în 1949
60. OCHIȘOR Ion Șt. — fiul (n. 1933) | în reg. Kurgan.
61. OCHIȘOR Valentina Șt. — fiica (n. 1938) | Reabilitat în 1989.
62. OCHIȘOR David Șt. — fiul (n. 1939)

**com. SURIC**

1. **PAVALACHI Domnica T.** (n. 1889). Condamnată de Tribunalul Militar al NKVD conform art. 54<sup>1</sup> lit. a („trădare de patrie”) la 10 ani de muncă silnică (1945). Reabilitată în 1990.
2. **BOCANCEA Alexei Gh.** (n. 1921). Acuzat de agitație antisovietică. Condamnat în temeiul art. 54<sup>1</sup> lit. a și 54<sup>11</sup> la 10 ani de detenție (1948). Reabilitat în 1991.
3. **CREȚU Domnica S.** (n. 1890). Arestată în 1948 pentru neachitarea impozitelor și condamnată, conform art. 58 alin. 2, la 5 ani de muncă silnică.
4. **BOCANCEA Gherasim V.** (n. 1886). Condamnat în 1949 la 25 ani de muncă forțată. Cap de acuzare: „înalță trădare”. Reabilitat în 1991.
5. **BOCANCEA Timofei M.** (n. 1894)
6. **BOCANCEA Vasa Gh.** — soția (n. 1902)
7. **BOCANCEA Gheorghe T.** — fiul (n. 1924)
8. **BOCANCEA Vasilisa D.** — nora (n. 1919)
9. **BOCANCEA Ion Gh.** — nepotul (n. 1948)
10. **GHENCIU Gherasim A.** (n. 1910)
11. **GHENCIU Tatiana G.** — soția (n. 1916)
12. **GHENCIU Constantin Gh.** — fiul (n. 1939)
13. **GHENCIU Anastasia Gh.** — fiica (n. 1949)

Deportați în 1949 în Bureația  
ca familie de „chiaburi”.  
Reabilitați în 1989.

Familie de „chiaburi”.  
Supuși represiunilor în 1949.

**com. TOPALA**

1. **BUDEI Terinte G.** (n. 1909). Membru al Partidului Național-Liberal. Condamnat în 1940 la 8 ani de muncă silnică. Reabilitat în 1989.
2. **CAMERZAN Nichita G.** (n. 1899). Reprimat în 1940. Reabilitat în 1991.
3. **CAMERZAN Gheorghe V.** (n. 1886). Membru al Partidului Național-Liberal; „chiabur”. Reprimat în 1941. Reabilitat în 1991.
4. **CAMERZAN Ioana R.** — soția (n. 1894)
5. **CAMERZAN Petru Gh.** — fiul (n. 1922)
6. **CAMERZAN Vasile Gh.** — fiul (n. 1924)
7. **CAMERZAN Pavel Gh.** — fiul (n. 1926)
8. **CAMERZAN Dumitru Gh.** — fiul (n. 1934)
9. **CAMERZAN Onofrei I.** (n. 1872). Fost primar; membru al Partidului Național-Liberal. Reprimat în 1941. Reabilitat în 1989.
10. **CAMERZAN Feodora A.** — soția (n. 1877)
11. **CAMERZAN Feodosie O.** — fiul (n. 1918)
12. **CAMERZAN Irina T.** — nora (n. 1918)
13. **CAMERZAN Dumitru F.** — nepotul (n. 1940)
14. **BERESTEANU Constantin P.** Condamnat de Tribunalul Militar al NKVD la privațiune de libertate (1945). Reabilitat în 1991.
15. **LUNGU Timofei A.** (n. 1897). Condamnat în 1946 la 10 ani de detenție. Reabilitat în 1991.
16. **BARAN Grigore N.** (n. 1886)
17. **BARAN Aristina V.** — soția (n. 1889)
18. **CAMERZAN Feodosia D.** (n. 1898)
19. **CAMERZAN Maria N.** — fiica (n. 1929)
20. **CAMERZAN Efim N.** — fiul (n. 1931)
21. **CAMERZAN Gheorghe N.** — fiul (n. 1932)
22. **CAMERZAN Serafim N.** — fiul (n. 1937)
23. **GHERAȘ Andrei Ch.** (n. 1875)
24. **GHERAȘ Ecaterina F.** — soția (n. 1877)
25. **GHERAȘ Natalia A.** — nora (n. 1919)
26. **GHERAȘ Nadejda C.** — nepoata (n. 1937)

Deportați în 1941  
ca familie de „chiaburi”.  
Reabilitați în 1991.

Deportați în 1941.  
Reabilitați în 1989.

Deportați în 1949.

Familie de „chiaburi”.  
Deportați în 1949 în reg. Kurgan.  
Reabilitați în 1989.

Încadrați la „chiaburi”  
și deportați, în 1949,  
în reg. Kurgan.

- |   |  |
|---|--|
| 27. GHERAȘ Vasile A. (n. 1943)          | Reabilitați în 1989.   |
| 28. GHERAȘ Ion A. (n. 1948)             |  |
| 29. RĂCILĂ Dumitru S. (n. 1900)         | Deportați în Bureația (1949)<br>pe motiv că erau „chiaburi”.<br>Reabilitați în 1989. |
| 30. RĂCILĂ Maria V. — soția (n. 1904)   |  |
| 31. RĂCILĂ Axinia D. — fiica (n. 1930)  |  |
| 32. RĂCILĂ Eugenia D. — fiica (n. 1937) |  |
| 33. RĂCILĂ Natalia D. — fiica (n. 1941) |  |

### com. VALEA PERJEI

- |   |   |
|---|---|
| 1. VÂLCOV Emilian V. (n. 1901). Deportat în 1941 în reg. Penza. Reabilitat în 1991. |   |
| 2. CALEV Ana S. (n. 1884)   | Deportați în 1949 în reg. Kurgan<br>ca familie de „chiaburi”.                     |
| 3. CALEV Maria V. — nora (n. 1912)  |   |
| 4. CALEV Stepan N. — nepotul (n. 1932)  |   |
| 5. CALEV Ana N. — nepoata (n. 1935)   |   |
| 6. CALEV Ion N. — nepotul (n. 1937)   |   |
| 7. CALEV Elena N. — nepoata (n. 1939)   | Încadrați la „chiaburi”.<br>Supuși represiunilor în 1949.<br>Reabilitați în 1989. |
| 8. CALEV Stepanida G. — nora (n. 1916)  |   |
| 9. CALEV Pavel P. — nepotul (n. 1936)   | Reprimați în 1949, fiind încadrați<br>la „chiaburi”. Reabilitați în 1989.         |
| 10. CALEV Gheorghe P. — nepotul (n. 1939)   |   |
| 11. CALEV Ilie P. — nepotul (n. 1942)   |   |
| 12. CALINCOV Danil I. (n. 1906)   |   |
| 13. CALINCOVA Elena V. — soția (n. 1906)  |   |
| 14. CALINCOVA Maria D. — fiica (n. 1930)  | Familie de „chiaburi”.<br>Deportați în 1949 în reg. Kurgan.                       |
| 15. CALINCOVA Feodora V. (n. 1898)  |   |
| 16. CALINCOV Nicolai S. — fiul (n. 1923)  |   |
| 17. CALINCOVA Maria S. — fiica (n. 1925)  |   |
| 18. CALINCOV Dmitri S. — fiul (n. 1933)   |   |
| 19. CALINCOV Nicolai I. (n. 1908)   | Familie de „chiaburi”.<br>Supuși represiunilor în 1949.                           |
| 20. CALINCOVA Maria I. — soția (n. 1907)  |   |
| 21. CALINCOVA Tatiana N. — fiica (n. 1931)  |   |
| 22. CALINCOVA Raisa N. — fiica (n. 1935)  |   |
| 23. CALINCOV Nicolai N. — fiul (n. 1940)  |   |
| 24. CALINCOV Ivan N. — fiul (n. 1944)   | Reprimați în 1949,<br>fiind încadrați la „chiaburi”.<br>Reabilitați în 1989.      |
| 25. CALINCOV Piotr F. (n. 1918)   |   |
| 26. CALINCOVA Stepanida N. — soția (n. 1913)  |   |
| 27. CALINCOVA Tatiana P. — fiica (n. 1937)  |   |
| 28. CALINCOVA Zinaida P. — fiica (n. 1943)  |   |
| 29. CALINCOV Fiodor P. — fiul (n. 1948)   | Încadrați la „chiaburi”.<br>Deportați în 1949 în reg. Kurgan.                     |
| 30. CALINCOVA Elena I. — mama (n. 1889)   |   |
| 31. CALINCOV Nicolai I. (n. 1927)   |   |
| 32. CARAGHIAUR Ilia I. (n. 1913)  |   |
| 33. CARAGHIAUR Maria Z. — soția (n. 1914)   |   |
| 34. CARAGHIAUR Zahar I. — fiul  | Deportați în 1949<br>în reg. Kurgan.  |
| 35. CARAGHIAUR Ilia I. — fiul (n. 1937)   |   |
| 36. CARAGHIAUR Stepan I. — fiul (n. 1946)   |   |
| 37. CARAGHIAUR Ilia N. (n. 1899)  |   |
| 38. CARAGHIAUR Stepanida N. — soția (n. 1900)                                       |   |
| 39. COJOCARU Ana S. (n. 1895)   |   |
| 40. COJOCARU Samuil Gh. — fiul (n. 1927)  |   |
| 41. COJOCARU Nina G. — nora (n. 1925)   |   |
| 42. COJOCARU Claudia S. — nepoata (n. 1948)   |   |



43. CUNDEV Ilia D. (n. 1881)	
44. CUNDEVA Maria N. — soția (n. 1887)	Deportați în reg. Kurgan (1949) ca familie de „chiaburi”.
45. CUNDEV Piotr I. — fiul (n. 1927)	
46. CUNDEV Ilia I. (n. 1910)	
47. CUNDEVA Iustina I. — soția (n. 1910)	Familie de ”chiaburi”. Supuși represiunilor în 1949. Reabilitați în 1989.
48. CUNDEV Nicolai I. — fiul (n. 1933)	
49. CUNDEVA Elena I. — fiica (n. 1933)	
50. CUNDEV Dmitri I. — fiul (n. 1943)	
51. DRAGANOV Chiril A. (n. 1911)	
52. DRAGANOVA Parascovia N. — soția (n. 1911)	Încadrați la „chiaburi”. Reprimați în 1949.
53. DRAGANOVA Nadejda Ch. — fiica (n. 1933)	
54. DRAGANOVA Iulia Ch. — fiica (n. 1934)	
55. DRAGANOV Spiridon V. (n. 1902)	
56. DRAGANOVA Nadejda P. — soția (n. 1907)	Supuși represiunilor în 1949, fiind încadrați la „chiaburi”. Reabilitați în 1989.
57. DRAGANOVA Irina S. — fiica (n. 1926)	
58. DRAGANOV Boris S. — fiul (n. 1929)	
59. DRAGANOVA Maria S. — fiica (n. 1932)	
60. DRAGANOV Chiril S. — fiul (n. 1939)	
61. DRĂGAN Mihail A. (n. 1901)	
62. DRĂGAN Matriona F. — soția (n. 1902)	Deportați în Bureatia (1949) ca familie de „chiaburi”.
63. DRĂGAN Dumitru M. — fiul (n. 1928)	
64. DRĂGAN Nicolae M. — fiul (n. 1930)	
65. GROSMAN Vasili I. (n. 1894)	
66. GROSMAN Irina N. — soția (n. 1900)	
67. GROSMAN Stepanida V. — fiica (n. 1925)	
68. GROSMAN Ivan V. — fiul (n. 1926)	
69. GROSMAN Nicolai V. — fiul (n. 1928)	Reprimați în 1949 pe motiv că erau „chiaburi”. Reabilitați în 1989.
70. GROSMAN Parascovia V. — fiica (n. 1930)	
71. GROSMAN Maria V. — fiica (n. 1932)	
72. GROSMAN Evdochia V. — fiica (n. 1937)	
73. IVANOV Ilia S. (n. 1909)	
74. IVANOVA Sofia S. — soția (n. 1907)	Încadrați la „chiaburi”. Supuși represiunilor în 1949.
75. IVANOV Stepan I. — fiul (n. 1930)	
76. IVANOVA Melania I. — fiica (n. 1935)	
77. MILCEV Ivan I. (n. 1911)	
78. MILCEV Domnica S. — soția (n. 1913)	
79. MILCEV Ana I. — fiica (n. 1934)	
80. MILCEV Maria I. — fiica (n. 1936)	Familie de „chiaburi”. Supuși represiunilor în 1949. Reabilitați în 1989.
81. MILCEV Domnica I. — fiica (n. 1938)	
82. MILCEV Stepan I. — fiul (n. 1940)	
83. MILCEV Sofia I. — fiica (n. 1945)	
84. MILCEV Nina I. — fiica (n. 1947)	
85. CAMENCOV Sofia I. — soacra (n. 1875)	
86. MILCEV Stepan I. (n. 1900)	
87. MILCEV Maria P. — soția (n. 1902)	
88. MILCEV Ivan I. — tata (n. 1868)	
89. MILCEV Ana I. — mama (n. 1870)	
90. MILCEV Maria I. — sora (n. 1894)	Deportați în 1949 în Bureatia, fiind încadrați la „chiaburi”. Reabilitați în 1989.
91. MILCEV Nicolai St. — fiul (n. 1928)	
92. MILCEV Maria St. — fiica (n. 1930)	
93. MILCEV Ivan I. — fiul (n. 1932)	
94. RADOV Nicolai S. (n. 1890)	
95. RADOV Nadejda I. — soția (n. 1890)	Supuși represiunilor în 1949 pe motiv că erau „chiaburi”. Reabilitați în 1989.
96. RADOV Eudochia N. — fiica (n. 1917)	
97. RADOV Vasile N. — fiul (n. 1921)	
98. RADOV Ana N. — nora (n. 1929)	

- |   |   |
|---|---|
| 99. SAREEV Zahar S. (n. 1883)   | Deportați în 1949                       |
| 100. SAREEVA Elena N. — soția (n. 1883)   | în reg. Kurgan                          |
| 101. SAREEVA Olga Z. — fiica (n. 1930)  | ca familie de "chiaburi".               |
| 102. SONIC Daria F. (n. 1890). Supusă represiunilor în 1949 din motive politice.        |   |
| 103. STOIANOV Petru N. (n. 1915)  |   |
| 104. STOIANOV Stepanida P. (n. 1903)  | Deportați în 1949 în Bureatia ca membri |
| 105. STOIANOV Nina P. — fiica (n. 1941)   | ai familiei unui „colaboraționist”.     |
| 106. STOIANOV Mihail P. — fiul (n. 1946)  | Reabilitați în 1989.                    |
| 107. STOIANOV Nicolae P. — fiul (n. 1948)   |   |
| 108. STOIANOV Stepanida D. (n. 1889). Reprimată în 1949, fiind încadrată la „chiaburi”. |   |
| 109. ȘEGHEV Nicolai D. (n. 1909)  | Supuși represiunilor în 1949            |
| 110. ȘEGHEVA Irina N. — fiica (n. 1934)   | pe motiv că erau „chiaburi”.            |
| 111. TELPIZ Dumitru V. (n. 1886)  |   |
| 112. TELPIZ Gheorghe D. — fiul (n. 1912)  |   |
| 113. TELPIZ Maria N. — nora (n. 1913)   |   |
| 114. TELPIZ Dumitru Gh. — nepotul (n. 1934)   | Reprimați în 1949                       |
| 115. TELPIZ Tatiana Gh. — nepoata (n. 1936)   | ca familie de "chiaburi".               |
| 116. TELPIZ Maria Gh. — nepoata (n. 1938)   |   |
| 117. TELPIZ Elena Gh. — nepoata (n. 1941)   |   |
| 118. TELPIZ Ion M. (n. 1912)  |   |
| 119. TELPIZ Nadejda A. — soția (n. 1913)  | Supuși represiunilor în 1949            |
| 120. TELPIZ Miron I. — fiul (n. 1935)   | pe motiv că erau „chiaburi”.            |
| 121. TELPIZ Stepanida I. — fiica (n. 1941)  | Reabilitați în 1989.                    |
| 122. TELPIZ Stepan I. — fiul (n. 1946)  |   |
| 123. TELPIZ Vasile F. (n. 1900)   |   |
| 124. TELPIZ Domnica S. — soția (n. 1902)  |   |
| 125. TELPIZ Vera V. — fiica (n. 1922)   | Încadrați la „chiaburi” și              |
| 126. TELPIZ Domnica V. — fiica (n. 1924)  | deportați, în 1949, în reg. Kurgan.     |
| 127. TELPIZ Melania V. — fiica (n. 1932)  | Reabilitați în 1989.                    |
| 128. TELPIZ Ion N. — nepotul (n. 1942)  |   |

## SUMAR

Cuvânt înainte .....	III
Introducere .....	V
Municipiul Chişinău .....	1
Municipiul Bălţi .....	76
Municipiul Bender (Tighina) .....	106
Municipiul Tiraspol .....	121
Raionul Anenii Noi .....	144
Raionul Basarabeasca .....	170
Raionul Briceni .....	180
Raionul Cahul .....	265
Raionul Camenca .....	303
Raionul Cantemir .....	336
Raionul Căinari .....	359
Raionul Călăraşi .....	376
Raionul Căuşeni .....	413
Raionul Cimişlia .....	440

Tehnoredactor: *Nina Duduciuc*  
Corectori: *Mariana Belenciuc, Ala Rusnac*  
Machetare computerizată: *Anatol Melnic*  
Procesare imagini: *Oleg Beșliu*

Bun de tipar: 11.VI.1999.  
Coli editoriale 51,0. Coli de tipar 30,0.  
Tiraj            Comanda nr.

Întreprinderea Editorial-Poligrafică *Știința*  
str. Academiei, nr. 3; MD 2028, Chișinău, Republica Moldova  
Tel. (3732) 73-96-16; 73-97-50. Fax (3732) 73-96-27

Imprimare la Combinatul Poligrafic, str. Petru Movilă, 35;  
MD 2004, Chișinău, Republica Moldova